LA NACION

Año LXXVI — Núm. 26.647 — BUENOS AIRES, MIÉRCOLES 22 DE AGOSTO DE 1945 — San Martín 344|60 - Florida 337|47

HAY EN PRINCIPIO ACUERDO SOBRE EL CONVENIO DE CARNE

Las gestiones para completar la negociación continuarán en Londres

Una información que el Ministerio de Relaciones Exteriores suministró juntamente con la Secretaría de Industria y Comercio se refiere a la actividad desarrollada ayer por la misión británica que preside Mr. Henry Turner y expresa que en la reunión celebrada en horas de la mañana en el palacio San Martín con los miembros de la citada representación extranjera se llegó en principio a un acuerdo sobre los precios y volúmenes de exportación de carne con destino a Gran Bretaña y a las demás Naciones Unidas.

La misma información oficial destaca el hecho de que este acuerdo, en principio, es parte integrante del comercio de carácter general cuya negociación se ha de proseguir, tendiente a regular el intercambio comercial y el régimen de pagos entre nuestro país y Gran Bretaña.

Independientemente de lo expuesto en el referido documento, cabe señalar que las gestiones relativas a ese acuerdo continuarán en Londres, hacia donde se ausentará hoy Mr. Turner.

La información en Londres

Londres, 21 (AP). — Pese a que no se ha podido obtener momentáneamente ninguna información oficial en ésta respecto al acuerdo sobre precios de las carnes a que se ha llegado con la Argentina, en esferas comerciales bien informadas se manifiesta que probablemente Gran Bretaña ha aceptado un aumento no menor del 20 por ciento, que fluctuará según la clase y tipo de carne. Esos mismos informantes opinaron que el nuevo contrato de precios no puede tener iguales bases que anteriormente, pues debido a las restricciones que la guerra imponía en el empleo de bodegas, la Argentina exportaba principalmente carne deshuesada, lo que representa un más alto valor por tonelada en comparación a los embarques anteriores a la guerra, cuando iban los cuartos completos. También señalaron que el saldo exportable de quinientas mil toneladas que la Argentina ha aceptado suministrar, es inferior a la cantidad embarcada durante los años de la guerra.

En las esferas usualmente bien informadas se espera que la Argentina no podrá mantener ese promedio de embarques durante los meses próximos. Según señaló un técnico del ramo, "Gran Bretaña ha estado consumiendo fuertemente las reservas ganaderas argentinas durante la guerra y esa nación necesita un descanso para reponer sus rebaños. Una vez que lo haya logrado, no tardará en volver a los embarques usuales de antes de la guerra, esto es, de once a doce mil toneladas semanales".

Los envíos de carne envasada argentina a París

París, 21 (AP). — La población de París, tanto el hombre como la mujer, comenta en forma por demás favorable el envío de carne envasada argentina, que se está distribuyendo en estos días en esta capital.

Tal manifestación favorable es recogida a través de las múltiples encuestas que realizó el corresponsal en las carnicerías de toda la ciudad. Entre las diversas entrevistas mantenidas con el hombre y la mujer de la calle, citaremos algunas: René Mercier, obrero electricista, dice que "es un magnífico regalo, por cuanto la carne es escasa debido al racionamiento oficial. Para cuatro miembros, que son los que componen mi familia, nos corresponden dos latas, que guardaré, por si el invierno es demasiado crudo".

Una mecanógrafa, Odette Lacroix, expresó: "Yo era una admiradora de los argentinos; la causa era el tango. Ahora los querré aún más". Otro de los interrogados, Arthur Lefévre, de profesión cartero, dijo: "La Argentina es un gran país; es muy rico. Creo que, como yo, todos los parisienses agradecerán el suculento regalo". Una ama de casa, la señora Renée Thoms expresó que "no pudimos resistir la tentación; a mediodía consumimos las raciones. Eran excelente y agradezco el envío". Gastón Bernadet, carnicero, manifestó: "Trabajamos gratis. Cortar los cupones y servir las raciones sin cobrar un centavo es un mal negocio. Pero lo hacemos con gusto, por ser un regalo de la Argentina y, además, por la satisfacción de ver a la clientela contenta y sonriente, que desde hace años nos miraba siempre con mala cara".

FUERON CONFIRMADOS JEFES DE DEPENDENCIA DE LA MUNICIPALIDAD

Expidió el intendente un decreto que confirma al Dr. Oscar D. Palma Beltrán en las funciones de presidente de la Administración Autónoma de Propiedades Municipales. Al mismo tiempo, confírmase como jefe del departamento administrativo al contador Antonio Rego, y en el carácter de jefe del departamento de conservación y reparaciones de inmuebles al ingeniero Emilio C. Lamarca.

EL PARTIDO DEMÓCRATA DE SALTA PRONUNCIÓSE ACERCA DEL ESTATUTO

Salta, 21. — El Partido Demócrata Nacional, distrito Salta, dió a conocer una comunicación dirigida al presidente de la agrupación, Dr. Laureano Landaburu, en la cual expresa que en una declaración publicada el 6 de julio último se impugnaba el estatuto de los partidos políticos y se pedía la derogación del mismo, por ser atentatorio a la Constitución Nacional.

Agrega que hoy, ante la situación creada por el decreto que pone en vigor ese estatuto, manifiesta su repudio al mismo, objetado de ilegal y arbitrario, además de peligroso para el funcionamiento de las agrupaciones políticas, y preparado —dice— "para asegurar el triunfo de una candidatura oficial, ya rechazada por la inmensa mayoría del país". Luego de expresar que el gobierno de facto, esencialmente transitorio, carece de facultad para legislar, lo que contraría principios fundamentales de la Constitución Nacional, expresa que "la condición de los gobiernos de hecho no convalida esta situación, porque sus poderes son limitados y de emergencia y deben cumplirse respetando la Constitución y las leyes fundamentales del país", y que por esta causa los jueces de la justicia federal electoral no serán los de la Constitución.

"El estatuto político —añade— contradice, además, reiteradas declaraciones del presidente de la República, que ha prometido reintegrar a la Nación el imperio de la ley y la vigencia de la Constitución, que, en definitiva, no se logrará si el gobierno de facto continúa en esta política, que ha sido condenada por la doctrina prudente e ilustrada de la Corte Suprema de Justicia de la Nación".

Declaran más adelante los dirigentes del partido en la provincia que no son enemigos del ordenamiento legal de las agrupaciones políticas y que lo creen necesario, pero que cooperarán en esa tarea cuando el país retorne al régimen de sus instituciones tradicionales, que de otra manera sería inútil, y "sobre todo porque es evidente que obedece a una obstinada y perceptible maniobra, destinada a consagrar una candidatura impopular".

Luego de otras consideraciones dice la comunicación que si el Gobierno quiere dar una solución honrada tiene el mecanismo de la ley Sáenz Peña "y medios suficientes para asegurar el imperio de las instituciones democráticas", y que debe resolverse a convocar de inmediato a elecciones generales, depositando el gobierno en la Corte Suprema de Justicia de la Nación, garantía de imparcialidad e independencia comicial.

El distrito de Salta reafirma, además, el propósito de las autoridades nacionales del partido de fortificar el federalismo, reivindicando lo que la Nación ha tomado de las provincias y recogiendo lo que éstas han cedido por su propia voluntad al poder central. Finalmente sugiere a la autoridad partidaria la adopción del nombre de Partido Demócrata Federal, suprimiendo el vocablo nacional en la designación actual, por exigirlo el gobierno actual en el uso del poder de policía, "que es una de las facultades que pueden reconocerse a los gobiernos de facto".

SERÁ REMEMORADO EL NUEVO ANIVERSARIO DEL ÉXODO DE LOS JUJEÑOS

Con motivo de cumplirse mañana un nuevo aniversario del éxodo jujeño, la comisión directiva del Círculo de Damas Jujeñas de la Confederación Nacional de Beneficencia, que preside la Sra. Elvira Helguera Graz de Casanova, ha organizado actos a celebrarse en el templo y atrio de la basílica de Santo Domingo.

A las 11 habrá misa oficiada por monseñor Julián Martínez, obispo de Ibora. Terminada esta ceremonia, se realizará un homenaje al general Belgrano, colocando una ofrenda floral en el mausoleo que guarda sus restos, y hará uso de la palabra, para destacar el significado histórico de la fecha, el Dr. Mariano Octavio Iturbe.

FUÉ ALLANADA LA SEDE CENTRAL DE LA SOCIEDAD RURAL

Lo dispuso el juez Fox en un proceso por desacato al gobierno nacional

La Policía Federal secuestró en la vía pública, en los primeros días del mes actual, diversos volantes en los que se empleaban expresiones que estimó podrían importar la comisión del delito de desacato a los miembros del Poder Ejecutivo. Las averiguaciones practicadas con tal motivo y las denuncias llegadas a la policía imputaban a los dirigentes de la Sociedad Rural Argentina la paternidad de tales volantes o, por lo menos, que allí habrían sido redactados e impresos.

A requerimiento de la sumariante, el juez federal Dr. Fox, con actuación de la secretaría Arriola, autorizó al actuario para que procediera al allanamiento del local de la citada sociedad instalado en la calle Florida 460, a fin de que practicara una revisión y procediera, en caso necesario, a requisar los elementos que pudieran estar relacionados con el sumario que por desacato se está instruyendo ante el juzgado federal en la actualidad.

El secretario Dr. Arriola se hizo presente en la tarde de ayer en la sede de la Sociedad Rural Argentina y procedió a incautarse de copias hechas en mimeógrafo y tipos de máquina de escribir —siendo facilitada en toda forma su misión—, con el objeto de ser cotejados con los impresos secuestrados y que, como decimos, han servido de base a la causa que se instruye.

Terminada la diligencia, el presidente de la entidad, ingeniero José María Bustillo, declaró en rueda de periodistas que estaba sorprendido por el hecho, pues la sociedad bajo su dirección no ha cometido hecho alguno contrario a las leyes del país. En momentos en que el juzgado federal procedía en la forma relatada, la comisión de la entidad mencionada se encontraba reunida, como lo hace todos los martes, y además esperaba la visita de una delegación chilena.

EL MINISTERIO DE HACIENDA FIJÓ LAS CIFRAS DEFINITIVAS DEL PRESUPUESTO DE 1945

Los créditos para atender con rentas generales y recursos extraordinarios para 1945 han sido reducidos últimamente en pesos 1.111.600.000

El ministro de Hacienda de la Nación congregó anoche en su despacho a los representantes de la prensa y les hizo entrega de diversas planillas en que se consignan las cifras del presupuesto de gastos y cálculo de recursos para el presente ejercicio financiero. En la misma oportunidad, el ministro distribuyó cuadros que ilustran acerca de la evolución experimentada por los créditos del ejercicio actual, a través de las distintas autorizaciones, complementos y ajustes, hasta llegar a las cifras definitivas del año 1945.

Al poner en manos de los cronistas los documentos referidos reiteró el Sr. Alonso Irigoyen su profunda convicción acerca de la necesidad de dar publicidad amplia a la gestión gubernativa, sobre todo en cuanto atañe al presupuesto de la Nación, tal como lo hiciera a poco de asumir la cartera —en mayo de este año— con relación a los gastos y recursos de 1944. Dijo que al ser dictado el decreto No. 13.602, del 19 de junio último, que dispone fuertes economías y reducciones de créditos, se había comprometido a publicar las cifras definitivas del presupuesto para el presente ejercicio tan pronto como se hubiera terminado el reajuste ordenado por dicho decreto, promesa que cumple ahora con el alcance general en que la formulara.

Las cifras comprendidas en los cuadros que van más adelante —conforme lo manifestó el Sr. Alonso Irigoyen— incluyen la totalidad de los gastos autorizados para el año en curso, pues no se ha dispuesto erogación alguna al margen de los mismos.

Expresó más adelante el ministro de Hacienda que si bien las economías obtenidas en los gastos a cubrir con recursos en efectivo alcanzan a una cantidad apreciable, no obstante que fueron encaradas al promediar el ejercicio, el reajuste mayor se ha operado en los gastos a solventar con el producto de la negociación de títulos, de los cuales se han cancelado autorizaciones, dispuestas o en trámite, por más de 900 millones de pesos, según puede observarse en los cuadros adjuntos. "Estos ajustes —manifestó— han podido conseguirse con la colaboración de los Excmos. señores presidente y vicepresidente, y de cada uno de los colegas de gabinete".

"A pesar de la magnitud del reajuste operado —finalizó diciendo el señor Alonso Irigoyen— los gastos públicos se mantienen aún en niveles excesivos; es menester practicar un estudio minucioso del presupuesto para el año 1946, a fin de reducirlo en la medida exigida por las circunstancias, partiendo del concepto básico de que el déficit debe ser eliminado totalmente". Señaló que en ese orden de ideas ha hecho llegar sendas comunicaciones a los distintos secretarios de Estado, acompañadas de normas a las que habrá de ajustarse la preparación del próximo proyecto de presupuesto si es que se quiere concretar en hechos el saludable principio administrativo anteriormente enunciado. De ambos documentos el ministro proporcionó copias a los periodistas, "a fin —expresó— de que su conocimiento público contribuya a crear amplia conciencia del problema".

Equilibrio de gastos y recursos

En la nota dirigida a los Ministerios y Secretarías de Estado, a que aludimos más arriba, el titular de la cartera de Hacienda presenta las indicaciones básicas para la preparación de los proyectos parciales del presupuesto para el año venidero, de acuerdo con lo convenido en la reunión de gabinete celebrada el 15 del mes actual, y señala la necesidad de que aquéllos sean enviados al Ministerio de Hacienda antes del 30 de septiembre entrante, con el objeto de poder considerarlos tan detenidamente como la importancia del asunto lo exige y estar en condiciones de preparar con la debida antelación el presupuesto general de gastos de la Nación para 1946.

En seguida, el Sr. Alonso Irigoyen expone los conceptos fundamentales que, a su juicio, deben guiar la conducta del departamento a su cargo en la formulación del plan de gastos para dicho año, que esencialmente son: necesidad imperiosa de adecuar los gastos a los recursos disponibles y universalidad del presupuesto.

"Con referencia al primer punto —expresa— estimo ineludible presentar a consideración del Poder Ejecutivo un proyecto de presupuesto que en lo tocante a gastos que deben ser cubiertos con recursos de rentas generales esté equilibrado, y que en lo que concierne a los gastos a financiar con recursos del crédito se conforme a la realidad económica de la Nación, "especialmente a su capacidad productiva", sin trabar por ello sus actividades, su seguridad, y aquella parte de su bienestar general que compete al poder público.

"Como es de conocimiento de V. E. —agrega en la nota a sus colegas—, los sucesivos déficit, de las finanzas nacionales han contribuido en parte substancial al proceso inflacionario que soporta la economía del país, y la continuación de los mismos tenderá a agravar el mal que todos —tanto las autoridades públicas como las particulares— tenemos el deber de combatir.

"Debo poner en conocimiento de V. E. que, de acuerdo con un cálculo preliminar —ajustado a las últimas informaciones de que este departamento dispone—, los recursos con que contaría el gobierno nacional para el año próximo resultarían inferiores en $ 200 millones a los créditos vigentes para 1945, luego del reajuste dispuesto a mi requerimiento por un reciente acuerdo de Gobierno.

"Para que el presupuesto del año próximo, de gastos a cubrir con rentas en efectivo, resultara equilibrado, no quedan, por tanto, sino dos alternativas: reducir los gastos actuales en una suma equivalente, o aumentar los impuestos en igual magnitud.

"Como responsable de la gestión financiera de la Nación, creo necesario señalar desde ya que, en las inciertas condiciones actuales, he de oponerme categóricamente a todo aumento de impuestos, que no podría ser soportado sin graves trastornos por la población mientras no aumente la renta nacional. Por ello, me veo en la obligación de solicitar del Sr. ministro que adopte las medidas del caso en su respectivo departamento, para que en conjunto puedan obtenerse reducciones de gastos del orden mencionado más arriba.

"A este respecto, debo recordar que de la suma total de créditos vigentes, unos 450 millones de pesos no son susceptibles de reducción, por tratarse de servicios de la deuda u otros compromisos del Estado de carácter permanente. La economía deberá recaer, pues, sobre el remanente de 1100 millones de pesos, aproximadamente, sobre cuya suma significa algo menos del 20 o/o, proporción que habría que superar en los rubros en que ello sea posible, ya que en otros tal vez no pueda alcanzarse, por razones obvias"

La universalidad del presupuesto

"En lo que concierne a la universalidad del presupuesto de los gastos de la Nación —añade el ministro— es imperativo entender que sólo es posible trazar el plan de acción a desarrollar por el Gobierno, con el conocimiento cabal de todas las necesidades de la nación, cualquiera sea la zona o jurisdicción en que ellas se presenten, el organismo a cuyo cargo ha de estar su satisfacción o los recursos que hayan de afectarse. No se concibe, por ello, la consideración del presupuesto de la Administración Nacional sin que simultáneamente se consulten los planes a desarrollar por las entidades autárquicas, y el volumen y destino de los gastos de carácter extraordinario que se financian con recursos del crédito. Tal aspecto de conjunto es el punto de partida del P. E. para fijar el plan general de acción coordinada de gobierno dentro de lo que la realidad nacional permite.

"Por otra parte, el frío análisis del curso de los gastos públicos demuestra que ellos han seguido en gran parte el impulso de iniciativas desarticuladas. Basta observar la creación de costosos organismos oficiales, con funciones similares o superpuestas, y de vida transitoria, según las razones que se dieron al crearlos, para percibir la falta de coordinación con que se ha venido operando.

"A ello debe agregarse que para atender las crecientes erogaciones se ha ido creando un complejo y pesado sistema de tasas, impuestos y contribuciones, que afectan en todas sus fases la producción y circulación de bienes y servicios, traban el desenvolvimiento industrial y comercial del país, encarecen innecesariamente la actividad privada, sometida a un sistema extraordinariamente complejo de disposiciones cuya aplicación y control origina una burocracia cada vez mayor, que aparta valiosos elementos de la actividad productiva y aleja cada vez más la posibilidad de lograr un justo equilibrio entre este factor fundamental y la creciente demanda motivada por un régimen administrativo anticuado e ineficiente.

"Y si bien se mira, los presupuestos de gastos de la Nación, así como de los llamados entes autárquicos, no han cumplido en todos los casos por verdaderas necesidades de los servicios. El análisis permite afirmar que no hay relación entre lo que se invierte en sueldos y jornales y lo que se destina a gastos de explotación. Los crecimientos anuales se reparten por lo general en el capítulo de sueldos, y estos crecimientos en numerosos casos no se ajustan a necesidades reales.

"No me suscribo a la noción superficial de que los gastos públicos pueden mantenerse estacionarios. Lo que sí es imperativo es que deben guardar una adecuada relación con el ritmo nacional. Pero la situación normal no es esa, y, en consecuencia, es legítima la preocupación pública por el desmesurado aumento de los gastos del gobierno de la Nación.

"Es preciso, pues reaccionar y esa reacción debe orientarse hacia la formulación de un plan de conjunto de todos los gastos públicos, que tienda a estabilizarlos y aun reducirlos en todo lo posible, y hacia la creación definitiva en la práctica de considerar la creación del cargo como previo a la función, en lugar de que ésta sea la que establezca la necesidad de la erogación.

"Para que el Gobierno pueda cumplir con la primera finalidad es preciso considerar en conjunto todos los planes parciales y también es necesario que se tenga presente que la determinación definitiva del cuánto y el qué debe hacerse en materia de obras y servicios públicos es tarea del Gobierno en su conjunto, y que la función específica de los distintos departamentos de Estado se refiere a cómo deben llevarse adelante los planes acordados. Y, en tal sentido, no cabe hacer distingos entre los servicios que corrientemente se caracterizan como propios de la administración nacional y los de las dependencias autárquicas, los de cuentas especiales y los planes de gastos que se financian con recursos extraordinarios.

"Creo firmemente —finaliza diciendo el Sr. Alonso Irigoyen— que en estos momentos es indispensable reducir apreciablemente todos los gastos no retributivos, aligerar las plantas de personal de la administración en todos aquellos organismos que no cumplan una función de carácter permanente e indispensable, simplificar el sistema de control, inspección y tramitación administrativa, haciendo extensiva esta simplificación en la intervención sobre la actividad privada, sin que con ello se resienta la obligación del poder público de velar sobre los intereses generales, e impulsar todas las actividades que impliquen un verdadero acrecentamiento de la riqueza nacional sobre todo en lo vinculado con los servicios públicos y las explotaciones industriales y comerciales que llenen una necesidad real de la comunidad".

Normas para el presupuesto de 1946

Consta de varios artículos de considerable extensión la exposición que el ministro de Hacienda hace a sus colegas respecto de las normas a que

(Continúa en la 6a. pág., 4a. col.)

EL 26 COMENZARA LA OCUPACION DEL JAPON

LAS PRIMERAS OPERACIONES ESTARÁN A CARGO DE TROPAS TRANSPORTADAS POR AIRE

El mismo día una flota aliada entrará en la bahía de Sagami y otra, compuesta de naves ligeras, en la bahía de Tokio

MANILA, 21 (AP).—Con el mayor despliegue de poder militar en un país extranjero que se haya registrado hasta ahora en la historia del mundo, las tropas aéreas y navales de los Estados Unidos comenzarán el domingo próximo la ocupación de las islas metropolitanas del Japón.

En un comunicado conjunto dado a conocer por el Gobierno y el Cuartel General Imperial japonés, y transmitido por la radio de Tokio, se anunció que el primer contingente de las fuerzas de ocupación aliadas, que estará formado por unidades aéreas norteamericanas, descenderán el 26 del corriente en el aeródromo de Atsugi, a 32 kilómetros al sudoeste de la capital japonesa y que, a partir de entonces, se sucederán los descensos de tropas en las prefecturas de Chiba, Kanagawa, Yamanashi y Shizuoka, hasta el 28, día en que comenzarán los desembarcos de las fuerzas transportadas por mar, en la zona de Yokosuka, en la boca de la bahía de Tokio.

Este anuncio, que fué formulado dentro de las 24 horas siguientes del regreso a Tokio de los parlamentarios que conferenciaron en ésta con los oficiales designados por el general MacArthur, incluye un llamamiento al pueblo para que conserve la calma y continúe desarrollando sus actividades habituales. Explica que las fuerzas militares y navales japonesas serán alejadas inmediatamente de las zonas de los desembarcos a fin de evitar cualquier posible choque, pero que se dispondrá una vigilancia suficiente para el mantenimiento del orden hasta la llegada de las fuerzas aliadas de ocupación.

Estos anuncios japoneses han constituído la primera revelación de los planes convenidos para la entrada de las fuerzas aliadas, que precederá a la firma del instrumento que formalizará la rendición del Imperio del Sol Naciente que, según anunció ayer el general MacArthur, tendrá efecto antes de diez días. Hasta ahora, en el cuartel general del Supremo Comando Aliado no se confirmaron los pormenores acerca de la ocupación, pero se entiende que a los emisarios del emperador Hirohito se le indicaron las fechas de los desembarcos. Indudablemente las autoridades japonesas, una vez elevado el informe del teniente general Kawabe, han procedido a completar los preparativos para la ocupación, ya que el programa indicado por el anuncio se cumplirá en un espacio de tiempo breve y ello requiere una acción rápida. Entre esos preparativos figuran el levantamiento de los campos minados en la bahía de Tokio, en otros puertos y aguas adyacentes, para permitir el fácil acceso a las unidades de guerra y transportes de la marina de guerra de los Estados Unidos; la reparación de los aeródromos donde descenderán las fuerzas aerotransportadas y que se encuentran en condiciones precarias de seguridad debido a los bombardeos, y, tal como lo anuncia el comunicado, el traslado de las guarniciones japonesas hasta otros lugares para evitar fricciones.

En otra declaración oficial transmitida por la radio de Tokio se dieron a conocer otras de las medidas adoptadas con motivo de la ocupación del territorio. Dice la declaración: "Con referencia al suministro de alojamiento y alimentación a las fuerzas de desembarco aliadas, el ejército y el gobierno asumirán toda la responsabilidad. No habrá contacto alguno entre el pueblo, en general, y las fuerzas de desembarco. Se insiste particularmente en este último punto".

Previamente el Cuartel General Imperial había enviado un mensaje inalámbrico al general MacArthur anunciando la llegada de los dos aviones en que viajaban los emisarios de regreso a Tokio, después de haber sufrido una demora debida a las malas condiciones meteorológicas.

A pesar de no haberse confirmado en ésta oficialmente los detalles de la complicada operación mixta del desembarco, en círculos autorizados se ha indicado que la marina de guerra de los Estados Unidos, con todas sus fuerzas, flanqueará las islas metropolitanas del Japón cuando el general MacArthur llegue a territorio enemigo para asumir el cargo de comandante en jefe de las fuerzas de ocupación. Explican que para ese fin se utilizarán prácticamente todas las unidades disponibles de la armada, y señalan que será ésta la primera vez en que participen todas las fuerzas de combate de la marina en una operación única. Simultáneamente se utilizarán los varios cientos de aviones de transporte que se encuentran destacados en el Pacífico para el traslado de los primeros grupos de desembarco y del propio general MacArthur y su Estado Mayor. Estos transportes volarán escoltados por casi todo tipo de aviones posible, inclusive las Superfortalezas B-29. Se ha indicado que los planes de los desembarcos y cuáles son las unidades que lo harán no se darán a conocer hasta después de la ocupación, pero que en esta función estarán representadas cada una de las ramas de las fuerzas armadas norteamericanas.

Entretanto, ya ha terminado virtualmente la lucha en Manchuria, donde las fuerzas soviéticas se encuentran en poder de casi todas las ciudades y posiciones estratégicas. En Karafuto, la mitad meridional de la isla de Sakhalin, que dista sólo unos 10 kilómetros de la isla metropolitana de Hokkaido, las tropas japonesas continúan rindiéndose a los rusos.

Por otra parte, en Birmania los japoneses han continuado las operaciones esporádicas a lo largo del frente de 500 kilómetros de extensión y en un caso los aviones británicos debieron intervenir para dispersar a un contingente japonés que había copado a unidades de guerrilleros.

Comunicado conjunto

MANILA, 21 (AP).—El gobierno del Japón y el cuartel general imperial emitieron un comunicado conjunto, que dice:

El primer grupo de fuerzas aliadas de ocupación llegará, a partir del 26 de agosto, a la zona de la bahía de Tokio. A fin de evitar conflictos se ha decidido que los desembarcos se realicen de acuerdo con los siguientes arreglos: el primer grupo de fuerzas de desembarco para ocupar el país desembarcará en esa porción de territorio en torno a la zona metropolitana de Tokio y en las prefecturas de Chiba, Kanagawa, Yamanashi y Shizuoka a partir del domingo. Desde el sábado comenzarán las operaciones aéreas en el territorio metropolitano.

Fuerzas aerotransportadas comenzarán a llegar al aeródromo de Atsugi, como fuerza de desembarco inicial, a partir del domingo. El mismo día una fuerza naval entrará en la bahía de Sagami, en tanto que parte de sus fuerzas, que comprenderán unidades ligeras de superficie, entrará en la bahía de Tokio. Otras fuerzas de ocupación llegarán por aire y mar a los sectores de Atsugi y Yokosuka a partir del martes.

Las fuerzas armadas japonesas que se encuentran en el territorio delimitado por la línea que une la margen oriental del río Kanogawa, la ciudad de Chiba, el estuario del río Tamagawa, Hachioji y Otsku, hasta el extremo meridional de la península de Izu, evacuarán la zona con la mayor rapidez posible. Las fuerzas para la ocupación de la paz dentro de esta zona serán reforzadas por fuerzas policiales armadas y los cuerpos navales de preservación de la paz, además de la policía común.

Las oficinas del Gobierno e instituciones públicas dentro de la zona funcionarán como de costumbre, y se pide a la población en general que se dedique a sus tareas habituales con calma. Se darán avisos especiales a medida que lo exija la situación y se adoptarán disposiciones especiales para impedir la confusión. El contacto entre las fuerzas aliadas y las autoridades japonesas será efectuado por intermedio de un conducto especialmente establecido para tal fin.

La flota japonesa

GUAM, 21 (AP).—El contraalmirante Forrest Sherman manifestó que, según las informaciones de los delegados japoneses a las conferencias de Manila, se confirma el hecho de que la flota japonesa prácticamente ha dejado de existir. Las pocas unidades de primera línea que aun quedan a flote están seriamente averiadas y sus tripulaciones han sido licenciadas. Entre éstas se menciona un solo acorazado de los nuevos que poseía cuando estallaron las hostilidades; dos portaaviones pesados, de un total de nueve; dos portaaviones ligeros, de un total de siete, y dos cruceros pesados, de un total de 19. Solamente quedan a flote dos cruceros ligeros de los 28 con que contaban los japoneses, y estas unidades se encuentran seriamente averiadas.

Igualmente quedan 26 destructores, de un total de 165, y 16 submarinos, de un total de 140. Los japoneses tienen también en su poder seis submarinos que pertenecieron a la armada del Reich.

Las fuerzas australianas

CAMBERRA, 21 (AP). — El ministro de aviación, Mr. Francis Forde, anunció que más de 10.000 soldados australianos irán al Japón como fuerza de ocupación, además de efectivos de la aviación y la marina.

ANUNCIAN DE TOKIO QUE EL GENERAL MACARTHUR LLEGARÁ AL JAPÓN EL 28

LONDRES, 22 (AP).—La agencia Domei, en mensaje captado por la British Broadcasting Corporation, atribuye al periódico "Yomini Hochi", de Tokio, el informar que el general MacArthur llegará en avión al Japón el 28 del actual, desembarcando en el aeródromo de Atsugi, en la prefectura de Kanagawa, acompañado de fuerzas militares, y que la firma del "acuerdo de tregua" está señalado para el 31 de agosto, a bordo de un buque de los Estados Unidos, en la bahía de Tokio.

Representantes de los gobiernos de China, Gran Bretaña y la Unión Soviética asistirán a esa ceremonia y, siempre según dicho diario, el desembarco de las fuerzas de ocupación para la zona de Tokio comenzará el 31 de agosto, en el aeródromo de Kamoya, prefectura de Kagoshima, realizándose el siguiente desembarco en Tokio el 1o. de septiembre. Añade que el primer cuerpo de ocupación estará compuesto por unos veinte mil hombres.

EN MANCHURIA LOS RUSOS HAN TOMADO 52.000 PRISIONEROS

Entre los capturados figuran los generales Ito Saiki e Inidzo Monesuni

MOSCU, 21 (AP).—Se anunció oficialmente que 52.000 soldados japoneses, con la inclusión de dos generales que mandaban fuerzas del primero y tercer frente, pertenecientes a los ejércitos de Kwantung, fueron tomados prisioneros ayer. Los generales capturados son Ito Saiki, jefe del primer frente, e Inidzo Monesuni, jefe del tercer frente. Estos son los primeros militares japoneses de alta jerarquía que caen en manos de los aliados.

Al mismo tiempo, el comunicado del alto comando soviético anuncia que fueron tomadas otras cinco ciudades en la isla de Sakhalin durante la última jornada. Entre las localidades ocupadas se cuentan Itica, Mayoshi, Usiyoro Umari y Macka. Esta última es un importante empalme ferroviario situado en el extremo sur de la isla, a unos 38 kilómetros de la isla de Hokkaido (Yeso). El anuncio oficial expresa que el total de prisioneros hasta la fecha asciende a 200.000 hombres.

Despachos del frente indican que todo el territorio de la Manchuria estará ocupado en breve por las tropas rusas.

Los descensos en Manchuria

CHUNGKING, 21 (AP).—El teniente general Albert Wedemeyer, comandante de las fuerzas norteamericanas en China, anunció haber recibido una comunicación de Mudken, en el sentido de que todos los norteamericanos que descendieron y descienden en Manchuria serán probablemente internados hasta que los japoneses obtengan del comando ruso autorización para permitir tales descensos.

El dominio ruso en Manchuria

MOSCU, 21 (INS).—La Manchuria quedó hoy dominada casi por completo por las fuerzas soviéticas como consecuencia de la ocupación de las ciudades llaves de Harbin, Mudken y Hsinking.

Un comunicado de guerra soviético fechado el undécimo día de la declaración de las hostilidades ruso-japonesas, consignó que toda resistencia japonesa organizada ha terminado, y que pasa de 100.000 el número de soldados japoneses que han depuesto las armas.

Mudken es un centro industrial de primera importancia y la capital de Manchuria. Hsinking era, el cuartel general del poderoso ejército japonés de Kwantung, y Harbin es un importante centro de comunicaciones, en el que convergen seis líneas férreas.

La entrada en Port Arthur

MOSCU, 21 (INS).—En una emisión hecha por la radio de esta capital hacen saber que los rusos llegarán hoy —si ya no lo han hecho— a Port Arthur.

Rendición de Sakhalin

MOSCU, 21 (INS). — Dice Radio Moscú, que han comenzado a rendirse los guerrilleros japoneses de la isla de Sakhalin.

La flota británica

LONDRES, 21 (Ins).—Un corresponsal de prensa británico comunicó desde el barco insignia del almirante Fraser, Duke Of York, que se encuentra frente a la costa del Japón,

(Continúa en la 2a. pág., 7a. col.)

LA RENDICIÓN DE LAS TROPAS DEL JAPÓN EN CHINA

Los representantes del gobierno imperial llegaron a Chihkiang

CHUNGKING, 21 (AP). — Los parlamentarios japoneses para tratar las condiciones de la rendición con las tropas chinas, llegaron a Chihkiang.

La delegación imperial presidida por el general Kiyoshi, jefe del estado mayor del general en jefe del ejército japonés, general Yasuji Okamura, arribó a las 11.20 a la base de Chihkiang, en la provincia de Huna, por vía aérea. Además del general Kiyoshi, integran la misión dos oficiales de estado mayor, intérpretes y un piloto.

El avión en que viajaba la delegación fué alcanzado en la zona de Changteh y desde allí escoltado por tres máquinas aliadas hasta su punto de destino. El avión japonés volaba con cintas de color rojo, de aproximadamente cuatro metros de largo. Los emisarios imperiales esperan conferenciar inmediatamente con el general Ho Ying-Chin, comandante de las fuerzas de campaña de China, a quien se le encomendó la tarea de negociar la total rendición de los ejércitos del general Okamura, dispersos en territorio chino. El general Ho Ying-Chin, había llegado a Chihkiang antes que la delegación japonesa.

El delegado norteamericano

CHUNGKING, 21 (AP). — El general Wedemayer, jefe de las fuerzas norteamericanas en China, recibió el siguiente mensaje que le envió el general Takahashi, jefe del estado mayor de las tropas japonesas en el norte de China:

"El mayor Ray Nichols y sus acompañantes, que descendieron en el aeródromo de Pekin durante la tarde del día 17, se encuentran alojados en el hotel Wagons Lits de la ciudad, bajo la amigable protección de las autoridades japonesas del cuartel general imperial en el norte de China. A fin de garantizar el éxito de su misión, las autoridades militares japonesas ya han solicitado instrucciones de sus superiores. Les hemos ayudado en todo lo que nos es posible y ellos se muestran complacidos de esta actitud".

El acto de la rendición

LONDRES, 22 (AP). — Por Radio Chungking se informó que la rendición de las tropas japonesas en China seguirá a la firma formal del acuerdo en Tokio entre el general MacArthur y los japoneses. Dicha transmisión fué captada en ésta y agrega que ya el estado mayor chino ha entregado al emisario japonés un memorial sobre las condiciones que deben cumplirse.

La intervención de Francia

PARIS, 21 (AP).—Francia anunció la aceptación de la invitación de los gobiernos de los Estados Unidos y China para participar en las negociaciones de rendición de Japón.

Se anunció también que el general Leclerc, veterano de la campaña africana, se halla en viaje a Manila y que "se adoptarán las medidas necesarias para la participación de Francia" en las citadas negociaciones, en las que se incluirá a este país "como firmante del instrumento de rendición".

Por otra parte, el Ministerio de Información expresa que el gobierno de Chungking desea que "seis mil soldados franceses, que actualmente se encuentran en el sur de China a lo largo de la frontera de Tonkin, entren en la Indochina tan pronto como sea posible".

El delegado de Indochina

CHUNGKING, 21 (AP).—Las autoridades francesas anunciaron que el mayor general Marcel Alessandri, ex jefe del comando de la Indochina, ha sido designado para participar en nombre de Francia en la firma de las condiciones de rendición del Japón.

El comando de Filipinas

MANILA, 21 (AP).—El supremo comandante aliado en el Pacífico, general Douglas MacArthur, comunicó a los primeros ministros de Gran Bretaña y Australia, señores Clement Attlee y Chiefley, respectivamente, que "en cumplimiento del acuerdo a ser concluído entre los respectivos gobiernos", cederá en breve el comando de la zona al sur de las Filipinas a las fuerzas australianas y neocelandesas.

El representante soviético

MOSCU, 21 (AP).—El estado mayor general del ejército designó al teniente general Derevyankoto para que represente a la Unión Soviética, junto al general MacArthur, en el acto formal de la rendición del Japón.

La credencial japonesa

MANILA, 21 (AP).—El cuartel general del general MacArthur dió a publicidad el siguiente texto de las credenciales expedidas por el gobierno de Tokio, de las que fué portador el teniente general Kawabe, confiriéndole poderes para tratar todo lo relativo a la rendición con el comandante supremo aliado:

"Por la Gracia del Cielo, Nos, Emperador del Japón, sentado sobre el Trono ocupado por la misma Dinastía desde la Edad Eterna, a todos los que las Presentes Vieren, Salud: Por medio de la presente autorizo al teniente general Takashiro Kawabe, Syusi de Segunda Clase de la Orden Imperial del Sagrado Tesoro, para llevar a cabo, en Nuestro Nombre, los arreglos necesarios con el comandante supremo de las potencias aliadas, concernientes al segundo párrafo del mensaje del gobierno de los Estados Unidos de América que fué transmitido a nuestro gobierno por conducto del gobierno suizo el día 16 de agosto del presente año. En testimonio de lo cual, hemos puesto nuestra firma al pie de la presente y fijado el Gran Sello del Imperio. Dado en nuestro Palacio de Tokio este décimooctavo día del octavo mes del vigésimo año de Syowa que es el año dos mil seiscientos cincuenta del advenimiento al Trono del Emperador Zinmu. (Sello Imperial). (Firmado): Hirohito. (Refrendado): Mamu Hiko, ministro de Guerra; Mitsumasa Yonai, ministro de Marina, y Maoru Shigematsu,

EN JAPÓN SUGIEREN EL CAMBIO DE LA POLÍTICA ACTUAL

SAN FRANCISCO, 21 (AP).—Dos de los más influyentes diarios de Tokio informaron al pueblo japonés que sus actividades políticas futuras deberán seguir un sendero que constituya un término medio entre "la política de la fuerza" y "la adulación para obtener los favores de los aliados". Por primera vez se ha publicado la noticia de que el Emperador envió una delegación al cuartel del general Mac-Arthur para tratar los términos de la rendición en Manila. Esta información se dió a la luz en una declaración imperial con motivo del regreso a Tokio de la misión japonesa de rendición que presidió el general Tekashiro Kawabe. En lo sucesivo, se tendrá informado al público japonés del desarrollo de los acontecimientos en forma invariable. El diario "Mainichi" publica en la primera página tres fotografías de la destrucción causada por la segunda bomba atómica en la importante base naval de Nagasaki, situada en la región sudoriental de la isla de Kyushu. La radioemisora de Tokio informó que una de las fotografías mostraba "el centro de la otrora importante y laboriosa ciudad, en la que no quedan más que escombros hasta donde alcanza la vista". La segunda fotografía muestra "la trágica escena de una casa que fué lanzada a 16 kilómetros de distancia del lugar donde estalló la bomba atómica, quedando en posición invertida". La tercera fotografía muestra una escena tomada en la ciudad de Nagasaki en la que aparece un caballo aplastado por los escombros de un edificio y tiene el siguiente epígrafe: "Nagasaki es una ciudad muerta. Prácticamente toda la ciudad ha sido literalmente arrasada. Sólo quedan en pie unos cuantos edificios que se destacan entre las ruinas de la ciudad, según declaraciones de nuestro fotógrafo".

Los diarios "Mainichi" y "Nippon Times" fueron los que con más ardor trazaron y apoyaron la política japonesa de agresión. El primero afirma: "Ya que nuestros esfuerzos para edificar un Japón basado en la fuerza bruta han fracasado lamentablemente, en lo sucesivo no nos queda otra alternativa que seguir el camino de las naciones amantes de la paz". Por su parte, el "Nippon Times" manifiesta que ya se están elaborando los planes para llevar a cabo el desarrollo de una política completamente distinta, y agrega: "Si esta política no se basa en el concepto de que debemos tratar de granjearnos la buena voluntad de los aliados y trabajar conscientemente para acortar el período de ocupación militar aliada, los resultados serán devastrosos. Debe establecerse en el Japón un nuevo sistema político más en consonancia con las realidades de la vida japonesa. Si no procedemos en esa forma, sólo lograremos atraer sobre nosotros la sospecha y el desprecio".

La agencia Domei informó igualmente que se ha abierto una nueva oficina especial del Ministerio de Hacienda para "encarar urgentemente los serios problemas financieros del Imperio", y agrega que el pueblo japonés comienza ya a reparar en "la parte alegre de la vida". Señala que durante el transcurso de la guerra, las muchachas empleadas en la fábrica de dulces de Morinaga trabajaban únicamente para producir alimentos concentrados destinados a las fuerzas japonesas. "De hoy en adelante", dice la agencia Domei, "sus delicadas manos producirán pastillas, caramelos, galletas y otros comestibles para alegrar los corazones del pueblo japonés".

Sírvase!

son...

0,20 y 0,35

SUBLIMES

...y qué "suaves"!

PROVOCA ELOGIOS EL DISCURSO QUE PRONUNCIÓ BEVIN

LONDRES, 21 (AP). — Los diarios británicos elogian el primer discurso parlamentario del ministro de Relaciones Exteriores, Mr. Ernest Bevin. La opinión general se refleja en el artículo del diario "News Chronicle", que manifiesta:

"El nuevo gobierno, después de la interrupción producida por las elecciones, continúa sus tareas. ¿Hay algún indicio de que se producirá un cambio radical en su política? Hablando en términos generales, no lo hay. Tanto el ministro de Relaciones Exteriores, Mr. Bevin, como Mr. Anthony Eden, que lo siguió en el uso de la palabra, señalaron que se ha llegado a un acuerdo respecto a la política exterior del Gobierno".

El órgano conservador "Daily Mail" dice: "Bevin ha manifestado con toda claridad que la continuidad será el aspecto más destacado de nuestra política exterior".

"Daily Worker", comunista, encabeza el artículo que publicó en primera plana, a cuatro columnas, en la forma siguiente: "El discurso de Bevin sobre 'la continuidad de política' preocupa a los trabajadores", y comenta: "Se notó un silencio absoluto en las bancas laboristas, pero hubo frecuentes aclamaciones por parte de los conservadores y ademanes de asentimiento por parte de Churchill y de Eden".

El órgano del Partido Laborista, "Daily Herald", expresa: "La parte más impresionante de su discurso fué la relación de las enormes y solemnes responsabilidades que pesan sobre las grandes potencias que han sobrevivido y su declaración en el sentido de que su tarea principal será actuar "como guardianas de la paz, sin tratar de dominar a las otras naciones, limitándose tan sólo a cumplir "con esa obligación". Muchas cosas desagradables pueden ocurrir en Europa a causa de la enorme tarea de la reconstrucción, pero existe la certeza de que este país cooperará con los hombres de buena fe de otras naciones, sobre la base honorable de los principios democráticos".

El Rey contestó a las felicitaciones

LONDRES, 21 (AP).—Al recibir las felicitaciones por la victoriosa conclusión de la guerra en la Galería Real de Westminster, el rey Jorge VI se refirió a la "nueva y terrible fuerza" desatada contra el Japón, que "hace más necesaria que nunca que la gran alianza de las naciones se esfuerce en prosperar. El tiempo de la destrucción ha terminado, y comienza la era de la reconstrucción. Y hemos resuelto contribuir a esta difícil tarea con todas nuestras fuerzas".

El monarca se había trasladado desde el palacio de Buckingham hasta Westminster, para recibir allí las felicitaciones de los miembros de las cámaras de los Lores y los Comunes por la victoria lograda.

La Reina se hallaba sentada al lado de su real esposo y a cada lado de los soberanos se habían situado las princesas Isabel y Margarita. El Lord canciller y el presidente de la Cámara de los Comunes, al arrodillarse en los almohadones de terciopelo rojo colocados en los peldaños del estrado sobre el que se encontraba el Rey, expresaron a éste sus felicitaciones por el logro de la victoria final sobre el Japón, y se refirieron luego a la forma en que el soberano inspiró y apoyó a su pueblo con su simpatía y su ejemplo constante. La respuesta del Rey duró catorce minutos. Pronunció su discurso con voz clara y firme, que pudo ser oída en todo el recinto. Sus palabras finales fueron de ferviente esperanza de que el mundo entrara en una era de paz y de progreso, y, al terminar, un coro de atronadores aplausos saludó sus palabras. Luego Mr. Atlee se puso de pie y exclamó: "¡Tres vivas por Su Majestad y por Su Alteza Real!" Y los vítores fueron pronunciados a toda voz por los presentes.

Fiesta de los sindicatos

LONDRES, 21 (AP). — Mr. Herbert Morrison, Lord presidente del Consejo del nuevo gobierno laborista, declaró que los profesionales, hombres de negocios y clase media de Gran Bretaña han prestado su apoyo al Partido Laborista por primera vez en las últimas elecciones.

Señaló Mr. Morrison, en una recepción ofrecida por los sindicatos, en honor de los miembros del Parlamento, que el Gobierno dependerá de la buena voluntad y el apoyo de todas las agrupaciones para llevar a la práctica su ambicioso programa. Por su parte, el primer ministro, Mr. Atlee, expresó: "Tenemos ante nosotros una gran tarea. Estamos resueltos a encarar los grandes asuntos, en primer término, y luego proseguir con los demás".

PARAGUAY

HA RENUNCIADO EL TITULAR DE HACIENDA

ASUNCION, 21 (AP).—Fué aceptada la renuncia del ministro de Hacienda, señor Juan Plate, designándose al ministro de Relaciones Exteriores para que interinamente atienda esa cartera.

CANDIDATURA DE GETULIO VARGAS A LA PRESIDENCIA

RIO DE JANEIRO, 21 (AP).—Mientras la prensa predice que el presidente, doctor Getulio Vargas, se verá en la necesidad de formular una declaración en las próximas 48 horas, sobre el movimiento "queremista" (así se denomina a los que proclaman la candidatura del presidente bajo el lema de "queremos a Getulio"), que trata de imponer la candidatura del actual mandatario en los comicios a realizarse el 2 de diciembre, los círculos políticos metropolitanos se muestran preocupados en vista de la manifestación "queremista" de ayer, que finalizó con varios disturbios y un discurso imprevisto del Sr. Vargas, en el que no dijo concretamente si acepta o rechaza su candidatura.

Los grupos oficialistas denuncian que los opositores exageran la importancia del movimiento "queremista", en un esfuerzo por separar a los admiradores de Vargas de los partidarios de la candidatura Dutra. Por su parte, la oposición ha denunciado que el movimiento "queremista" ha recibido el apoyo organizado del Ministerio de Trabajo, que, añadió, gasta fuertes cantidades de dinero en la campaña. Como ejemplo señala que el acto de ayer fué propalado por cuatro radiodifusoras. Los opositores sostienen que el "queremismo" constituye una grave amenaza al desarrollo normal de la carrera presidencial entre el candidato oficialista, Eurico Gaspar Dutra, y el candidato de la oposición, Eduardo Gomes, ambos generales.

El presidente Vargas pronunció su alocución cuando los manifestantes se presentaron delante del Palacio Guanabara, después del mitin realizado en el centro de la ciudad. El Departamento Nacional de Informaciones distribuyó al respecto la siguiente noticia:

"El jefe del Gobierno, respondiendo a los manifestantes "queremistas", agradeció brevemente el homenaje y recordó que siempre procuró servir los intereses del pueblo, en los quince años que lleva ya gobernando al Brasil. En seguida preguntó si a juicio de los manifestantes no tenía derecho a descansar. La masa popular lo interrumpió a los gritos de "No, no. Su Excelencia no puede abandonarnos". Continuando con la palabra, el Sr. Vargas respondió que no tenía la intención de abandonarlos, sino simplemente descender las escaleras de palacio para vivir en medio del pueblo, del que procedía, y que juntos habrían de encontrar el camino que los conduzca a la felicidad del Brasil".

Al terminar el acto ocurrieron los disturbios. Un grupo de manifestantes atacó el local de la Facultad de Derecho, algunos de cuyos dirigentes estudiantiles han estado de lo más activos en las filas de la Unidad Democrática Nacional, vale decir la oposición. Las piedras rompieron los vidrios de las ventanas. Los estudiantes dirigieron sin pérdida de tiempo una protesta al jefe de la policía federal, Sr. João Alberto Lins de Barros, por el ataque y la ausencia de protección policial.

Los diarios opositores "Diário da Noite", "Diario de Noticias" y "Diario Carioca" dicen que fueron visitados por grupos de "queremistas", los cuales formularon amenazas, pero no intentaron depredaciones. A su vez el matutino "Correio da Manha", comenta editorialmente: "La dictadura no está en condiciones de prolongarse más tiempo, salvo por el desorden y el desconocimiento de las normas civilizadas de la democracia que ha sido obligada a seguir, en la misma forma en que uno observa una dieta severa e incómoda. No puede soportar normas más civilizadas y el desorden retorna a sus fuentes iniciales, puesto que la dictadura no está en condiciones de vivir sin sus efectos".

El matutino "O Jornal" informa que el movimiento "queremista" va cundiendo rápidamente en los centros de población de todo el territorio del Brasil y publica una fotografía tomada en Recife que muestra un cartelón que se extiende de un lado a otro de la calle, en el que se lee: "Una Constitución votada por el pueblo y un candidato escogido por el pueblo.—Queremos a Getulio Vargas".

Ha llamado especialmente la atención a los observadores imparciales el texto de dicho cartelón, puesto que el presidente Vargas expidió por decreto la Constitución vigente, en el año de 1937, y nunca consintió en que fuera sometida a un plebiscito a pesar de ser él la única persona autorizada para hacerlo.

Mientras tanto, los "queremistas" de la capital anunciaron una concentración partidaria el 30 del actual. El candidato Gomes pronunciará el tercer discurso de fondo de su campaña en la ciudad de Salvador, del estado de Bahía, el 25 del corriente, y el general Dutra pronunciará el discurso inaugural de su campaña en Bello Horizonte el 1º de septiembre.

Manifestación de obreros y empleados

RIO DE JANEIRO, 21 (AP).—Todos los comercios del centro de la capital cerraron sus puertas en las primeras horas de la tarde, al iniciarse ante el tribunal del trabajo la audiencia sobre la petición formulada por el sindicato de trabajadores de aumento de salarios, fijación de horario determinado de trabajo y sábado inglés. Los empleados solicitaron el cierre de los comercios a fin de poder concurrir a la audiencia. Algunos comercios atendieron rápidamente el pedido a mediodía. Los empleados que quedaron libres así se reunieron frente a los locales todavía abiertos y pidieron a viva voz el cierre de los mismos. Los dueños, temerosos, al parecer, de que a los gritos siguieran los actos de violencia, cerraron las puertas. A las 14 todos los comercios del centro estaban cerrados y hasta esa hora no se había anunciado actos violentos. Los diarios calculan que 200.000 empleados comerciales han paralizado su trabajo por la audiencia.

Comentario de "O Globo" sobre la situación argentina

RIO DE JANEIRO, 21 (AP).—El diario "O Globo" comenta en un editorial los recientes disturbios ocurridos en Buenos Aires y expresa que "la insensatez de una aventura por el poder, en contra de la voluntad y el interés popular, es evidente para todos. Existe, sin embargo, un medio pacífico para salir de la crisis en la Argentina, y éste es el electoral. Libres, honestas y, sobre todo, inmediatas elecciones, de conformidad con los términos de la antigua ley electoral Sáenz Peña, que en la práctica ha demostrado ser instrumento seguro de progreso político: tal es el camino que se abre para el noble país vecino. La tenacidad con que su pueblo ha venido reclamando el derecho de libre elección de sus funcionarios no puede dejar de obtener un triunfo final en la lucha contra el continuismo de los hombres de gobierno".

ESTUDIA LA UNIÓN UN PLAN DE COMPRA EN EL EXTRANJERO

WASHINGTON, 21 (AP).—En la Casa Blanca se anunció que se dará a conocer, tan pronto como sea posible, el programa de adquisiciones en el exterior, particularmente en lo que se refiere a las materias primas estratégicas, para el período inmediato de postguerra.

La Junta de Producción de Guerra procura determinar las necesidades para la readaptación de la industria norteamericana. Los cálculos que formule este organismo servirán de base al programa de adquisiciones en el exterior.

La notificación relacionada con la terminación de contratos aun no ha sido hecha, a la espera de que la Junta de Producción de Guerra determine los contratos que han de ser reducidos o anulados. Entretanto, los funcionarios de gobierno realizan todo lo posible para cumplir, tanto con la letra como con el espíritu, de las resoluciones adoptadas en la Conferencia de México, dentro de lo que sea posible ante la repentina transición de la guerra a la paz que acaba de producirse.

El monto de los créditos en América latina

NUEVA YORK, 21 (AP).—Al expresar que las naciones latinoamericanas tienen créditos por valor de 3000 millones de dólares en los Estados Unidos, el "World Telegram" dice en un artículo que publica en su página sobre finanzas que esas repúblicas tratarían de obtener mercaderías y maquinarias norteamericanas por valor de no menos de 1000 millones de dólares durante los próximos doce meses si hubiera disponibles.

Señala el mismo órgano que aquellas repúblicas necesitan especialmente maquinarias y equipos de transporte de todos los tipos con el fin de que su economía funcione normalmente, y agrega que los ferrocarriles de la América del Sur están sumamente necesitados de locomotoras y vagones y que también son muy necesarios camiones, automóviles y maquinarias y materiales de construcción de toda clase.

El artículo expresa, sin embargo, que sólo se pueden formular conjeturas respecto al plazo en que tanto los Estados Unidos como Gran Bretaña estarán en condiciones de satisfacer los pedidos latinoamericanos. Agrega que la Unión Europa y Asia necesitan el mismo tipo de los mismos elementos que la América latina y la situación del transporte, tanto de la Unión como del Reino Unido, requerirá un período considerable para volver a la normalidad. Dice el artículo que es probable que haya una nueva disminución de los controles del Gobierno dentro de poco tiempo, lo cual coloca el problema principalmente en manos de las grandes firmas comerciales. Añade luego que esas empresas, trabajando con el Departamento de Estado, indudablemente tratarán "de atender a sus viejos compradores" en la América latina y ayudarán a las repúblicas del Sur a resolver sus problemas.

Nuevo secretario ayudante de Estado

WASHINGTON, 21 (AP).—El coronel Frank McCarthy ha sido designado secretario ayudante de Estado, a cargo de los asuntos administrativos, en reemplazo de Mr. Julius C. Holmes, quien renunció recientemente a ese cargo.

La producción de neumáticos

CHAUTAUQUA, Estado de Nueva York, 21 (Ins).—El presidente de la Goodrich Company, Mr. Jhon Collyer, pronosticó que para fines de año se podrá comprar libremente neumáticos para automóviles. Añadió que la industria empezará pronto a producir ciento diez millones de cubiertas al año para el consumo civil, con lo que superará la producción de antes de la guerra, que sólo era de sesenta y cinco millones.

EL TRATADO COMERCIAL ARGENTINO-URUGUAYO

MONTEVIDEO, 21 (AP).—"La Razón", que vuelve a ocuparse hoy, editorialmente, de la urgente necesidad de realizar el tratado comercial con la Argentina, expresa que los comentarios que en el mismo sentido han emitido diferentes órganos de la prensa del país hermano "son demostraciones concluyentes en cuanto a señalar la existencia de un espíritu francamente propicio a la concertación de ese acuerdo, cuyo trámite, lamentablemente entorpecido por factores de distinto orden, lleva ya varios años de gestión".

Aquel diario finaliza su artículo con las siguientes manifestaciones:

"En nuestro caso particular, el Uruguay y la Argentina, por razones de proximidad, de idiosincrasia de sus pobladores, de identidad de idioma y de aspiraciones, están destinadas a prestarse mutua y permanente asistencia. Cualesquiera sean las condiciones que el ordenamiento impuesto por los organismos internacionales cree al intercambio mundial, el Uruguay y la Argentina seguirán esa vinculación que está determinada tanto por la tradición como por la necesidad. El tratado, pues, no vendría sino a facilitar ese movimiento de compras y de ventas, y, lo que sería particularmente importante para nosotros, abriría a ciertos renglones de la producción nacional las puertas de un mercado cuya capacidad de compra, en virtud del constante progreso de la Argentina, experimenta una incontenible expansión".

Alexander Roda

Falleció en Nueva York

NUEVA YORK, 21 (AP).—A los 63 años de edad falleció Alexander Roda, escritor y novelista húngaro. También fué corresponsal de guerra.

ES ESPERADO HOY EN WASHINGTON EL GENERAL C. GAULLE

WASHINGTON, 21 (AP).—El general Charles de Gaulle llegará a esta capital mañana y mantendrá en seguida una entrevista con el presidente Truman.

Tanto las autoridades norteamericanas como las francesas han realizado grandes preparativos para recibir al visitante y se han trazado planes de agasajos para los días en que el general Gaulle permanezca en la Unión. El general Gaulle ha expresado el deseo de "conocer mejor los Estados Unidos" en esta visita que en la anterior, cuando se entrevistó con Mr. Roosevelt, en el mes de julio de 1944. Se tiene entendido que el principal objetivo de Gaulle es obtener la seguridad, por parte del presidente Truman, de que en adelante Francia será tratada por los Estados Unidos como gran potencia.

El general Charles de Gaulle llegó hoy a Canadá.

Escala en las Azores

PARIS, 21 (AP).—Se anunció que el gigantesco avión York en el que viaja a los Estados Unidos el general Gaulle, aterrizó en las Azores con mucha anticipación a la hora señalada, por lo que se espera que llegue al aeropuerto Nacional de Washington mañana, antes de las 16.

Le reemplaza M. Jeanneney

PARIS, 21 (AP).—El ministro de Estado, M. Jules Jeanneney, quedará al frente del gobierno provisional de Francia mientras dure la ausencia del general Gaulle en los Estados Unidos. Le sigue en orden M. Renée Pleven, ministro de Hacienda. El ministro de Obras Públicas, M. René Mayer, se encargará de la cartera de Relaciones Exteriores, mientras dure la ausencia de M. Georges Bidault, que acompaña al general Gaulle.

Daladier habló sobre Munich

PARIS, 21 (AP).—El ex presidente del Consejo M. Edouard Daladier, en su discurso ante la convención del Partido Radical-Socialista, dijo que los negociaciones realizadas en 1938, después de Munich, para concertar una alianza secreta entre Gran Bretaña, Francia, Polonia y Rusia fracasaron porque Polonia se negó a conceder a Rusia el derecho de libre tránsito para las tropas soviéticas. También afirmó que el presidente Roosevelt rechazó una oferta de reanudar los pagos de la antigua deuda francesa de guerra, hecha en el curso de una conversación telefónica, y que Mr. Roosevelt le dijo: "Ustedes deben armarse porque el peligro aumenta a diario, pero no puedo hacer nada por ustedes, porque aun mi país no ha comprendido el peligro".

El discurso de Daladier fué una cálida defensa de su decisión de firmar el acuerdo de Munich y toda la política de apaciguamiento. Francia, dijo, no era suficientemente fuerte para actuar sola en defensa de Checoslovaquia; Chamberlain insistía en la mediación y rechazaba la fuerza, y entonces los franceses no habrían apoyado la guerra. La mayoría de los franceses apoyaba al Frente Popular y su lema de "pan, libertad y trabajo".

M. Herriot también habló, afirmando que la política exterior francesa debe continuar basándose en la alianza con Gran Bretaña, los Estados Unidos y Rusia, y en ese orden. Elogió a Mr. Roosevelt y la ayuda que los Estados Unidos dieron a Francia, pero advirtió: "Si hoy podemos deliberar aquí libremente en gran parte se debe a Gran Bretaña".

EL CONTROL DE LA BOMBA ATÓMICA

LONDRES, 21 (AP).—El parlamentario laborista Samuel Silverman declaró en los Comunes que el conocimiento y uso exclusivo del secreto de la bomba atómica por una sola potencia "destruiría toda la concepción de la seguridad colectiva". Mr. Silverman formuló esta protesta después de haber preguntado al primer ministro Atlee si estaba al tanto de "la declaración de que los Estados Unidos se proponen retener la posesión exclusiva de este secreto". Mr. Atlee contestó que preferiría no formular una declaración sobre dicho asunto debido a que "tenemos que discutirlo con nuestros aliados".

Anteriormente Mr. Atlee había anunciado la formación de una comisión oficial para estudiar las posibilidades industriales y militares de la energía atómica. Integran dicha comisión Sir Alexander Cadogan, subsecretario permanente del Ministerio de Relaciones Exteriores; el mariscal Sir Alan Brooke, jefe del estado mayor imperial; Sir Alan Barlow, subsecretario del Tesoro; Sir Edward Appleton, director del Departamento de Investigaciones Científicas e Industriales; Sir Henry Dale, presidente de la Royal Society; el profesor P. M. S. Blackett, Sir James Chadwick y Sir George Thomson.

EN GRAN BRETAÑA HABRÁ MÁS PAPEL PARA DIARIOS

LONDRES, 21 (AP).—Sir Walter Layton anunció que el aumento de un diez por ciento en las cuotas de papel para diario establecido el mes pasado continuará por otras cuatro semanas. El aumento de la entrega de papel deberá emplearse para hacer mayor la circulación de los periódicos y no para aumentar su tamaño.

ACERCA DEL BANCO DE INGLATERRA SE TRATÓ EN LONDRES

LONDRES, 21 (AP).—El ex ministro de Comercio, Mr. Oliver Lyttleton, conservador, hizo una advertencia en la Cámara de los Comunes al afirmar: "El mantenimiento del nivel actual de vida de todos los súbditos de este país y de casi todos los del Imperio Británico, depende de que obtengamos el apoyo cordial y en gran parte financiero de los Estados Unidos".

Se expresó así al referirse al anuncio hecho en Washington de que en lo sucesivo no se aplicará el sistema de Préstamo y Arriendo a Gran Bretaña.

Mr. Hugh Dalton, ministro de Hacienda, advirtió a los británicos que no deben "tener esperanzas excesivas respecto a la reducción de los impuestos, pues hay algunos problemas financieros muy graves. El curso de las finanzas no será fácil, bajo ningún concepto".

El discurso de Mr. Lyttleton fué pronunciado en el debate sobre el mensaje de la Corona y constituyó el primer ataque de los diputados conservadores al actual gobierno. Llamó la atención hacia el hecho que en el mensaje de la Corona se omitió definir la actitud del Gobierno hacia la colaboración económica con otros países, y particularmente con los Estados Unidos.

Afirmó Mr. Lyttleton que consideraba la nacionalización del Banco de Inglaterra como particularmente peligrosa si es que el Gobierno se propone adquirir las acciones que están en poder del público y establecer un directorio, independiente del Gobierno, pero designado por el canciller del Tesoro.

Mr. Dalton afirmó que la nacionalización del Banco de Inglaterra no afectará el estrecho contacto existente entre el Banco de Inglaterra y la Tesorería de Gran Bretaña; los accionistas particulares desaparecerán, recibiendo compensación equitativa, y la dirección del Banco quedará en manos del Gobierno, el cual es responsable ante la Cámara de los Comunes. Lord Catto, actual gobernador del Banco de Inglaterra, ha aceptado continuar al frente del mismo, según declaró Mr. Dalton, con el fin de implantar el nuevo régimen que el Gobierno desea.

"Las nuevas inversiones —dijo— deben continuar inspirándose en la actualidad como lo fueron durante la guerra, en consideraciones del mejor interés nacional, por lo cual el otorgamiento de créditos a explotaciones mineras e industriales de acero, hierro, tejidos de algodón y otros similares, será hecho de acuerdo con un sistema de prioridades. Las inversiones en el exterior podrán ser fiscalizadas permanentemente y estimuladas, pero hasta que la nación haya equilibrado sus pagos en el exterior no podrá efectuar tantas inversiones en el exterior como anteriormente".

"Nadie que pertenezca a la industria debe sentir inquietud", afirmó Mr. Dalton, e instó a todos a trazar de inmediato sus proyectos para reacondicionar sus fábricas, prometiéndoles que serán atendidos cordialmente por el organismo oficial establecido para ese propósito.

Mr. Churchill pidió más detalles, y Mr. Dalton replicó que los dará si las aclaraciones son solicitadas por escrito.

LA RENDICIÓN EN LA MANCHURIA

(Continuación de la 1a. pág., 7a. col.)

que los barcos de guerra británicos están ocupando sus puestos con la tercera armada para entrar en la bahía de Tokio.

Alcance de la ocupación

MANILA, 21 (Ins).—La ocupación japonesa se hará conforme a las reglas de "rendición incondicional, tanto militar como civil", declararon hoy miembros autorizados de las fuerzas que desembarcarán en el Japón el domingo próximo.

Esta aclaración se hizo ante la interpretación japonesa de que esa "rendición incondicional" sólo afecta a las fuerzas militares.

De acuerdo con las declaraciones aliadas, tanto las estaciones de radio como los periódicos, escuelas, sitios de diversiones, etc., serán controlados en la forma rígida que fuera necesaria para desarraigar del pueblo el espíritu militarista, no permitiéndose instrucción militar alguna, como también la costumbre de vestir de militares a los niños.

Aparte de estas medidas, se cree que la población civil gozará de la mayor libertad bajo la ocupación aliada, mayor aun de la que gozaron en cualquier otro momento del régimen militar que les gobierna.

La prensa japonesa también interpretó la "rendición total" como abarcando únicamente a las fuerzas armadas, dejando el control civil en manos japonesas. Pero la práctica les enseñará que el control aliado de su vida civil no constituirá una amenaza, sino más bien una ayuda en buscar por el Japón un asiento digno dentro del concierto de naciones civilizadas del mundo.

El puerto de Yokosuka

SAN FRANCISCO, 21 (Ins). — La agencia noticiosa nipona Domei anunció hoy que las autoridades han distribuído proclamas entre los habitantes de la península de Miura, indicando que aquella región no se convertirá "en un campo de batalla".

Anteriormente, la Agencia Domei anunció que dicha península de Miura, en la que se encuentra el puerto de Yokosuka, sería el lugar de desembarco del segundo grupo de las fuerzas de ocupación aliada. Esta noticia había causado cierta alarma entre los habitantes de la región.

Las tropas británicas

LONDRES, 21 (AP).—Inaugurando la exhibición "Victoria sobre el Japón", el primer ministro, Clement Attlee, advirtió que Gran Bretaña tendrá que continuar enviando tropas al Lejano Oriente, para relevar a aquellas que sirvieron durante muchos meses y muchos años. "Tenemos que completar la liberación de los territorios ocupados", dijo, y añadió que el Gobierno mejorará las condiciones de servicio en la India y en el sudeste de Asia. Rindió luego tributo al 14a. ejército británico.

"La guerra ha terminado —manifestó más adelante—, pero todos los pobladores de estas islas deben recordar cuán grande es la deuda que hemos contraído con nuestros compatriotas y con los hombres de los dominios y del Imperio, con los hombres que soportaron las penurias de largas campañas bajo el sol abrasador, con lluvias tremendas y los monsones, que lucharon contra lo peor que la naturaleza o el hombre podían hacer, y que cumplieron su parte en la destrucción de una de las más perversas fuerzas que hasta ahora haya amenazado a la humanidad".

Liberación de aviadores de los Estados Unidos

CHUNGKING, 21 (AP).—La Oficina de Servicio Estratégico anunció que cuatro miembros de la primera misión aérea de bombardeo despachada por los norteamericanos contra Tokio y que fué dirigida por James Doolittle, recobraron su libertad. Estaban internados en una prisión de Pekín. El hecho de que hubiera cuatro de los aviadores de Doolittle en la citada prisión hace suponer que la propaganda japonesa se propuso intimidar a la aviación de los Estados Unidos, al anunciar que algunos de los primeros atacantes de la capital japonesa habían sido eliminados.

El anuncio señala que los cuatro norteamericanos fueron libertados gracias al esfuerzo del grupo humanitario lanzado con paracaídas en Pekín. Este grupo comunicó por radio que los aviadores están alojados ahora en el Gran Hotel de Pekín y reciben los mejores cuidados posibles. Uno de ellos estaba en tan mala condición, a causa del beri beri, que no puede viajar en avión; se le acuerda toda la atención médica que requiere. Los japoneses los encarcelaron bajo la acusación de asesinato.

LA NACION

R. N. PROP. INTELECTUAL Nº 146.104

Precio del ejemplar . . . 10 centavos
Ediciones dominicales y extraordinarias . . . 15 „

TARIFA DE SUSSCRIPCIONES
Edición diaria

Capital, Interior, Toda América y España		Exterior	
Un mes (*) . .	$ 3.—		—
Tres meses . . .	„ 9.—	$	25.—
Seis meses . . .	„ 18.—	„	50.—
Un año	„ 36.—	„	100.—

(*) Un mes, solamente Capital

Edición Dominical Exclusivamente Excepto Capital

Seis meses . . .	$ 4.—	$	12.—
Un año	„ 8.—	„	24.—

Giros y correspondencia a nombre de la Administración: Casilla de Correo 773

ULTIMOS SALDOS

HASTA FIN DE MES

Sobre los precios estipulados también se incluye la rebaja del decreto Nº 29.709.

"Gran Swiss" Sweater pura lana . . $ 19.— $ 13.95

"Rover" Pull-over lana 100% . . $ 9.— $ 6.95

"Arienne" Pull-over pura lana . . . . $ 7.45 $ 5.50

"Gipsy" Chaleco pura lana $ 8.95 $ 6.50

"Raiser" Pull-over lana 100% . . . $ 8.75 $ 5.95

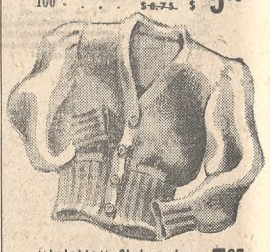

"Lelette" Chaleco lana 100% . . . $ 11.95 $ 7.95

Camisón "Ryan Belvedere" algodón supra . . $ 8.95 $ 5.50

Pedidos CONTRA-REEMBOLSO a nuestra sucursal: Santa Fe 2559

LAS VERDES
SANTA FE 2559
CERRITO y STA. FE
CABILDO 2821
RIVADAVIA 7678

CABAÑA "INDIA MUERTA"

De GARCIA VICTORICA Hnos.

LOS GRANDES PADRES DE CABAÑA DE PALERMO

BOX 159, CATEGORIA 6ª B

REDSKIN FIRST CAVALCADE

Calrossie Cavalcade 252805	Calrossie Randolph 275440	Calrossie Grand National — 268893 Calrossie Miss Rosebud — 160065
	Calrossie Flossy Margaret 200026	Broomount Pipe-Major — 275290 Calrossie Flossy Magde 2 — 179808
Air Countess Broadhooks — 0226913	Bapton Aerial 213677	Calrossie Air Control — 268880 Bapton Augusta 10th — 155103
	Lady Countess Broadhooks 0201803	Santa Angela's Air Lord 35 — 178653 Countess Broadhooks 112 — 0149120

PREMIOS OBTENIDOS EN ESTA EXPOSICION:

2 primeros,
5 segundos,
1 tercero,
2 cuartos,
1 quinto
y seis menciones

SE VENDE HOY

A LAS 10.30 HORAS, EN LA

EXPOSICION NACIONAL DE GANADERIA DE PALERMO

CHIANG KAI-SHEK INVITÓ OTRA VEZ AL GRAL. TZE TUNG

CHUNGKING, 21 (AP).—El territorio chino, después de haber sido escenario durante más de ocho años de una dura y desgastadora guerra con los japoneses, parece estar próximo a convertirse en campo de una guerra civil entre los ejércitos del mariscal Chiang Kai-shek y las fuerzas comunistas del régimen de Yunnan.

El mariscal Chiang Kai-shek, ante el nuevo cariz que ha tomado la situación, en momentos en que los ejércitos invasores rinden sus fuerzas, ha dejado a los dirigentes comunistas chinos la responsabilidad en la solución de los problemas políticos internos, sin recurrir a la guerra civil. Reflejando su preocupación ante la tensa situación reinante, que se ha traducido ya en choques entre las fuerzas gubernamentales y las del régimen de Yunnan, el generalísimo envió un mensaje al dirigente comunista, general Mao Tze Tung, reiterando su llamado. En su mensaje urgente le pide que reconsidere su negativa de efectuar un viaje a Chungking. Expresa: "La consecución de la unidad que permita la reconstrucción nacional y cosechar los frutos de la guerra de resistencia contra los japoneses, dependerá en gran parte de que usted venga a Chungking para tratar y formular, juntamente con nosotros, la política de la Nación. Si este requerimiento fuese satisfecho, no seré sólo yo el beneficiado. Por esta razón le mando esta segunda invitación y mucho me agradará su pronta llegada".

Mientras tanto, se informa que el general Patrick Hurley, embajador de la Unión en China, se apresta a dirigirse en avión al centro comunista de Yunnan con el fin de mantener algunas conversaciones con el general Mao Tze Tung, relacionadas con la invitación formulada por el mariscal Chiang Kai-shek.

A todo esto, las tropas chinas continúan ocupando pacíficamente la mayoría del territorio que se encontraba en manos de los japoneses. El alto comando chino anunció que hasta el presente se han ocupado más de 28 poblaciones. En la última jornada —dice el comunicado— fueron ocupadas otras cuatro ciudades de la provincia de Honan. Son ellas: Jugyung, sobre el ferrocarril de Lunghai, y Yuhisen, Changko y Mihsien, sobre el ferrocarril de Peiping. Asimismo, tomaron Kingchen, en la provincia de Shansi, mientras otras tropas reocuparon la isla de Chunshieh, que se encuentra en la desembocadura del río Min, cerca de Foochow, Yuanku y Juicheng, en la provincia de Shansi.

Al mismo tiempo, informaciones extraoficiales expresan que las tropas comunistas chocaron con las fuerzas del mariscal Chiang Kai-shek en las proximidades de Yangku, capital de la provincia de Shansi. Hasta el momento no ha sido posible establecer la gravedad del incidente.

Por su parte, los comunistas chinos informaron que han ocupado la ciudad de Yang-Chung, sobre el río Yangtze, a 100 kilómetros al este de Naking. Indicaron también que sus tropas están empeñadas en duras luchas en las calles de Wuhu, a 105 kilómetros de Nankin, río arriba del Yangtze. Asimismo anunciaron que sus fuerzas se apoderaron de Chouhsiang, sobre la bahía de Hangchow, al sur de Shanghái, que era defendida por las tropas del gobierno títere chino.

BYRNES INFORMÓ AL SENADO SOBRE OCUPACIÓN TOTAL

WASHINGTON, 21 (AP).—El secretario de Estado, Mr. James Byrnes, formuló a la comisión bancaria del Senado la siguiente declaración sobre el proyecto denominado de ocupación total.

"La paz y la prosperidad son las metas del esfuerzo de los Estados Unidos en la postguerra. Nuestra política internacional y nuestra política interna son inseparables. Nuestras relaciones exteriores inevitablemente influyen sobre la ocupación en los Estados Unidos, cuya prosperidad o depresión igual e inevitablemente afectan a nuestras relaciones con las demás naciones del mundo. El éxito de nuestra política internacional dependerá, por lo tanto, en gran parte, de la naturaleza de las normas que sigamos en el orden interno. En el terreno de las relaciones internacionales nos hemos incorporado a un esfuerzo cooperativo para construir y expandir la economía mundial sobre la base de los principios liberales de la empresa privada, sin discriminaciones, y mediante la reducción de las barreras al intercambio. La importancia que atribuimos a esa tarea se deriva de la firme convicción de que no puede construirse una paz perdurable sobre cimientos económicos compuestos por bloques exclusivistas, políticas discriminatorias, barreras prohibitivas, autarquía y guerra económica.

El sistema liberal de comercio es el medio por el cual los recursos productivos del mundo pueden producir el máximo de bienestar material para todos los pueblos. Pero ese sistema, involucrando en alto grado la interdependencia de las naciones, impone especiales responsabilidades a aquellas que ocupan posición dominante en el intercambio mundial. Esa es la posición de los Estados Unidos.

"La prodigiosa producción de nuestros establecimientos agrícolas y de nuestras fábricas durante la guerra ha demostrado con plena claridad que este país ha emergido como el más grande factor en la economía mundial. Con sólo una pequeña fracción de la población mundial, poseemos la mitad de su capacidad industrial. Con sólo una pequeña parte de nuestra producción, entrando en el comercio internacional, éramos, aun antes de la guerra la más grande de las naciones exportadoras y ocupábamos el segundo lugar entre las importadoras".

SOBRE LA GESTIÓN DE RUPTURA CON EL GOBIERNO ESPAÑOL

LA HABANA, 21 (AP).—El ministro de Relaciones Exteriores, Sr. Cuervo Rubio, informó haber recibido ayer consultas de otras repúblicas americanas acerca del rompimiento de relaciones diplomáticas con el gobierno del general Franco.

El canciller manifestó que "el gobierno cubano ha contestado a todas, de acuerdo con sus sentimientos". Declinó ampliar pormenores acerca de las respuestas, pero dijo que se ha pedido la opinión de las naciones consultantes sobre la marcha del referéndum. La forma en que se expresó indica que no se han cambiado puntos de vista acerca del problema español y que Cuba se abstiene por el momento de inmiscuirse en el asunto, dejando que sean las grandes naciones aliadas las que señalen el camino a seguir.

La declaración de Mr. Bevin

MADRID, 21 (AP).—La declaración hecha ayer por Mr. Bevin en la Cámara de los Comunes acerca de España fué publicada por la prensa de esta ciudad en la misma forma destacada que el discurso pronunciado por Mr. Churchill sobre el mismo tema el 25 de mayo del año anterior. En las páginas fronteras de los diarios pueden verse fotografías del ministro de Relaciones Exteriores británico y expresiones escogidas de su discurso. La radio intercaló frases del discurso del canciller en sus boletines informativos.

El diario "Ya" dice en un editorial: "La reiteración de que Gran Bretaña no tiene la menor intención de intervenir en los asuntos internos de España, ni directa ni indirectamente", no ha causado sorpresa, ya que sigue la política declarada por Mr. Churchill, pero muchos españoles se han asombrado, puesto que después de la victoria laborista esperaban que se hiciera otra clase de declaraciones respecto a la política británica con España.

La prensa no reproduce por entero el discurso, pero los lectores se sintieron impresionados ante la cantidad de fragmentos que se publicaron. Espérase que el discurso de Mr. Bevin quiera significar que el régimen del general Franco puede continuar con la prometida "evolución política".

Comentarios al discurso de Bevin

MADRID, 21 (INS).—Un portavoz oficial del gobierno del general Franco afirmó que "el discurso del ministro de Relaciones Exteriores británico, al significar que Gran Bretaña no fomentará ni apoyará ninguna guerra civil en España, crea nuevos sentimientos de amistad en el pueblo español hacia ese reino, que facilitarán, no sólo que se cultiven relaciones culturales, sino también económicas.

"El deseo general de los españoles —agregó—es que no haya más guerras civiles. Si no se provocan desórdenes desde el exterior, el programa del Gobierno le permitirá al país evolucionar hacia una era de libertad, de acuerdo con los principios democráticos triunfantes en la guerra mundial".

El portavoz siguió diciendo que la idea predominante en España es colaborar sinceramente con el resto del mundo en el desarrollo de las tareas de la paz. España espera desempeñar un papel importante, tanto político como económico, en la reconstrucción de Europa, cumpliendo con las normas del derecho internacional y honrando al pie de la letra todos los tratados".

Las gestiones de ruptura en el Uruguay

MONTEVIDEO, 21 (AP).—En altas esferas de esta capital, relacionadas con los círculos oficiales y diplomáticos, se dice que pueden considerarse fracasadas las gestiones para que se produzca la ruptura conjunta de relaciones con el régimen del general Franco, pero señalan que el problema podría ser reconsiderado después que el gobierno republicano español en la expatriación, formado en México, solicite su reconocimiento como tal.

Agregan nuestros informantes que algunos gobiernos latinoamericanos, como los de Perú y Ecuador, quizá presionen para que se produzca inmediatamente la ruptura, pero en su mayoría los gobiernos miran hacia Washington para que asuma la iniciativa, pues en la actualidad están convencidos de que la política de los Estados Unidos hacia España seguirá muy de cerca la trazada por el ministro de Relaciones Exteriores de Gran Bretaña, Mr. Ernest Bevin, ante la Cámara de los Comunes. Dicha norma —añaden— es totalmente grata a las naciones americanas, las cuales esperan que la situación española se resolverá sola, sin intervención extranjera, o a lo sumo con la ayuda de medidas negativas dispuestas por las grandes potencias.

Los sondeos practicados entre los gobiernos americanos ni siquiera han llegado a la fase de consulta —afirman—, porque desde el principio fué evidente que muchas naciones eran contrarias a la ruptura, principalmente la Argentina, el Brasil, Chile y Colombia. No obstante, y según lo ha declarado un diplomático, tendrá que hacerse frente a un interesante problema jurídico si, como se espera, el gobierno que preside el Sr. Martínez Barrio reclama ser tratado en igual forma que los gobiernos expatriados en Londres durante la guerra, y alega que la guerra comenzó verdaderamente en España en 1936. Otro informante observó que en ese caso toda la cuestión tendría que ser estudiada de nuevo, pero abriga dudas respecto a que muchos gobiernos americanos se inclinen a colocar a España en igual nivel que los países europeos que estuvieron ocupados por los alemanes.

En conclusión, y según nuestros informantes, los gobiernos americanos han demostrado preferir mantenerse a la espera de que, primero, el general Franco sea derrocado por los propios españoles; segundo, que Washington, Londres y Moscú tomen la iniciativa, pues, por lo que se conoce aquí, esos gobiernos se limitan a adoptar una actitud fría hacia Franco, pero se abstienen de intervenir en los asuntos internos españoles.

Comentario soviético

MOSCU, 21 (R).—El comentarista radial Yermashev expresó hoy por la radio local que el pueblo español se está preparando para luchar por la liberación de su país. Declaró:

"El régimen fascista en España está condenado. El pueblo español ya estaba harto. Necesita respirar libremente. Y está preparando la lucha por la liberación de su país.

"Dejar actuar al fascismo en España sería dejar una amenaza directa y constante para la paz por la que el mundo ha pagado un precio tan elevado. El fascismo debe caer en España".

ENVÍO DE ACERO DE LA UNIÓN A LA ARGENTINA

WASHINGTON, 21 (AP). — Los funcionarios de la Administración de Economía Exterior se sorprendieron por el anuncio, procedente de Buenos Aires, en el sentido de que la cuota de acero de carbono ha sido disminuida. Manifestaron que la cuota, de 16.000 toneladas de acero de carbono y 4000 de hojalata no ha sufrido cambio, señalando que no pueden dar explicación alguna con respecto al mencionado despacho.

Comentario de un diario cubano

LA HABANA, 21 (AP). — El diario "El Mundo", en un editorial, dice que "no es posible sostener trato cordial con quienes no han tenido vacilaciones en ayudar a las potencias del Eje, contribuyendo a que prosperase el sombrío despotismo sufrido últimamente por la humanidad", y recomienda que el gobierno cubano cambie su política exterior. El editorialista, después de indicar la necesidad de estrechar más las relaciones con naciones como el Uruguay y el Perú y de insistir en que el gobierno cubano debe invitar a visitar a La Habana al ex presidente Dr. Manuel Prado, dice: "Distinta debe ser nuestra actitud con gobiernos como el de Perón, que trata de mantenerse en el poder por métodos contrarios a los de los ilustres defensores del ideal democrático y de la causa del progreso moral de la humanidad. Estamos obligados a hacer todo lo posible porque la patria de Alberdi y Sarmiento recobre sus libertades, de acuerdo con los postulados de la solidaridad continental".

CHILE

DECLARACIÓN DEL PRESIDENTE RÍOS

SANTIAGO, 21 (AP). — El presidente de la República, Dr. Juan Antonio Ríos, en entrevista concedida al corresponsal, lo autorizó a reproducir estas manifestaciones suyas:

"La terminación de la guerra ha traído muy grandes satisfacciones a la humanidad. La civilización moderna no podrá, sin grandes esfuerzos, saldar su deuda de gratitud para con las grandes potencias, y en especial para con los Estados Unidos de Norte América, por el enorme sacrificio que han realizado para librar al mundo del azote destructor e inhumano del totalitarismo.

"Nosotros, los chilenos, hemos debido también soportar graves sacrificios. Los hemos sufrido con resignada satisfacción, pues estaban destinados a cooperar al éxito de una causa justa, humana y decisiva. Nuestras fuentes productoras, dentro de sus débiles medios, han trabajado al máximo para dar cumplimiento oportuno y fiel a nuestros compromisos internacionales.

"En el orden interno, nuestro régimen político se ha mantenido intacto: la democracia chilena se ha desarrollado normalmente y nuestras relaciones exteriores han sido mantenidas en planos de abierta cordialidad, en especial con los países del continente americano. Este resultado se debe, en parte principal, a que el presidente de la República, encargado por la Constitución de mantener las relaciones políticas con las potencias extranjeras, no se mezcla ni puede mezclarse en la política interna de los demás países, como tampoco podría aceptar que otras naciones pretendieran interferir en la nuestra. Los pueblos son soberanos y dueños de darse y mantener el régimen de gobierno que deseen, pero si el día de mañana se ofreciera, nuevamente al mundo —anhelo y espero que no ocurra— una nueva lucha entre las democracias y las dictaduras, estoy seguro de que los chilenos estaremos siempre al lado de las democracias, cualesquiera que sean los sacrificios que el cumplimiento de este deber nos imponga. De igual manera contará con nuestro concurso toda acción conjunta que resuelvan ejercitar las Naciones Unidas.

"No puedo dejar de manifestar que mi más alta aspiración como ciudadano de una república eminentemente democrática es que todas las naciones tengan un régimen similar de gobierno, o sea, que su autoridad emane directamente de la voluntad soberana del pueblo. Estimo, en consecuencia, que son los pueblos mismos los llamados a manifestar su voluntad y aun a imponerla en caso necesario, a fin de cambiar los regímenes de gobierno que no deriven sus títulos de la voluntad popular, no los países extranjeros, que con su acción exterior podrían contribuir a crear un mal mayor que el que se trata de remediar".

G. BRETAÑA FIJÓ SU POSICIÓN ANTE EL GOBIERNO BÚLGARO

LONDRES, 21 (AP).—Gran Bretaña notificó a Bulgaria que "no podrá reconocer como democrático o representativo a ningún gobierno búlgaro formado como resultado de las elecciones" que tendrán efecto en dicho país el 26 de agosto.

El secretario de Estado de la Unión, Mr. Byrnes, declaró el sábado que los comunistas ejercían su dominio en el gobierno de Bulgaria y que el gobierno de los Estados Unidos no lo consideraba como un representante adecuado de todos los elementos democráticos del país.

Refiriéndose a las intenciones del gobierno búlgaro de llamar a elecciones, la comunicación británica dice que aunque el gobierno de Gran Bretaña "recibiría con agrado elecciones que concedieran completa libertad de expresar su opinión al pueblo búlgaro, no puede creer que tal oportunidad resultará de las elecciones que se celebrarán bajo la ley electoral actual y en las condiciones imperantes en Bulgaria". Más adelante expresa que el gobierno británico considera que "esta ley ha sido proyectada para actuar en ventaja del gobierno que ahora está en el poder y en desventaja de sus oponentes. Las concesiones más recientes que se han hecho son una prueba de que la libertad de expresión había sido negada previamente a la oposición, y el gobierno de Su Majestad no puede tener confianza en que estas concesiones tardías son en forma alguna adecuadas. También ha recibido informaciones, que considera fidedignas, de que se han hecho persistentes esfuerzos para intimidar a los que apoyan a la oposición y para ejercer influencia sobre los votantes de una manera enteramente en desacuerdo con los principios democráticos".

Informaciones búlgaras

LONDRES, 21 (AP).—La radioemisora de Moscú reprodujo una transmisión radiotelefónica efectuada desde Sofía anunciando que en grandes reuniones populares, efectuadas en todo el territorio de Bulgaria, fué "aprobada entusiastamente" la decisión del Gobierno de realizar elecciones el 26 de agosto. La transmisión del gobierno búlgaro denunció los intentos de los "fascistas" para aplazar las elecciones, al mismo tiempo que destacó que los búlgaros se hallan capacitados para gobernarse a sí mismos.

LA UNIÓN CANCELÓ LOS ENVÍOS POR EL PLAN DE PRÉSTAMOS

WASHINGTON, 21 (AP).—En la Casa Blanca se anunció oficialmente la terminación de las operaciones de acuerdo con la ley de préstamo y arriendo.

El secretario de Prensa de la Presidencia, Mr. Charles Ross, informó que la Administración de Economía Exterior ha enviado ya comunicaciones en ese sentido a casi todos los gobiernos que participaban de aquel plan. Agrega que el presidente Truman impartió instrucciones para que se anulen todos los contratos de aquel sistema que se hallen pendientes, "con excepción de los casos en que los gobiernos aliados acuerden hacerse cargo de ellos o cuando interesen a los Estados Unidos la completación de los mismos".

De acuerdo con la información oficial, se calcula que los contratos que no han sido completados por productos que no son municiones o artículos terminados en este país y que no han sido transferidos a beneficiarios del programa, alcanzan a un total de unos 2000 millones de dólares. Mercaderías por valor aproximado de 1500 millones de dólares se encuentran en depósitos en el exterior.

Facilidades otorgadas a los países aliados

WASHINGTON, 21 (R).—El administrador de la Oficina Económica Exterior de los Estados Unidos, Mr. Leo Crowley, puso hoy los recursos del Banco de Exportación e Importación, que alcanzan a 3.000.000.000 de dólares, a disposición de Gran Bretaña y de otras naciones aliadas, con el fin de ayudarlas a comprar alimentos y otros abastecimientos vitales que les quedan negados, debido a la suspensión del préstamo y arriendo.

Hablando al respecto, en rueda de periodistas, Mr. Crowley dijo: "El banco considerará los préstamos para permitir a los países que compren las mercaderías que antes se adquirían mediante el préstamo y arriendo, que actualmente están en depósito o en camino hacia algunos países, antes que pueda continuar la afluencia de abastecimientos esenciales".

EL EMBAJADOR DE LA ARGENTINA EN LONDRES

LONDRES, 21 (AP). — El embajador argentino en Gran Bretaña, Dr. Miguel Angel Cárcano, que regresó a esta capital después de una ausencia de más de tres meses, reanudó inmediatamente sus labores oficiales.

El embajador, que asistió ayer a la Cámara de los Comunes, donde escuchó los discursos pronunciados por el ministro de Relaciones Exteriores, Mr. Ernest Bevin, y por el mayor Eden, manifestó a uno de sus colaboradores: "Desde la última vez que visité la Cámara de los Comunes, ha cambiado por completo de aspecto. El británico es un pueblo maravilloso. Mientras ocurren los cambios más grandes que uno pueda imaginar, la vida política continúa desarrollándose con tanta suavidad como si nada hubiera ocurrido".

Agregó el embajador: "Ayer, durante la sesión de la Cámara, tuve oportunidad de estrechar la mano a muchos de mis amigos y felicitar a los que fueron reelegidos. Me produjo una magnífica impresión el maravilloso discurso del nuevo ministro de Relaciones Exteriores".

El Dr. Cárcano acompañó a su colega, el Dr. Adrián C. Escobar, embajador de la Argentina en Francia, en una recorrida por la ciudad de Londres, con el fin de que éste se diera cuenta de los daños causados por los bombardeos, y posteriormente hizo la presentación del Dr. Escobar al subsecretario de Relaciones Exteriores, Sir Alexander Cadogan. Mañana el Dr. Cárcano hará su primera visita oficial al ministro de Relaciones Exteriores, Mr. Bevin, a quien ya ha tratado en ocasiones anteriores.

Pasado mañana presentará sus credenciales el Dr. Héctor Ghiraldo

MEXICO, 21 (AP).—El embajador de la Argentina, Dr. Héctor Ghiraldo, presentará sus credenciales al presidente, general Avila Camacho, el viernes próximo.

El ministro argentino en Dinamarca

LONDRES, 21 (R). — El ministro argentino en Dinamarca, señor Conrado Traverso y su esposa, que llegaron a Londres hace unos diez días, en el Queen Mary, partieron hoy con destino a Copenhague.

URUGUAY

COMPRA DE LA EMPRESA DE AGUAS CORRIENTES

MONTEVIDEO, 21 (Esp.).—Presidida por el Dr. Eduardo Acevedo, se ha constituido una importante sociedad anónima, con el propósito de adquirir la Compañía de Aguas Corrientes y seguir realizando el servicio con regularidad. La sociedad formará su capital mediante la emisión de acciones de poco monto, para que puedan ser adquiridas por los rentistas modestos y sobre todo por los propios consumidores.

Los materiales de construcción

MONTEVIDEO, 21 (Esp.). — La Sociedad de Arquitectos ha solicitado al Poder Ejecutivo la adopción de rápidas medidas con el fin de evitar el aumento injustificado de precios de los materiales de construcción y para que, además, se regularice la producción, importación y suministro de los mismos, pues de lo contrario serán suspendidas muchas obras dentro de breve plazo, con el consiguiente perjuicio para los cuantiosos intereses que se hallan en juego y las 80.000 familias que directa o indirectamente dependen del desarrollo de esas actividades.

CUBA

GESTIÓN PARA COMPRAR PRODUCTOS ARGENTINOS

LA HABANA, 21 (AP).—El ministro de Comercio, Dr. Alberto Inocente Alvarez, reveló haber sostenido conversaciones telefónicas con el embajador de Cuba en Buenos Aires, con el fin de que éste trate de obtener que el gobierno argentino facilite a Cuba un millón y medio de kilogramos de sebo industrial y quinientos mil kilogramos de aceite de maní.

SIGUIÓ EL JUICIO INCOADO EN OSLO CONTRA QUISLING

OSLO, 21 (AP).—En la segunda audiencia del juicio que se sigue a Vidkun Quisling por traición y colaboración con el enemigo, el fiscal Sr. Annateus Schjodt declaró que Alfred Rosenberg identificó como auténticos, ante las autoridades norteamericanas de ocupación de Alemania, todos los documentos presentados por la acusación en la primera sesión.

En la vista de hoy el acusado intentó defenderse, pero apenas había comenzado a hablar el fiscal lo interrumpió para declarar que tenía nuevos documentos más graves aún. El Sr. Schjodt continuó refiriéndose a la participación del acusado en las acciones de invasión de Noruega y a las relaciones de éste con los alemanes antes del ataque al país.

Leyó un documento que había llegado a sus manos desde Alemania, en el cual se hablaba de una reunión que debía celebrarse entre Quisling y el estado mayor de la marina alemana en 1939, en el cual el acusado alegaba que presentaría informaciones acerca de las condiciones de la costa de Noruega y los aspectos favorables que presentaría la misma para la invasión al almirante Raeder y los generales Keitel y Jodl. Según el fiscal, acompañó al acusado en esta entrevista William Hagelin, hombre de negocios noruego que residía en Berlín y que más tarde llegó a ser ministro del Interior de su gobierno.

Al presentar sus nuevos documentos el fiscal, Sr. Schjodt, declaró que éstos habían sido retirados de los archivos alemanes y prueban en forma evidente la participación de Quisling en los planes alemanes. Uno de los documentos da una información militar específica acerca del fiordo de Oslo, las fortificaciones, y hace advertencias sobre las baterías de torpedos noruegas.

El acusado presentaba hoy un aspecto muy distinto al de ayer. Entró en la sala de audiencias del tribunal con paso apresurado y altivo y estuvo ocupado en varias ocasiones revisando sus papeles y notas. A menudo hablaba con su abogado defensor Henrik Bergh y escuchaba atentamente al presidente del tribunal y al fiscal mientras hablaban. Sin embargo, Quisling cedió en su arrogancia antes de contestar al presidente del tribunal cuando éste exigió en términos enérgicos que respondiera "sí o no" a su pregunta: "¿Le pidió a usted el almirante Raeder que traicionara a su país?". El acusado respondió en voz baja: "No recuerdo". Con renovada energía, el juez dijo: "Conteste, sí o no". Sonrojándose, Quisling contestó finalmente en voz baja: "No".

Interrogado acerca del apoyo financiero que los diarios de su partido recibieron de Alemania a principios de 1940, Quisling contestó: "Jamás he oído hablar acerca de eso". El juez dijo: "Quizá los alemanes confundieron a usted con alguna otra persona".

El fiscal Schjodt declaró finalmente que en la residencia de Quisling se halló una carta enviada a Hitler lamentándo que "se haya derramado sangre durante la invasión a Noruega. Me hubiera agradado más ver realizado mi plan de acción en Oslo". El fiscal preguntó: "¿Qué acción?", a lo que Quisling contestó: "Era una acción de paz para convenir una solución pacífica entre Noruega y Alemania. Esto quedó destruído por la resistencia noruega". Admitió asimismo haber enviado durante los inquietantes días de abril de 1940, telegramas a Hitler, declarando que "Hitler estaba furioso por la oposición noruega y esperaba calmarlo".

LA UNRRA APROBÓ PRESTAR AYUDA A ITALIA Y AUSTRIA

LONDRES, 21 (AP).—En virtud de la inesperada actitud de Rusia en favor de la propuesta norteamericana de ayuda a Italia y Austria, la comisión de UNRRA aprobó la moción por 39 votos contra el de Yugoeslavia solamente.

En vista de que anteriormente Rusia había formulado objeciones en el sentido de que se ayudara a Italia, se entiende que ese cambio de actitud tiene su origen en una transacción, a cambio de la cual Rusia habría recibido seguridades de que también se ayudará a Ucrania y Rusia Blanca. El delegado norteamericano declinó formular comentarios acerca de un supuesto acuerdo previo entre las tres grandes potencias, pero al abandonar el recinto señaló que deben esperarse sorpresas mañana, cuando la UNRRA trate la cuestión de disposiciones financieras.

En círculos británicos se suministró la siguiente versión de la solución de transacción: "Gran Bretaña presentará un proyecto de resolución por el cual se autoriza a la UNRRA a enviar ayuda a Rusia Blanca y Ucrania. Habrá un acuerdo tácito de que esas dos repúblicas soviéticas recibirán ayuda de la UNRRA por valor de 250.000.000 de dólares por lo menos. Existe la posibilidad de que, eventualmente, esta cifra sea menor. Los rusos retiran el pedido de ayuda de la UNRRA por 700.000.000 de dólares y anuncian que se proponen conseguir el saldo con empréstitos en los Estados Unidos. Rusia apoyará el programa de la UNRRA de ayuda a Italia y Austria".

La comisión de la UNRRA, que representa a todas las naciones miembros de la organización, aprobó también la enmienda presentada por Etiopía a la propuesta de los Estados Unidos, en la que se destaca el carácter urgente de las necesidades de Italia. Se rechazó, sin embargo, el proyecto de resolución presentado por los yugoeslavos por la cual se especificaba que la organización estaba autorizada para prestar ayuda en las zonas incluídas en el acuerdo concertado por el gobierno del mariscal Tito con el comando aliado del Mediterráneo, en junio pasado. Se refiere a las zonas próximas a Trieste, pero se ha señalado que sería difícil para la UNRRA actuar según ese plan, pues continúa manteniéndose en secreto cuáles son exactamente los territorios incluídos. Los norteamericanos indicaron que el plan de ayuda a Italia y Austria incluirá los territorios mencionados por los yugoeslavos, sin que se registren complicaciones de carácter político.

BOLIVIA

SE INVITÓ A VISITAR EL PAÍS A Mr. BYRNES

WASHINGTON, 21 (AP).—El embajador boliviano, Dr. Víctor Andrade, invitó al secretario de Estado, Mr. James F. Byrnes, a visitar a Bolivia en el caso de que el funcionario norteamericano asista a la Conferencia de Cancilleres de Río de Janeiro, que se celebrará en el mes de octubre. La invitación del Dr. Andrade fué hecha en nombre de su gobierno durante una breve entrevista que mantuvo ayer con Mr. Byrnes, quien manifestó al doctor Andrade que en caso de que asista a la citada conferencia, hará todo lo posible para aceptar la invitación.

Es necesario combatir el estreñimiento para gozar de buena salud. Un laxante cómodo, práctico para hombres, mujeres y niños:

Píldoras de PARKER

Le *conviene* comprar

UN BUEN CEPILLO DE DIENTES de NYLON (fibras de vidrio)

La limpieza y cuidado de la dentadura, requieren el uso de un buen cepillo. "NYLON" es el nombre que distingue un material sintético, que sustituye ventajosamente a la cerda natural. Es conocido también como "fibra de vidrio".

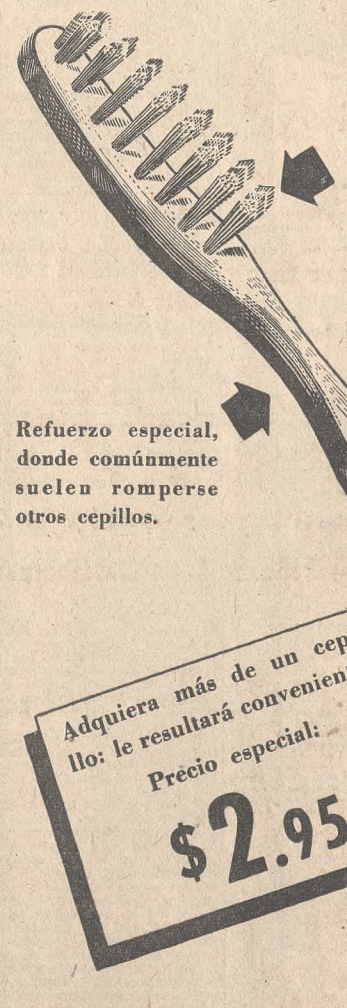

Fibras de "Nylon" rígidas. No se desprenden. El formato del conjunto, científicamente estudiado, permite efectuar una correcta limpieza dental. No absorben agua, por lo que su duración es mayor.

Refuerzo especial, donde comúnmente suelen romperse otros cepillos.

Mango de material plástico, liviano, flexible y fuerte. En bonitos colores.

Adquiera más de un cepillo: le resultará conveniente. Precio especial: $2.95

Franco Inglesa

La mayor farmacia del mundo

Sarmiento y Florida Pedidos telefónicos 32-2021

Harrods

Gran Feria de REMANENTES

Por Balance Anual, Realización de Miles de Artículos, todos de Calidad Harrods.

Precios de Sacrificio

...y en Nuestras Famosas MEDIAS para SEÑORAS también Grandes Oportunidades

De Seda Natural

Malla fina, tejidas al revés, reforzadas puño en hilo y pie de seda. Valían $ 13.50. AHORA ... $ 9.90

Malla fina, reforzadas doblemente en seda. Para vestir, Valían $ 14.90. AHORA ... $ 10.90

Malla fina, tejidas al revés. Pie y puños reforzados en rayon. Valían $ 14.50. AHORA ... $ 12.20

De Rayon

Malla fina, tejidas al revés, reforzadas con hilo. AHORA ... $ 3.90

Planta Baja.

Termina el Sábado

Florida 877 (E. 5) · U. T. (31) Retiro 1021

PAZ LARVADA

Por VALERIE VALLY

(Para LA NACION)

RIO DE JANEIRO, junio de 1945.

Contrariamente a la euforia que siguió a la paz de 1918, hoy asistimos a un estado de pesimismo y desconfianza general. ¿Debemos llegar a la conclusión de que la fatalidad rige a los conflictos, por muy evidentes y complejas que sean las divergencias y por muy difíciles que resulten sus soluciones?

Hasta ahora se nos había dado del hombre una representación que era del todo equivocada, en el bien como en el mal. Durante esta última guerra ha habido oportunidad para demostrar que esa representación transponía todos los límites imaginables en ambos sentidos. Todavía no sabemos con qué nuevos factores contribuirán esas pruebas para el conocimiento y la inspiración humanos; pero lo que sí parece estar ya demostrado es que el materialismo, con sus intrigas, sus mentiras, sus violencias, no resuelve problema alguno, y que la lucha actual de acaparamiento de bienes es tanto más absurda cuanto que está sostenida por motivos que día tras día van volviéndose más ficticios. En efecto, la técnica y la industrialización están en vías de poner al alcance de todos un "standard" de vida casi idéntico. Lógicamente podría esbozarse una nueva era, en la cual la paz fuera tan inevitable como la guerra parecía ser para nuestros predecesores; pero la dura experiencia de los hombres y de eso que ellos llaman "el conocimiento de la naturaleza humana" los inclina espontáneamente a tildar de utopistas peligrosos a quienes no participan de su pesimismo, y durante cierto tiempo la razón parecerá hallarse todavía de parte de ellos. Hasta hoy los cambios de régimen han abierto a menudo la puerta a las aventuras, a los aventureros, y más bien han substituído a una clase por otra que resuelto el problema de la felicidad general; violencias, males nuevos, una opresión nueva, se han sumado a los ya existentes. Anatole France decía que un error viejo le parecía preferible a una verdad joven... Acaso previera las calamidades que iban a derramarse sobre el mundo, favorecidas por doctrinas nuevas. Sin embargo, esos avances y retrocesos, que sólo son reales en el tiempo, no pueden sino retardar, no impedir, la marcha ineluctable del mundo hacia una organización, hacia una comprensión cada vez más humana y espiritual de sus problemas. De nosotros depende que el camino sea más o menos largo, según nos empeñemos con más o menos buena fe en la tarea de comprender y resolver dichos problemas.

No faltan problemas y doctrinas, y prácticamente parece que la substancia humana goza de una maleabilidad infinita. Todo, o casi todo, se puede obtener de los hombres, y tal vez eso sea lo que de perturbador encierra su caso.

Lo que buscan en verdad y a pesar de sí mismos, quizá no sea tanto la felicidad o la seguridad, como se obstinan en creerlo los reformadores, sino llegar más allá de las condiciones humanas. No es posible aceptar que por mucho que les preocupe su conservación en lo común de la vida, los hombres se sacrifiquen tan fácilmente en sus guerras monstruosas, y que mientras encuentren las fuerzas y los recursos para exterminarse no descubran igualmente esas mismas fuerzas y recursos para asegurar y tornar agradable su existencia. Hasta ahora han intentado con demasiada frecuencia transponer tales límites en medio de la violencia, porque tal vez no vislumbraran en la melancólica existencia cotidiana ninguna posibilidad de medirse, de exigir y obtener lo imposible.

El problema central de la paz podría muy bien consistir —luego que hayan sido resueltas las cuestiones materiales de la convivencia internacional— en encontrar el aguijón necesario para provocar y mantener esa inquietud heroica; más aun: para abrirle incesantemente horizontes nuevos.

La ciencia, la religión, las artes y hasta los deportes han resuelto en parte ese problema para cierto número de privilegiados; pero para la gran masa de los hombres ¿no habría que buscar una orientación nueva, harto diferente de la bestialidad hacia la cual fué arrastrada y a la que podría volver todavía, impelida por la pérdida de sus esperanzas?

Bien sé que hablar de aspiraciones de orden heroico y espiritual en estos tiempos de luchas brutales puede parecer irrisorio; pero, sin llegar hasta ese término absoluto, uno puede afirmar con certeza que el "panem et circenses" no resolvería en modo alguno el problema humano, ni aunque el pan y el circo fueran distribuídos con largueza máxima y con los progresos técnicos modernos. Gran paso sería alcanzar esa etapa, dirá alguien; pero, precisamente, para llegar hasta ella no bastará con resolver los problemas económicos de producción y distribución, porque éstos no pueden ser verdaderamente resueltos sino con un espíritu de cooperación que todavía nos es desconocido, y persistirá la valla mientras los egoísmos nacionales, tanto como los personales, sigan educando a los espíritus en un sentido contrario al de dicha cooperación. A veces nos quedamos confundidos al escuchar las profesiones de fe más arbitrarias en beneficio de una clase, de una casta, de un pueblo, sin la más pequeña consideración por los daños que semejante política causa a las otras clases, castas y pueblos. Esas competencias desleales, en las que la fuerza y la habilidad ejercen presión, mantienen un estado de guerra latente. Las naciones y los individuos que por tradición, religión o filosofía no se adaptan a semejante táctica, son considerados cuando menos como decadentes, débiles y, por consiguiente, vencidos de antemano e indignos de ser tenidos en cuenta. Tal estado de espíritu ha degenerado en tan magna proporción que las relaciones sociales, familiares, se han envenenado a sí mismas. El respeto, la tolerancia, la consideración mutua, indispensables para las relaciones humanas tanto en la lucha cuanto en el estado de alerta, han cedido su lugar al odio, la desconfianza, la violencia y la división de los espíritus, terreno en donde van a proliferar todas las debilidades humanas.

¿Cabe asombrarse de que esa caída súbita del hombre lo arrastre a la miseria y, en consecuencia, a las preocupaciones de las necesidades elementales e inmediatas, a un egoísmo y ceguera que lo hunde cada vez más en su condición ínfima? Sigue, empero, sin cambiar en profundidad, con sus mismas posibilidades de elevación o de caída, de mutuo entendimiento o de violencia bestial. ¿Es que no se trata, quizá, sino de una orientación nueva en la comprensión de las necesidades y de la vocación humana?

Por extraña paradoja, la revolución mundial que estamos presenciando se debe más a la superabundancia de bienes —decuplicados por el maquinismo y los inventos nuevos— que a una insuficiente satisfacción de las necesidades. Las pruebas obtenidas en el transcurso de esta guerra, y que ya no es posible desnaturalizar, revelan cuán ficticias y absurdas se vuelven las luchas armadas. A menos que se inventen nuevas causas de conflictos, cuando se hayan restablecido las relaciones internacionales ni siquiera se podrá seguir sosteniendo el mito de la ausencia de materias primas en ciertos países, factores que ya hoy son ventajosamente reemplazados mediante un tratamiento apropiado de los diversos materiales, y que son comunes a todos los países. Los medios de difusión representados por la radio, el cinematógrafo, la prensa, etc., expanden profusamente el conocimiento de tales hechos y tienen como fundamento las cifras; también vulgarizan modos de existencia y de civilización que hasta ahora quedaron reservados a un reducido número de privilegiados, y que la producción en masa pondrá al alcance de todos, nivelando también en ese plano las diferencias existentes entre las diversas capas de la sociedad. La uniformidad de base, realizada sobre semejante plano práctico, podría liberarnos en gran parte de nuestra sujeción a las leyes materiales y apaciguar ese resentimiento de desigualdad en vista de la identidad profunda que nos une, y que desde el nacimiento hasta la muerte no varía sino en la expresión y la forma que cada cual da a las múltiples manifestaciones de su personalidad.

Sobre ese plano de valores espirituales que nos distinguen a unos de otros y que son inherentes a nuestra naturaleza de seres vivientes predestinados a una vocación sobrenatural, en este mundo no se halla ni se hallará jamás a nuestro alcance la posibilidad de reducir, y menos todavía suprimir, las desigualdades necesarias, diversidad que, por lo demás, no es sino provechosa para la colectividad.

OTORGÓSE A UNA EMPRESA NAVIERA LA DISTINCIÓN MÁXIMA DE LA UNIÓN

Cuatro estrellas, la distinción máxima conferida por los Estados Unidos con motivo del Día Nacional del Mar, corresponderán este año a la empresa Moore-McCormack, compañía naviera vinculada a los países americanos del Atlántico, cuyos buques Argentina, Brazil y Uruguay constituyeron la Flota de Buena Vecindad que llevó a la práctica, en lo marítimo, un aspecto del programa preconizado por el presidente Roosevelt.

La distinción que recibirá la importante compañía naviera representa un homenaje a su organización y a sus hombres por la acción efectuada en todos los mares del mundo durante el desarrollo de la guerra. La flota mercante norteamericana, que antes de la iniciación del conflicto bélico mantenía numerosas líneas de pasajeros y carga, se incorporó íntegramente al servicio del Estado, a fin de atender el transporte de materias primas para la industria de su país y al abastecimiento general de las fuerzas armadas en lucha en otros continentes. En esa tarea, que impone ingentes sacrificios, se ha distinguido, como el premio lo demuestra, la Moore-McCormack.

Con motivo del anuncio de la distinción que nos ocupa, el Sr. Albert V. Moore, presidente del directorio de la Moore-McCormack, ha formulado declaraciones en las que expresó que, frente a la postguerra, las compañías navieras de los Estados Unidos se preparan para retomar la línea de superación que tuvieron que interrumpir al iniciarse la conflagración. Ha agregado que, tan pronto como su país se halle en condiciones de readquirir el ritmo normal de sus actividades, deberá preocuparse por establecer servicios de navegación con todos los países de América, y que esos servicios habrán de ser mejores y más frecuentes que los que existían, para dar así nuevo impulso al intercambio comercial, que traerá consigo una más acentuada prosperidad de los países del continente.

Como parte también de esas declaraciones, el Sr. Moore dijo:

—El transporte de mercaderías y materias primas no es lo único que nos preocupa. Queremos asimismo dar facilidades para el traslado de pasajeros. Nos mueve a ello, tanto como los motivos comerciales, el interés relacionado con el fomento del turismo, la acentuación del conocimiento mutuo y la intensificación del intercambio cultural. Los americanos debemos sentirnos como formando parte de una unidad continental; sólo así daremos realidad plena a los ideales del ex presidente Roosevelt. Una coordinación completa entre los servicios de pasajeros aéreos y marítimos es considerada como indispensable por las empresas navieras para que esos propósitos alcancen buen éxito. Es preciso contemplar en conjunto el problema de los transportes, pues el triunfo de la aviación comercial en la era que se inicia depende de todo el sistema de aquéllos. Los capitales navieros aspiran a que se les permita intervenir, no sólo con su poderío económico, sino también con su experiencia, en el transporte de pasajeros por vía aérea. Mantener la política de puertas abiertas en materia de líneas de aviación será, por ello, un significativo impulso a darse al progreso de los transportes.

A juicio del Sr. Moore, deben ser los países de la América latina los más interesados en que los Estados Unidos comprendan la importancia de una coordinación de ese tipo, con lo que la industria del transporte no quedaría librada a iniciativas aisladas, que demoran, cuando no impiden, su desarrollo y perfeccionamiento.

CELEBRACIÓN DE LA PAZ EN LA ASOCIACIÓN CHINA

Para celebrar el restablecimiento de la anhelada paz del mundo, la Asociación China realizará el viernes próximo a las 21.30 un acto en la confitería de la calle Corrientes 721. Las adhesiones para esta fiesta se reciben en avenida Roque Sáenz Peña 621, Lavalle 957, Arenales 1202 y en el local de la reunión.

Instituto Argentino de Seguridad

El almuerzo mensual del Instituto Argentino de Seguridad, que tendrá efecto mañana a las 12.45 en el hotel Español, estará dedicado en esta ocasión a la celebración de la paz y el triunfo de la democracia y la libertad. Las adhesiones se reciben en las direcciones telefónicas Defensa (34) 5299 y 5166.

MISIONES

EL POCO CAUDAL EN EL ALTO URUGUAY, OCASIONA A LOS OBRAJES PÉRDIDAS

OBERA, 21.—Un capital aproximado a 20.000.0000 de pesos está invertido en vigas, rollos y planchas en Misiones, a la espera de la problemática crecida del río Alto Uruguay, que lleva ya dos años sin el caudal de agua suficiente para navegabilidad en aquéllas.

La exigua profundidad de sus canales, sólo permitió remontar su curso a las canoas hechas de troncos ahuecados, y la población ribereña vive así aislada de todos los centros por falta absoluta de caminos. En la ribera opuesta los camiones brasileños ofrecen contraste con la quietud de la costa argentina.

Los obrajes —única y principal fuente industrial de vida de toda la zona— viven aún la esperanza de que las aguas aumenten y den libre pasaje en las "correderas", en sus "ligeros" y en sus "bajíos" a las balsas.

Por ahora yacen en el limo de las costas los cedros, peterebís o incienso, en el castre embalsado, a la espera de que el nivel de las aguas permita la navegación de las jangadas hacia los puertos, para satisfacer las necesidades del mercado interno de maderas. Y, mientras tanto, la población sufre la angustia de la escasez de trabajo, que se traduce en constante peregrinación en procura del mismo.

Un busto de San Martín fué descubierto en Garupá

GARUPA, 21.—En la escuela No. 57 hubo actos en homenaje a San Martín. Fué inaugurado un busto del Libertador, erigido por iniciativa del personal directivo y docente de dicha escuela y con la colaboración de la comisión pro Busto a San Martín, compuesta por caracterizados vecinos. Hicieron acto de presencia las autoridades y numerosa concurrencia.

Falta persona en el Correo de Apóstoles

APOSTOLES, 21. — El público se aglomera en la oficina de correos local, pues, no obstante su empeño, el personal no da abasto, lo que produce las protestas de la gente. Es evidente la insuficiencia de empleados, situación que se produce desde hace un tiempo, sin que se hayan tomado todavía medidas tendientes a evitarla.

Sepelio de un docente en Apóstoles

APOSTOLES, 21.—Se realizó el sepelio del director de la escuela No. 23, D. Luis Alberto Foderé. El extinto tenía sólido prestigio profesional y personal, por lo que la consternación general producida por su deceso se exteriorizó en el acto de la inhumación, donde varios oradores destacaron su personalidad.

LA PAMPA

En Winifreda se rindió homenaje a San Martín

WINIFREDA, 21.—Con hondo sentimiento patriótico fué recordado San Martín. Al pie del monumento del prócer, en la plaza local, las autoridades, vecinos y alumnos de las escuelas números 104 y 225 y la Cruz Roja cantaron el Himno Nacional; después habló el Sr. Roberto Frediani, y recitaron poesías los alumnos de las escuelas. Asimismo fué descubierto un escudo, colocado en el mástil, donado por el Sr. Oscar Armengol.

JUJUY

Demostración

ABRA PAMPA, 21.—Con motivo de su traslado a Tilcara, D. Antonio Velázques fué objeto de una demostración por parte de un grupo de amigos.

BUENOS AIRES

UN HOMBRE MURIÓ EN UN ACCIDENTE FERROVIARIO EN GENERAL SARMIENTO

GENERAL SARMIENTO, 21.—A la altura del kilómetro 30 de las vías descendentes del Ferrocarril al Pacífico el trabajador Juan Jerónimo Figueroa sufrió un accidente mortal. Mientras trataba de pasar de un vagón a otro del tren de carga No. 516 de dicha empresa, la víctima se precipitó a las vías donde sufrió innumerables fracturas producidas por las ruedas del convoy, y pereció instantáneamente. Figueroa era nacido en la ciudad de Córdoba el 30 de septiembre de 1905, según los datos de su libreta de enrolamiento, y se domiciliaba hasta hace poco en la calle Diecisiete de Abril No. 125, de aquella ciudad.

LANUS

Por viejos resentimientos un hombre mató a su hermano

LANUS, 21.—En la acera de la calle Columbia, en la zona de Villa Industriales, frente a la casa que lleva el número 1021, ocurrió anoche un hecho de sangre, del que fueron protagonistas los hermanos Vicente y Carmelo Vechio, de 50 y 40 años de edad, respectivamente. Por cuestiones derivadas de viejos resentimientos Vicente Vechio tuvo una discusión con su hermano, al cual terminó por agredir disparándole cuatro tiros de revólver, desde corta distancia. Carmelo cayó herido por dos de los proyectiles y murió en forma casi instantánea. El fratricida se presentó luego detenido en la comisaría, donde hizo entrega del arma empleada.

Hay en Chivilcoy un cuerpo de bomberos voluntarios

CHIVILCOY, 21.—Ha quedado constituído en esta ciudad el Cuerpo de Bomberos Voluntarios, organización creada con el auspicio del Centro Comercial e Industrial de ésta, cuya presidencia ejerce el Sr. Julio Cánepa.

El cuerpo mencionado lo integran 46 hombres y posee 350 metros de manguera, hachas y otros elementos, además de los uniformes de trabajo y de gala. En un taller de esta ciudad se ultiman los detalles de construcción de una motobomba de gran capacidad. Los primeros gastos han sido afrontados merced a una donación de 5000 pesos hecha por Da. María B. Zunino de Cánepa.

La presentación oficial del Cuerpo de Bomberos Voluntarios se hará el domingo durante la inauguración de las obras del polígono de tiro, en cuya ocasión estarán presentes las autoridades de la Nación y de la provincia.

LOMAS DE ZAMORA

Fué abaratado el precio del gas

LOMAS DE ZAMORA, 21.—Han tenido feliz resultado las gestiones realizadas por el comisionado municipal para obtener la rebaja del precio del gas que se suministra al vecindario. Después de la nota enviada y de la reunión de comisionados efectuada en esta ciudad, la empresa concesionaria comunicó su resolución de facturar el flúido de acuerdo con la ordenanza, es decir, al precio que rige en la capital más dos centavos por metro cúbico, lo que hace un total de $ 0,2918.

El nuevo precio importa una rebaja del 24 % sobre el anterior de $ 0,3827 el metro cúbico que regía, está a estudio la posibilidad de devolver a los usuarios lo percibido al precio anterior desde el 5 de abril último.

Designación de médicos en el hospital Gandulfo

LOMAS DE ZAMORA, 21.—Con el concurso realizado en el hospital Gandulfo fueron designados tres médicos internos, con 500 pesos de sueldo cada uno. De ese modo se podrá prestar en el establecimiento un servicio de guardia permanente y estará cada turno a cargo de un facultativo.

LUJAN

Exposición de pintura

LUJAN, 21.—Fué inaugurada en el Club Argentino una muestra individual de pintura del artista Dante Bonati, que incluye estudios al carbón y óleos sobre motivos de Luján. Al acto asistió numeroso público. Hizo uso de la palabra el presidente de la entidad, D. Carlos P. Alvarez.

Función cultural

LUJAN, 21.—Como homenaje a la paz y en celebración de la victoria de las democracias, se realizará una función cultural el viernes, a las 17.30, en el teatro Español.

El acto tiene el auspicio del Rotary Club; luego de la exhibición de películas instructivas, disertará el ingeniero Eduardo L. Edo sobre "Por las rutas del altiplano".

Ampliación de la sala de auxilios de Gerli

GERLI, 21.—El 27 del actual a las 20.30 se procederá a la apertura de las propuestas en la licitación para la ampliación del edificio de la sala de primeros auxilios de Gerli Este, situada en el camino pavimentado a La Plata número 619.

Con esa ampliación se proyecta fundar el hospital vecinal.

La sequía perjudica a las sementeras de la zona de Saavedra

SAAVEDRA, 21.—Debido a la sequía que azotó a esta zona, las sementeras se hallan sin germinar. Sería necesario una precipitación pluvial considerable para que la situación mejorara y para que los campos de pastoreo, despoblados de pastos por la misma causa, quedaran en condiciones de favorecer a la ganadería.

—Un grupo de amigos de D. Fermín M. Leceaga, de destacada actuación en este partido como médico, dirigente político, legislador provincial y nacional, integrante de municipalidades, etc., ha resuelto rendirle homenaje en el mes de octubre, con motivo del primer aniversario de su fallecimiento.

Baile a beneficio de una capilla de Rivera

RIVERA, 21.—Se efectuó en el salón del Centro Cultural Israelita una "kermesse" y baile a beneficio de la capilla católica de Santa Teresita, cuya construcción está por terminarse.

—A causa de la sequía y del pulgón verde la cosecha se considera completamente perdida, y los campos de pastoreo se hallan, además, en pésimas condiciones.

Reforestación de la plaza Francia en Tres Arroyos

TRES ARROYOS, 21.—La Dirección de Paseos Públicos inició los trabajos de reforestación de la plaza Francia, situada frente al corralón municipal.

Conformando los trabajos a las condiciones de cesión de parte de esa plaza a Obras Sanitarias de la Nación, se dejará en el centro del paseo un espacio circular de 30 metros de diámetro, dentro del cual será erigido el tanque de elevación de las aguas corrientes.

Exposiciones en Tres Arroyos

TRES ARROYOS, 21.—Quedó inaugurada en la Biblioteca Pública Sarmiento una exposición de obras fotográficas presentadas por el Sr. Hugo Kalmar. Una vez clausurada la muestra habrá otra con la denominación de "Vida Británica", con el auspicio del Consejo Británico.

En Punta Alta será creada una usina pasterizadora de leche

PUNTA ALTA, 21.—Entre el gremio de lecheros ha quedado constituída una sociedad anónima comercial denominada Tamberos y Lecheros Ltda., con el fin de instalar una planta industrial de pasterización de leche y derivados. Se ha dispuesto fijar un capital inicial de 100.000 pesos, dividido en 1000 acciones de 100 pesos cada una, y se aprobaron, en asamblea, los estatutos respectivos, que para su aprobación han sido elevados a la Inspección de Sociedades Jurídicas.

Se llevan ya suscriptos unos 50.000 pesos, y el directorio provisional, que preside el Sr. Avelino Fuertes, se preocupa de obtener un terreno apropiado para levantar el edificio respectivo.

Carece de maestras la escuela No. 12 de Emilio V. Bunge

EMILIO V. BUNGE, 21.—En la escuela No. 12, General San Martín, dependiente de la Dirección General de Escuelas de la Provincia, continúan sin proveer las vacantes de maestra de tres grados, ocasionando tal situación graves perjuicios a los alumnos, que perderán el año de estudios si es que no se resuelve el problema planteado.

—Sigue en muy malas condiciones el camino que une este pueblo con Santa Regina, Piedritas, Gondra y General Villegas.

Motiva protestas la suspensión de las clases en una escuela de Santo Domingo

SANTO DOMINGO, 21.—Mientras se dictaban clases en la escuela nacional No. 82 (Láinez), de esta población, se hizo presente un inspector, quien las suspendió por tiempo indeterminado, sin saberse a que obedece tal medida. Como consecuencia de ello, los alumnos concurrentes a dicho establecimiento quedan sin enseñanza a mitad del año escolar y hasta tanto el Consejo Nacional de Educación resuelva. Los padres de los alumnos se han dirigido a las autoridades respectivas protestando por tal procedimiento.

SE PERFORARÁ EN LA ZONA DE PEDRO LURO EN PROCURA DE PETRÓLEO

PEDRO LURO, 21.—La Comisión de Y. P. F. con asiento en ésta, trabaja activamente en la construcción de viviendas para el personal, instalación de maquinarias, etc., para la pronta iniciación de los trabajos de perforación que se realizarán en un paraje situado a 10 kilómetros de la estación Pedro Luro, en un campo propiedad de D. Luis A. Luro.

El pozo proyectado en Pedro Luro, contará con uno de los equipos más modernos de América del Sur, lo cual constituirá una garantía para el éxito de los trabajos de la importante perforación que se piensa realizar. Los estudios realizados por anteriores comisiones de la dependencia, señalan el punto indicado como con probable existencia de petróleo. De más está decir que si el éxito coronara los trabajos de exploración —como es dable esperar— ello se traduciría en incalculables beneficios para la economía nacional y, en especial, para esta zona, que ya evidencia en otros aspectos un constante esfuerzo progresista.

BUENOS AIRES

QUEDARÁ INAUGURADO EN CAPILLA DEL SEÑOR UN BUSTO DE RIVADAVIA

CAPILLA DEL SEÑOR, 21.—La Sociedad Cooperadora Sarmiento, de la escuela provincial No. 1, de ésta, que preside el Dr. Salvador Risolía, ha resuelto rendir homenaje a Rivadavia con motivo del próximo centenario de su muerte. Consistirá en la erección de un busto de bronce del prócer en el patio principal de la nombrada escuela, que fué fundada por Rivadavia el 3 de octubre de 1821, y es por ello la primera de enseñanza oficial creada bajo la égida patria.

—En recordación de la muerte del Libertador, el Sr. Carlos A. Oca Balda dió una conferencia en la Universidad Popular José M. Estrada acerca de "El general D. José de San Martín".

En Villa Ramallo se destinarán 2000 hectáreas para colonizar

VILLA RAMALLO, 21.—El Consejo Agrario Nacional ha adquirido en este partido una extensión de campo de 2000 hectáreas, perteneciente al establecimiento El Ombú, en la suma de pesos 1.240.000, a $ 620 la hectárea, y ha comenzado el amojonamiento de lotes, que varían entre 10 y 40 hectáreas, que serán adjudicados, en venta o arrendamiento, de acuerdo con la ley de colonización No. 12.636.

Este campo está situado a unos 2000 metros de la estación Ramallo.

Funeral

LAS MARIANAS, 21.—Con motivo de cumplirse el primer aniversario del fallecimiento de los vecinos Alejo y Lucía Abaunza, fué oficiado un funeral en su memoria.

"GLADIADOR" Coñac Extra Fino
"ALMIRANTE" Coñac Superfino
EMBOTELLADOS EN ESPAÑA
Con estos dos coñacs, España nos brinda lo mejor y más fino de su producción.
Coñac MARQUES del REAL TESORO
J. F. MACADAM y Cía. (Soc. Anón.) Bs. Aires y Rosario

simplex 51
6 en 1
SEIS OCASIONES EN UNA MISMA OPORTUNIDAD
LOS GOBELINOS SOC. ANON. COM. E IND.
Aproveche nuestras 6 ventas simultáneas:
REALIZACION DE ALFOMBRAS
LIQUIDACION DE MUEBLES
GRANDES OFERTAS EN TAPICERIAS
OCASIONES EN ILUMINACION y REGALOS
COLCHAS y CORTINAS
y
Gran venta Blanca

ACOLCHADOS
Amplio surtido en dibujos y colores, confeccionados en telas especiales, mezcla de algodón y rayón. Oferta única: Para 2 plazas, $ 53.80; para 1 plaza, NETO . $ 38.25

FRAZADAS
Amplio surtido de calidades, tamaños y estilos. Ofrecemos en dibujo "Escocés" a cuadros, en finos hilados, de gran abrigo y duración. Totalmente ribeteadas en raso. Medidas amplias. Para dos plazas, $ 47.25; para una plaza, NETO . . . . . $ 33.75

MANTELERIA FINA
Juegos de mesa fabricados en género "granit" de algodón, muy blanco y lavable, con cuadros satinados del mismo tono; modernas guardas en las tonalidades de más actualidad dan a este juego mayor realce. Colores blue, verde y lacre: medida 160x300 ctms. $ 32.50 neto; 160x250, $ 29.90 neto; 160 por 200, $ 19.90 neto; 160x160, NETO $ 18.80

JUEGOS PARA LUNCH
Confeccionados en lino mezcla de algodón color crudo, con modernos bordados "Flores del campo", multicolores, muy prácticos y económicos: el juego, compuesto de 13 piezas, NETO . . . . $ 14.85

JUEGOS DE CAMA BORDADOS
Confeccionados en buen uso doméstico, muy blanco y lavable, de óptimo resultado, dibujos exclusivos, en los motivos de más actualidad, medidas amplias. Para 2 Plazas, $ 13.40 neto; para una plaza, NETO $ 10.35

SABANAS VAINILLADAS
Confeccionadas en buena crea de algodón, muy blancas y lavables. Confección esmerada. Para 2 plazas, desde $ 8.95 neto; para una plaza, desde, NETO . . . . . $ 4.50

NOTA: Los precios de los artículos afectados por el decreto gubernamental No. 20.263 y que figuran en este aviso, son netos, por haberse efectuado ya el descuento respectivo.

Talleres propios de TAPIZADO y RETAPIZADO de Muebles
DECORADOS-ALFOMBRAS
Proyectos y Presupuestos
Solicite un CREDITO Cómodo! Práctico! Seguro!
"Los Gobelinos"
EL HOGAR DE LOS HOGARES
BS. AIRES: 125 - FLORIDA - 139 • ROSARIO - S. MARTIN Y CORDOBA

ENCERAR
Ets. ALAMA

LOS PISOS CON EL APARATO "Hestia"
• ES SENCILLO
• ECONOMICO
• EVITA EL VIRUTEO
y el encerado resulta 4 veces más durable
CONOZCA ESTA MARAVILLA solicitando el ENCERADO de una habitación SIN COMPROMISO $ 5.- POR MES A SOLA FIRMA
Sociedad Comercial Hestia
SAN MARTIN 631 • U. T. 31-7987 Y 7999
HAY ZONAS PARA AGENTES EN EL INTERIOR Y EN EL EXTRANJERO

el 50% de Descuentos hasta tienen los SALDOS de la GRAN LIQUIDACION de Tiendas SINGER
¡Precios Unicos, muy por debajo de su valor REAL!
¡APROVECHE ESTA OPORTUNIDAD SIN PRECEDENTES!

Espléndidas BLUSAS DE INVIERNO
En telas de colores firmes y variados. Gran variedad de modelos.

Estupendas POLLERAS DE LANA
En todos los talles. Amplia gama de colores simples y combinados.

Magníficos JUMPERS DE LANA
Ultima palabra de la moda. Con o sin solapas. Colores hermosísimos.

Preciosos VESTIDITOS INFANTILES
De pura lana, infinidad de prácticos y vistosos modelitos.

EXTRAORDINARIOS ARTICULOS DE PUNTO...
Pull-overs - Remeras - Sacos - Chalecos - Sacones

SEA UD. DE LAS PRIMERAS EN BENEFICIARSE
Visite hoy mismo cualquiera de las sucursales de TIENDAS SINGER y aproveche estos soberbios SALDOS.
TIENDAS SINGER
Singer Sewing Machine Co.
Sucursales en la Capital Federal: Cabildo 1927 - Entre Ríos 504 - Florida 261 Monroe 5091 - Rivadavia 5299 - Rivadavia 6870 - Santa Fe 2628 y en las principales ciudades del interior.

CÓRDOBA

LA PARALIZACIÓN DE LAS ACTIVIDADES SOLICITAN LOS ABOGADOS DEL FORO

CORDOBA, 21.—Un numeroso grupo de abogados del foro local se dirigió al presidente del Colegio de Abogados de Córdoba para solicitar se aconseje la paralización de las actividades profesionales durante un día, como expresión de protesta por la situación imperante en el país y reclamar la vuelta a la normalidad. Subscriben el pedido, entre otros, los Sres. Mauricio L. Yadarola, Tristán E. Guevara, Joaquín Manubens Calvet, Angel P. Baulina, Félix Martín y José A. Mercado.

El texto de la nota es el siguiente:

"Los que subscriben, socios de esa institución, tienen el agrado de dirigirse al señor presidente y por su digno intermedio a la H. comisión directiva, a los fines de solicitarle que ese organismo, consecuente con la resolución adoptada recientemente, resuelva aconsejar a todos los abogados de este foro, paralicen sus actividades profesionales durante un día, en fecha que esa entidad se servirá fijar, en protesta por la situación de hecho imperante en el país y reclamando la normalidad constitucional con carácter de urgente. Invocan para formular este pedido la función social que desempeñan, que es la defensa del derecho, con la aplicación estricta de la ley y la realización de la justicia, hoy desconocida, por cuya plena vigencia luchan de conformidad con las finalidades del Colegio (artículo 2o., inciso D del estatuto).

"Asimismo piden a ese organismo se dirija a todos los gremios obreros y profesionales, haciéndoles un llamado para que adopten idéntica medida, con los mismos objetivos.

"En el caso de que ese directorio no creyera de sus atribuciones tomar por sí tal medida, se pide se convoque a una asamblea extraordinaria del Colegio, de conformidad con el artículo 36 del estatuto.

"Creen que con esta actitud se contribuirá a que los principios jurídicos avasallados por el régimen gubernativo, sean restablecidos de inmediato".

Ha sido intervenida la Colonia-Hogar Dalmacio Vélez Sarsfield

CORDOBA, 21. — La intervención federal declaró intervenida la Colonia-Hogar Dalmacio Vélez Sarsfield, de esta ciudad, por "haberse comprobado la urgente necesidad de ajustar el normal funcionamiento del establecimiento en pro de la minoridad desvalida, conforme con las modernas directivas".

En carácter de interventor se designó al Sr. Ramiro L. Suárez y se dispone que la Dirección General de Menores, una vez llenado el cometido de aquél, proponga al Gobierno las medidas que estime necesario adoptar. Asimismo se declara en comisión a todo el personal de la colonia.

HUBO UN SERIO DESORDEN EN UN ACTO REALIZADO EN UNA SALA CÉNTRICA

CORDOBA, 21.—Después de un estruendoso desorden que impedía oírlo, D. Angel Borlenghi, secretario general de la Confederación General de Empleados de Comercio, pronunció un largo discurso ante 36 personas y con la protección del servicio policial más numeroso utilizado en esta ciudad.

La Confederación General de Empleados de Comercio, con sede en la Capital Federal, venía anunciando con profusión desde hace tiempo, la realización de una asamblea obrera que debía efectuarse hoy a las 19.30 en el local de la Sociedad Española, para escuchar la palabra de su secretario, Sr. Borlenghi. Poco antes de aquella hora, la sala estaba colmada de público, produciéndose, sin embargo, y sin esfuerzo, un ambiente poco propicio al orador anunciado. Mientras tanto, la policía había hecho un extraordinario despliegue de fuerzas, no sólo en los alrededores del local, sino también en las calles adyacentes, suspendiendo el tránsito de vehículos y peatones en la cuadra de la avenida General Paz, donde está ubicada la sociedad mencionada y apostando a la compañía de gases lacrimógenos, así como también fuerte contingente de la guardia de infantería y de la guardia de seguridad de caballería. Cuando el amplio salón estuvo lleno, se contuvo severamente al público en las esquinas próximas, sin permitir que se acercara, oyéndose en los grupos, frecuentes expresiones contrarias al gobierno nacional.

Sólo a las 20 se inició el acto, al correrse el telón que cubría la boca del escenario, en el que habían tomado ubicación el Sr. Borlenghi, el Sr. Abraham Krislavin, tres damas y dos dirigentes de la Confederación.

Sin dar tiempo a ninguna manifestación del público, empezó su discurso el Sr. Krislavin, afirmando que la Confederación había querido traer su palabra a Córdoba para referirse a la ley de jubilación de empleados de comercio, a la que calificó como la mejor ley de jubilaciones del mundo. Pero pronto el orador fué interrumpido reiteradas veces con murmullos, risas o silbatinas de la mayor parte de la concurrencia. Estas expresiones aumentaron extraordinariamente cuando se acercó al micrófono el Sr. Borlenghi.

Sólo pudieron oírse contados párrafos, en medio de una gritería ensordecedora, que coreaba incesantemente todos los estribillos vociados en estos días, y pidiendo la normalización institucional. Se sumaron a ellos, otros de repudio al orador, a quien se calificó duramente de traidor y de asalariado oficial. Más de media hora duró esa situación, en que el Sr. Borlenghi intentaba vanamente reanudar su discurso, apagado en seguida por las voces de la platea, que le pedían que se retirara. En este lapso y tal vez por confusión de los organizadores, ocupó brevemente la tribuna, el empleado y estudiante Sr. Julio Argentino Méndez López, quien, entre los aplausos de la concurrencia, la exhortó a luchar por la democracia y por la libertad, haciéndolo contra la dictadura y contra la candidatura oficial.

Luego, y ante las voces que a gritos y por el Centro de Empleados de Comercio de Córdoba, proclamaban la posición contraria al orador oficial, que no podía hacerse escuchar, la policía fué requerida por los organizadores para que desalojaran parcialmente la sala. Esta operación, lenta y discretamente realizada, resultó inoperante, porque seguían privando las voces que entonaban estribillos y pedían el retiro del Sr. Borlenghi. Entonces, eran las 21.20, se pidió el desalojo total de la sala, permaneciendo en el proscenio el ya mencionado dirigente y sus acompañantes.

Largo rato duró esa curiosa situación, con el amplio salón totalmente vacío, a no ser los periodistas y el numeroso personal policial. Por fin, fueron entrando nuevamente a la sala, previa identificación por los organizadores del acto, 36 personas, que ocuparon las primeras filas de la platea. Ante ellas, el Sr. Borlenghi pronunció un extenso discurso, en el que, luego de censurar enérgicamente a los que lo habían interrumpido, hizo un detenido estudio de la ley de jubilaciones de empleados de comercio. A medianoche, el orador continuaba hablando ante su reducido auditorio.

Mientras tanto, y a partir de las 23, la policía procedió repetidas veces a disolver al público congregado en las esquinas adyacentes, en previsión de desórdenes.

El Sr. Borlenghi terminó su disertación a las 0.15. Poco después, y no obstante que habían sido dispersados los grupos formados en las esquinas próximas, la policía adoptó diversas precauciones para que aquél y los organizadores del acto pudieran dirigirse a sus alojamientos sin inconvenientes.

Se organiza una manifestación

Al ser desalojada la sala de la Sociedad Española, la mayor parte de la concurrencia se organizó en entusiasta manifestación que coreando vivas a la democracia y estribillos contrarios al coronel Perón y al Sr. Borlenghi, como asimismo pidiendo la inmediata vuelta a la normalidad, se dirigió hacia el local del Centro de Empleados de Comercio de Córdoba, distante varias cuadras. Desde los balcones de esa entidad, que mantiene una posición adversa al Sr. Borlenghi y que afirma su independencia a toda tutela oficial, hicieron uso de la palabra el secretario, Sr. Mariano García; el prosecretario, Sr. Manuel Calvo, y D. Esteban Gorriti, en medio de generales aclamaciones. Los dos primeros agradecieron la manifestación de simpatía que se tributaba a la institución, considerándola como expresión auténtica de la unión de las fuerzas trabajadoras libres de Córdoba.

No aceptarán los aumentos magistrados judiciales

CORDOBA, 21.—Ha trascendido que varios magistrados judiciales se han dirigido, en forma individual, a la Caja Provincial de Jubilaciones y Pensiones, haciéndole saber que no aceptarán el aumento de sueldo que se acaba de establecer en el presupuesto de la intervención federal. Sostienen dichos magistrados que sólo la Legislatura tiene facultades para modificar los sueldos de los miembros del Poder Judicial.

CORRIENTES

DE LA CAPITAL FEDERAL A YAPEYÚ FUERON A PIE UN OFICIAL Y SOLDADOS

YAPEYU, 21.—Un esforzado y pequeño grupo de soldados, al mando de un joven oficial, rindió un homenaje a San Martín que ha suscitado en el vecindario del pueblo natal del Libertador generales sentimientos de simpatía, admiración y respeto.

El subteniente Igounet, con el sargento Nievas y los soldados Ceriotti, Tartabini y Ballarino, salieron el 16 de julio del regimiento 1 de infantería Patricios, con destino a ésta, para traer una placa de bronce, homenaje de los oficiales, suboficiales y soldados al Libertador.

La pequeña representación hizo el viaje a pie desde esa capital, y si se piensa en la enorme distancia recorrida y en las dificultades e inconvenientes climáticos que tuvieron que vencer, se justifican plenamente los sentimientos despertados en la población local y en cuantos se enteraron de la proeza. La llegada del pequeño grupo sirvió para exaltar el sentimiento patriótico de los hijos del lugar en que se halla el solar natal de San Martín, traducido en el abrazo simbólico que recibieron los viajeros para que lo hicieran llegar a sus compañeros de armas.

La ceremonia de colocar la placa en el templete fué sencilla y emotiva. Asistieron las autoridades locales, los cadetes del primer batallón de Niños Patricios General San Martín, que hicieron guardia de honor, y numeroso público.

ROSARIO

EL CENTRO ESTUDIANTES DE DERECHO HONRÓ LA MEMORIA DE SÁENZ PEÑA

En el cinematógrafo Real se efectuó anoche el homenaje que la filial Rosario del Centro de Estudiantes de Derecho había preparado en homenaje al Dr. Roque Sáenz Peña. Poco antes de comenzar el acto la sala estaba totalmente ocupada y en el escenario habían tomado ocupación, entre otros, el Dr. Juan Luis Hourcade, presidente del Colegio de Abogados; los Dres. Santiago P. Giorgi y Alberto Arrúe Gowland, la comisión directiva en pleno del centro organizador del homenaje, el Sr. Ceferino Campos, el Dr. José C. Susán, el presidente del Centro de Estudiantes de Medicina, Farmacia y Ramos Menores, Sr. Agustín Perette; el dirigente socialista Dr. Juan Antonio Solari, el Dr. Manuel L. Yadarola, el ingeniero Cortés Plá y el Dr. Juan Del Matti, además de algunas damas.

Aproximadamente a las 22.10 se inició el acto con la ejecución del Himno Nacional, que fué coreado por los presentes. En seguida, luego de leídas algunas adhesiones, habló el estudiante Domingo Rodríguez, quien comenzó diciendo que honrar la memoria de los grandes de la patria era un deber de todas las horas y un imperativo de gratitud de las generaciones del presente por la herencia del pasado.

Los momentos felices de los pueblos no nacen por generación espontánea ni al conjuro de la vara mágica de hombres providenciales —subrayó—; su elaboración es muchas veces cruenta y difícil, fruto precioso de la inteligencia, el esfuerzo, el dolor, la sangre misma de los que nos precedieron. La recordación de Sáenz Peña —continuó— asume en la hora actual un significado más profundo. Su figura, ante las horas inciertas en que vive el país, se agiganta; su presencia incorpórea se expande generosamente y su acción se proyecta en el tiempo como una advertencia para los justos y una advertencia para los extraviados. La historia —recalcó seguidamente— cobra así una nueva fuerza, ilumina el cerebro, exalta los sentimientos más nobles e impulsa a la acción con energía insospechada. Más adelante dijo: "En Roque Sáenz Peña halla el pueblo, en medio de su drama actual, diáfana inspiración para sus ansias libertarias, y sólo encuentra duro apóstrofe, severa advertencia, los que extraviaron el rumbo para desgracia de la República".

Manifestó después que la personalidad de Sáenz Peña acusa nítidos perfiles; hay en él —dijo— el equilibrio justo, la proporción, la unidad de conducta que distingue a los hombres superiores. Reseñó más adelante su vida, para significar que Sáenz Peña sintió desde sus años juveniles la sana pasión del bien público, y así llegó a ser un estadista consumado y fecundo. Su rica personalidad —añadió— la constituyó su actuación como diplomático, donde unió a la exquisitez de su espíritu la solidez de su inteligencia y el idealismo de sus pensamientos.

Más adelante explicó el disertante que cuando el panamericanismo no era por cierto la hermosa realidad que vislumbrara Wilson y diera clima el gran presidente al que hace poco lloró la democracia mundial, Franklin Delano Roosevelt, y la doctrina de Monroe aparecía desvirtuada por una interpretación antojadiza, una figura se elevó en el Congreso Americano reunido en Washington y una voz resonó metálica y elocuente en su recinto. Era la figura señorial —recalcó— de Roque Sáenz Peña y era la voz de la generosidad argentina que proclamaba ante el mundo, opulenta de hidalguía y fraternal espíritu: "Sea la América para la humanidad". En otro pasaje de su discurso el orador dijo: "Este es el día de la democracia. Es el día en que podemos iniciar nuestra verdadera labor de convertir en realidad el gobierno libre en el mundo, palabras del presidente Truman, que demuestran una sencillez elocuente, y aplicables al momento". Nuestro pueblo así lo ha entendido —significó por último el representante estudiantil— y piensa que ha llegado el momento de recuperar su democracia.

A continuación habló el representante obrero Sr. Alberto Gavetta, quien dijo que ningún gobierno ha hecho tanto mal al pueblo como el actual, que se ha valido —agregó— de leyes regresivas y de hombres que se vendieron para hacer de las instituciones obreras una masa amorfa, sin voluntad propia. La clase trabajadora —siguió— pide que los actuales gobernantes se marchen y dejen el sitio a los auténticos representantes del pueblo, terminó diciendo que se hace impostergable el retorno a la constitucionalidad.

Seguidamente usó de la palabra el Dr. Yadarola, quien dijo:

"Estamos como en los días que siguieron al año 1890. Luchando por la recuperación de nuestra libertad. La rebelión de la conciencia argentina está en lucha contra las fuerzas obscuras desde que cayó el fascismo en Europa. Esta lucha fué iniciada por la juventud universitaria, que fué la primera en lanzarse a la defensa de la libertad y que, siguiendo los ideales de Esteban Echeverría, ha despertado el odio del vicepresidente. Los actuales gobernantes, a falta de un símbolo, han desenterrado la trágica figura de Rosas, cambiando por último, ante la situación, a ésta por la de Yrigoyen".

Habló a continuación el dirigente socialista Juan Antonio Solari. Expresó que Sáenz Peña tenía fe en su pueblo. "El pueblo —añadió— votó un corto período, pero demostró haber alcanzado cultura cívica y política. Pero a partir del año 1930 la fuerza que todos conocemos cambió fundamentalmente la política argentina. Hoy se fabrica una ideología de barniz rosista, pero en realidad es falangista o fascista".

El último orador fué el Dr. Díaz Arana, quien dijo:

"Sáenz Peña tiene grandes derechos al reconocimiento del pueblo. El vela necesaria la implantación de la ley, porque ella significaba libertad, a pesar de que pocos compartían su optimismo".

El Dr. Díaz Arana citó, por último, una frase de Sáenz Peña, que dice: "Implantada esta ley, no habrá nadie "capaz de quitársela al pueblo". "La revolución —dijo el orador— no ha mejorado la situación argentina, sino la ha empeorado. El llamado a elecciones fué la principal tarea a que debió abocarse el gobierno que surgió de ella".

Audición de canto

En la Biblioteca del Consejo de Mujeres ofrecerá el viernes a las 18.30 una audición de canto la soprano Alcira Canova de Salvatierra. Será acompañada al piano por el maestro Kurt Pahlen.

Conjunto cómico en el Odeón

El 29 del actual debutará en el teatro Odeón el conjunto cómico que encabeza el actor Tito Lusiardo, quien ofrecerá la pieza "El sobretodo de Céspedes".

Reunión del Rotary

Hoy celebrarán su reunión semanal los asociados del Rotary Club. La disertación del día estará a cargo del Dr. Pedro Ivancich, quien tratará el tema "A propósito de dos aniversarios".

Tiene hospital la localidad Juan Ortiz

En Juan Ortiz quedó inaugurado el hospital municipal, establecimiento que fué bendecido por el obispo de la diócesis. Usó de la palabra el comisionado municipal, ingeniero Luis Bugnón.

Sociales

En la capilla de los Asilos Maternales No. 1 se rezó ayer una misa por las intenciones de la Srta. Marta Casas Larreéchea con motivo de su próximo casamiento.

—En la iglesia de Nuestra Señora de Lourdes se ofició una misa en sufragio del Dr. Francisco C. Florentino.

—En la iglesia de los Carmelitas Descalzos se oficiará una misa el 25 en sufragio de Da. Isabel Rodríguez de Alvarado.

—En la iglesia de la Inmaculada Concepción se rezará hoy una misa en sufragio de D. Jerónimo Vignaga.

ROSARIO — Espectáculos

Teatros—La Comedia: Cía. de comedias de Elsa O'Connor. A las 21.45, "Luz de gas". **Cinematógrafos—Palace:** "El regreso de aquel hombre". **San Martín:** "La momia macabra". **Broadway:** "Los amores de Chopin". **Imperial:** "Misión en Moscú". **Capitol:** "Las siete novias". **Monumental:** "Mayerling". **Heraldo:** Continuado de noticiarios y dibujos. **Apolo:** "Claudia". **Urquiza:** "El lobo de mar". **Echesortu Palace:** "La extraña pasajera". **Real:** Continuado. **Rex:** "Ni sangre ni arena". **América:** Continuado. **Star:** Continuado. **Lux:** "Domicilio desconocido".

LA PLATA

FUERON NOMBRADOS AYER, Y PRESTARON JURAMENTO, LOS NUEVOS SECRETARIOS

El interventor federal dictó un decreto por el que designa titulares de las carteras de Gobierno, Hacienda y Obras Públicas a los Dres. Ramón del Río, Luis R. Longhi y Alfredo Busquet.

En el mismo decreto se disponía que a las 18 los nuevos secretarios prestaran el juramento de práctica, ceremonia que se efectuó a la hora anunciada, en presencia de numerosas personas. El Dr. Bramuglia tomó el juramento a los Dres. del Río, Busquet y Longhi, y en seguida el escribano general de Gobierno leyó el acta que contiene el decreto de nombramientos, documento que fué subscripto por el interventor, los nuevos secretarios, el presidente de la Suprema Corte de Justicia, el arzobispo de La Plata y el comandante de la segunda división de ejército.

Terminado el acto, el Dr. Bramuglia y sus nuevos colaboradores recibieron los saludos de numerosas personas.

Entrevistado más tarde el secretario de Gobierno, Dr. Ramón del Río, expresó que llegaba al cargo para servir a la Constitución y a las leyes y a la provincia, y recordó que tenía 25 años de actuación partidaria "en favor de la libertad".

Añadió que probablemente sería designado subsecretario del Ministerio el Dr. Homero Osácar, quien, como se sabe, fué hasta hace poco tiempo subdirector general de Higiene de la provincia.

Se anunció que el cargo de subsecretario de Hacienda ha sido ofrecido al Dr. Vicente Tau, actual contador general de la provincia, quien aceptó el desempeño de esas funciones.

Renuncias presentadas

El interventor federal dictó un decreto, refrendado por el nuevo secretario de Gobierno, por el que se acepta la renuncia del subsecretario de ese departamento, Dr. Juan Enrique Corona, a quien se dan las gracias "por los eficaces y patrióticos servicios prestados". Además se dispone remitir nota al ministro del Interior "destacando las relevantes cualidades" de ese funcionario, para que quede constancia en su legajo personal en la Municipalidad de Buenos Aires, donde desempeña el cargo de director de Sumarios.

Trascendió, por otra parte, que el director general de Higiene, doctor Francisco D'Ovidio, elevó su renuncia, fundándola en un imperativo de su conciencia como profesor universitario, a consecuencia de los recientes sucesos. Según otras referencias, el interventor federal, después de una consulta con la junta central del Radicalismo Revisionista de esta ciudad, ha decidido ofrecer el cargo de comisionado municipal en La Plata al señor Juan C. Zerillo, dirigente de ese grupo político.

La celebración de la Fiesta del Arbol postergóse para el sábado

El acto anunciado para ayer en la intersección de las calles 57 y 22, de esta capital, en celebración de la Fiesta del Arbol, fué postergado por las autoridades municipales para el sábado, a las 10.30, en el mismo lugar y de acuerdo con el programa conocido. Se ha informado que la medida fué motivada por el propósito de hacer coincidir el acto con el que se realizará con el auspicio de la Dirección General de Escuelas y la Dirección de Agricultura e Industrias de la Provincia.

Ordenóse la prisión preventiva de un ex funcionario

El juez del crimen Dr. Alejandro Moreno Bunge, por la secretaría a cargo del Dr. Miguel A. Ezeyza, ha dictado un auto de prisión preventiva contra el ex secretario del Juzgado de Paz del partido de San Martín, Sr. Manuel Epifanio Dumon, que se encuentra, "prima facie", incurso en los delitos de malversación de caudales públicos, falsedad en instrumento público, exacciones ilegales, cohecho y estafas cometidas en el ejercicio a su cargo. En dicho juzgado de paz se viene instruyendo, desde hace tiempo, un sumario judicial, con motivo de varias denuncias. Está a cargo de las investigaciones el comisario D. Pedro García, a quien el Dr. Moreno Bunge ordenó ampliar el sumario.

Se organiza la constitución de la Casa de América

Con representantes de las más importantes actividades de la ciudad ha quedado constituída la comisión provisional para inaugurar la Casa de América, institución que tendrá por principal finalidad fomentar, estrechar y mantener la amistad con todas las naciones americanas, y crear el pensionado estudiantil y una serie de iniciativas para llevar a la práctica tales propósitos.

La comisión provisional realizará en estos días su primera reunión en el local del Círculo de Periodistas.

Inauguróse una exposición de obras del artista José M. de la Torre

Quedó inaugurada en el salón de La Peña de las Bellas Artes, calle 6 número 870, la exposición de obras del artista desaparecido José M. de la Torre, organizada con el propósito de honrar su memoria. La muestra estará abierta todos los días de 18 a 21.

Fué inaugurada una muestra de fotografías artísticas de Jujuy

El Centro Universitario Jujeño habilitó en el salón de la sucursal de nuestro colega "La Prensa" la primera exposición de fotografías artísticas de aquella provincia, con lo que dejó inaugurada así una serie de actos que se han organizado en esta capital para celebrar el 133º aniversario del Exodo Jujeño. Para destacar los valores de la muestra y recordar el aniversario citado, usó de la palabra el Sr. César Corte Carrillo.

Designaciones

Fué designado director del Boletín Oficial el Sr. Juan B. Salles, quien venía desempeñando la secretaría privada de la intervención federal. Para estas funciones nombróse al Dr. Fernando Maine. Además, se encomendó la subsecretaría del Ministerio de Obras Públicas, en forma interina y con retención de su cargo, al actual jefe administrativo de ese departamento, ingeniero Pedro A. Pessacq.

Sociales

Celebraron sus bodas de plata matrimoniales los esposos D. Pío Etcheto y Da. Margarita Aguerre.

—Hoy quedará formalizado el compromiso de la Srta. Mabel E. Jaunarena con el Sr. Jorge Rivero.

—Será bendecido el sábado el casamiento de la Srta. Leonor Clotilde Wolcan con el subteniente José Antonio Vianna.

—En la iglesia del Sagrado Corazón de Jesús se oficiará hoy a las 9 una misa en memoria del Dr. Manuel F. Escobar.

—En sufragio de Da. Celina Cufré de Escobar será oficiada hoy a las 10 una misa, en la iglesia de San Roque.

—Motivó una expresiva demostración de pesar el sepelio de D. Alberto Mario Infante.

—Ha sido muy lamentado el fallecimiento de D. Aurelio Félix Ferrari, antiguo y estimado vecino de Ensenada.

SANTA FE

Se inició la lucha contra la langosta

SANTA FE, 21. — Desde hace días se encuentra en el distrito Santo Tomé, departamento La Capital, donde están las instalaciones del Aero Club de Santa Fe, dos aviones del Ministerio de Guerra equipados para la lucha contra la acridia.

Uno de los aviones se halla equipado para reconocimientos y el otro para el espolvoreo de las mangas, habiendo trabajado ya en el distrito Llambi Campbell, del departamento La Capital.

Las informaciones recibidas informan que en jurisdicción del departamento La Capital no hay langosta.

Fué traspasada la deuda municipal de Rafaela

SANTA FE, 21. — La intervención federal, en un decreto dado en acuerdo de secretarios, hizo lugar a un pedido de la Municipalidad de Rafaela para incluir en el convenio de traspaso de la deuda comunal a la provincia algunas deudas consolidadas y flotantes, que incidían sobre la situación económica de la misma. El monto del préstamo que el Gobierno realiza a la Municipalidad de Rafaela, incluyendo las sumas solicitadas por la Municipalidad, se fijó en 4.635.000 pesos. El servicio financiero del préstamo deberá atenderse los días 15 de los meses marzo, junio, septiembre y diciembre de cada año, fijándose el servicio anual en la suma de 255.944,70 pesos.

SGO. DEL ESTERO

En Loreto será instalada una agencia bancaria

LORETO, 21.—El directorio del Banco de la Nación creará en esta localidad una agencia, cuya representación se le ha confiado al señor Abrahán Daher.

—Las lluvias habidas en el departamento han beneficiado en forma muy amplia a las actividades ganaderas de la zona.

Recordóse a San Martín en varios establecimientos educativos de La Banda

LA BANDA, 21. — Con clases alusivas los diversos institutos de enseñanza de ésta han recordado la figura de San Martín. Por su parte, la Escuela Nacional No. 446 colocó una placa recordatoria en el monumento del Libertador.

—Con el auspicio de la Universidad Popular Manuel Belgrano ha quedado constituído el Club de Madres.

—Los vecinos del barrio Sur han fundado una biblioteca popular denominada Absalón Rojas.

TUCUMÁN

Viajará a la metrópoli el interventor federal

TUCUMAN, 21.—Mañana a las 7.40 partirá para esa capital el interventor federal, vicealmirante García, quien se propone efectuar gestiones relacionadas con la industria azucarera, con el fin de lograr la molienda integral de la caña para obtener una producción mayor de azúcar.

Delegó el mando en el secretario de Gobierno, Justicia e Instrucción Pública, Dr. Enrique Pardo, en tanto que esa cartera será ejercida por el titular, Sr. Francisco N. Castro.

SAN JUAN

NO SE RESTRINGIRÁ EN LA ZONA DEL SISMO EL DOMINIO DE INMUEBLES

SAN JUAN, 21.—El consejo de la entidad Reconstrucción de San Juan con la presidencia del ingeniero Enrique Zuleta, dió una resolución por la cual se libera a los propietarios de inmuebles situados en las zonas afectadas por el terremoto del 15 de enero de 1944 de las restricciones sobre la libre disposición del dominio de los mismos, establecidas por los decretos correspondientes del gobierno nacional.

El mismo organismo acordó aprobar el contrato celebrado con el Instituto Fototopográfico Argentino, para la preparación del catastro aerofotogramétrico de la ciudad de San Juan y los alrededores, el cual abarcará una superficie de 1200 hectáreas aproximadamente, al cual se asigna mucha importancia a los efectos inmediatos de la reconstrucción.

PASCUAL Hnos.
— S. A. BANCARIA —
Buenos Aires — Cambios - Títulos - Operaciones Bancarias en General
260 - SAN MARTIN - 264

COTIZACIONES DEL DIA

ORO	COMPRAMOS	VENDEMOS
Argentinos	49.50	51.—
Libras	52.—	53.50
Aguilas	100.—	103.—
Alemanas	47.—	48.50
Napoleones	37.50	39.—
Chilenos (100)	103.—	105.—

PAPEL		BILLETES EXTRANJEROS Compramos	Vendemos	GIROS Compramos	Vendemos
Uruguayos	c/100	222.—	223.50	225.50	227.—
Pesetas	"	22.50	24.—	—	38.62
Suizos	"	108.—	110.—	93.—	95.—
Dollars	"	—	402.—	—	402.—
Guaraníes	"	118.—	122.—	—	—
Bolivianos	"	6.60	7.—	6.40	7.—
Chilenos	"	12.—	12.40	12.40	13.—
Escudos	"	18.40	18.80	16.25	16.65
Cruceros	"	18.10	18.50	—	—
Soles Peruanos	"	55.50	57.—	57.—	60.—
Inglaterra	c/£	14.60	15.20	—	—

Horas de oficina: de 12 y 30 a 16 hs. - Sábados de 9 a 11 hs.

LA PIEDAD ESTÁ LIQUIDANDO
y como siempre... DE VERDAD

LA PIEDAD

THE ROYAL BANK OF CANADA

EL BANCO EN LA POST-GUERRA

Las firmas Argentinas que hayan logrado establecer relaciones bancarias internacionales bien cimentadas, gozarán de una indudable ventaja para la conducción de sus negocios en la post-guerra. The Royal Bank of Canada pone su extensa organización a la disposición de aquellas firmas que deseen establecer tales relaciones bancarias.

En América nuestras sucursales, aparte del Dominio de Canadá, sirven a muchos países de Centro y Sud América, Cuba, Haití, Puerto Rico, República Dominicana e Indias Occidentales. Por otra parte contamos con nuestras propias casas en los dos centros más importantes del mundo; Londres y Nueva York y mantenemos relaciones bancarias con los lugares más apartados del mundo. Este servicio bancario internacional está a su disposición para facilitar sus operaciones comerciales ahora y en la post-guerra.

THE ROYAL BANK OF CANADA

Sucursales en Buenos Aires
San Martín esq. Bmé. Mitre
Callao 291 — Santa Fé 1288
Sucursal en Montevideo: Cerrito esq. Solis

A LOS INTERESADOS EN COMPRAR UN PIANO

Las restricciones impuestas por la situación mundial, que han de prolongarse todavía por un largo tiempo, hacen suponer a muchos interesados en adquirir un piano que actualmente es difícil conseguirlo nuevo y a buen precio. Felizmente, nuestra previsión y los recursos de nuestra vasta organización nos han permitido salvar todas las dificultades, y exponer un conjunto de pianos que, en estilos y modelos para cualquier ambiente, es tan extenso como en tiempos normales.

Visite nuestra exposición, y encontrará el piano que Vd. desea, ampliamente garantido y a un precio razonable. Y, para mayor comodidad suya, podrá abonarlo en cuotas mensuales que fijaremos a su conveniencia. CASA AMERICA, Avenida de Mayo 959, Buenos Aires. Tomamos su piano viejo en canje.

LA NACION

Fundado por Bartolomé Mitre el IV I MDCCCLXX — *Director* LUIS MITRE — *LA NACION será una tribuna de doctrina (Núm. 1, Año 1)*

El mejor sistema

Mr. Bernard Baruch, presidente de la Junta de Industrias de Guerra y típica personalidad norteamericana por su inteligencia práctica y su aptitud de trabajo, ha hecho declaraciones con motivo de haber llegado a los setenta y cinco años de edad. En su vida ha sido muchas veces llamado por el Gobierno para oír su opinión sobre problemas económicos y sociales o asuntos relacionados con la organización nacional en la contienda. Efectivamente, Mr. Baruch fué consejero de Woodrow Wilson en la guerra de 1914 a 1918 y de Franklin Roosevelt en la segunda conflagración. Esa experiencia en cuestiones importantes se resume, en materia política, a su juicio, en la afirmación de que ningún sistema reune las ventajas para una nación comparables a las que ofrece la democracia. Es, afirma, "el mayor sistema político y económico del mundo". A su amparo puede desarrollarse una comunidad hasta el máximo nivel de su capacidad material y alcanzar una plenitud de cultura que ningún otro régimen permite, puesto que en las sociedades fundadas en el sometimiento inexorable del individuo al Estado, éste se erige en fiscalizador, no sólo de la producción, de la riqueza, de la iniciativa personal, tan fecunda para el progreso colectivo, sino también de la preparación espiritual, como lo atestiguaron con su vigilancia restrictiva los países gobernados de acuerdo con los métodos totalitarios.

Los Estados Unidos pudieron desenvolver su gigantesca obra de adelanto debido a la elasticidad y a la amplitud de su constitución, o sea al funcionamiento de su democracia, que favorece, como una atmósfera sana a la buena salud, la empresa individual y la empresa gregaria, el florecimiento del espíritu, promovido por la conciencia de la libertad. En las democracias el Estado es una creación del individuo, y éste conserva en su órbita su dominio propio, su dignidad, como se expresa Mr. Baruch; en las colectividades fundadas en el totalitarismo, el Estado posee al individuo, lo subyuga, y su dignidad sufre o desaparece, aun cuando se preocupe exclusivamente de su bienestar. En la postguerra, pues, se continúa dirimiendo este grave problema, por más que la lucha estableció en su evolución con perfecta claridad la competencia de los países democráticos respecto de los que se rigen con procedimientos despóticos, en todas las actividades, y las fuerzas incomparablemente superiores con que cuentan para afrontar cualquier situación, si se cotejan con las de las tiranías de tipo nazi, desembocadas inevitablemente en el desastre.

Con esas ideas, que no por difundidas y comprobadas experimentalmente por los pueblos dejan de ser las que más deben preconizarse, coincide también el ministro de Relaciones Exteriores de Gran Bretaña, Mr. Ernest Bevin, en el primer discurso que pronunció en la Cámara de los Comunes, a nombre del gobierno laborista, aseguró que se debe impedir resueltamente la substitución de una forma de totalitarismo por otra en los países que se reconstruyen en Europa. Sin duda, no cabe engaño en lo que concierne a las normas políticas de las naciones. O son democráticas, propensas a la libertad y al derecho del hombre, o son totalitarias, y en tal circunstancia ninguna atenuante teórica o ilusión alguna de transformación benéfica puede justificar su existencia. La guerra ha demostrado que los pueblos aspiran a una sociedad perfectible, apta para comprender y admitir las más completas reformas, a condición de que aquella libertad y aquel derecho no se sacrifiquen en aras de una concepción monstruosa del Estado. Esa sociedad se basa exclusivamente en la democracia, y tanto el anciano trabajador de la prosperidad yanqui como un estadista de la responsabilidad del ministro británico llegan a la misma conclusión. Es, por lo demás, la conclusión a que ha llegado el mundo.

Carencia de atribuciones

La Cámara Letrada de la Capital Federal ha declarado la inconstitucionalidad del decreto del Poder Ejecutivo por el cual se modificó la ley de esa rama de la magistratura con el fin de ampliar su jurisdicción. Ese fallo, como los demás de su misma naturaleza dictados durante el período revolucionario, ofrece un interés particular por su directa vinculación con el régimen institucional. En todo país organizado no puede haber nada superior a las normas sancionadas por los constituyentes. Eludir este principio importaría caer en el reinado de la exclusiva voluntad de los hombres, es decir, de la arbitrariedad, la que es fuente de males incalculables para los pueblos. Si se comienza a prescindir de las reglamentaciones legales, el procedimiento tiende a convertirse en una costumbre. El hábito del mando en tales condiciones hace que el gobernante se incline a reiterar esas actitudes y a considerarse depositario de la autoridad legislativa.

A la inversa de lo ocurrido en otros países, los perjuicios han sido contrarrestados en el nuestro por la organización del sistema político. Aun en períodos de plena normalidad, en que funciona el Congreso, que es la representación del pueblo y de las provincias, las cámaras no disfrutan de un poder omnipotente, y mucho menos el Poder Ejecutivo. Las leyes y los decretos tienen que sujetarse al texto y al espíritu de los preceptos constitucionales. Si alguien piensa que uno de esos actos gubernativos lo ha perjudicado en sus intereses con violación de las reglas básicas, está facultado para pedir a la justicia el restablecimiento de la normalidad jurídica. Es lo que se ha practicado en numerosos casos, con referencia a los impuestos, especialmente, pues, por lo general, se ha actuado con desconsideración para el patrimonio. Pero es notorio que los demás derechos y garantías han dado lugar, asimismo, con frecuencia, a demandas de amparo ante la magistratura, muchas de las cuales han versado, durante el estado de sitio, sobre el derecho de abandonar el país el detenido por la autoridad en virtud de las atribuciones que le concede aquel régimen excepcional.

El período de más de noventa años transcurrido desde la sanción de la obra de los constituyentes es una prueba evidente de la excelencia del sistema. Uno de los aspectos más significativos de la experiencia lo proporciona el prestigio adquirido por el Poder Judicial, en cuya cúspide se encuentra la Corte Suprema. Sus veredictos son ley, y el alzamiento de cualquier gobernante contra ese tribunal carente de fuerza material, mas pleno de fuerza moral, sería estimado como una tentativa de trastornar las instituciones.

Es durante los gobiernos revolucionarios que a veces han surgido dudas en lo tocante al alcance de sus facultades. Ha sido también la Corte la que en esas oportunidades ha fijado las posiciones con suficiente precisión. El 6 de junio de 1943, al iniciarse el gobierno provisional del general Ramírez, el tribunal dictó una acordada en la cual, al declarar que aquél era un gobierno "de facto", señalaba que si se desconocían las garantías individuales o las de la propiedad y otras de las aseguradas por la Constitución, el Poder Judicial las restablecería en las mismas condiciones y con el mismo alcance que lo había hecho con el Poder Ejecutivo de derecho. Agregaba que el gobierno provisional, al asumir el cargo, se había apresurado a prestar juramento "de cumplir y hacer cumplir la Constitución y las leyes fundamentales de la Nación, decisión que comporta la consecuencia de hallarse dispuesto a prestar el auxilio de la fuerza de que dispone para obtener el cumplimiento de las sentencias judiciales". Ultimamente, con motivo del decreto sobre expropiaciones, de la creación de la Cámara de Apelaciones para los territorios del Norte y del traslado del juez federal de Santa Fe, la Corte ha tenido ocasión de desenvolver esos principios, enunciando los casos excepcionalísimos en que el gobierno revolucionario puede ejercer facultades legislativas.

De conformidad con esa jurisprudencia, la Cámara de Paz ha declarado inconstitucional la ampliación de las atribuciones jurisdiccionales de esa magistratura. Este fallo es un nuevo aporte a la obra de interpretar debidamente la Constitución, cuyo imperio ha de ser salvaguardado a todo trance.

La conciencia aeronáutica

La formación de la conciencia aeronáutica ha dejado de ser un problema de Estado. Los acontecimientos de la guerra han tenido la virtud de atraer sobre la aviación el interés del mundo. A su vez, la fecunda labor realizada por el periodismo al divulgar diariamente los detalles referentes a su vertiginosa evolución, colocó al alcance del saber humano la mayor parte de sus secretos.

En la hora actual nadie ignora los fecundos servicios que la aeronáutica está llamada a prestar a la humanidad en sus labores de paz. El tiempo y la distancia han sido vencidos, la seguridad de las aeronaves es un hecho consagrado por la práctica, la capacidad de transporte aumenta sin cesar por obra de la técnica, la ciencia descubre diariamente nuevas aplicaciones y los seres se muestran deseosos de aprovechar sin demora los innumerables beneficios que les brinda el dominio del espacio. Por otra parte, la aviación ha logrado ocupar un lugar destacado en la organización de la defensa nacional, que obliga a establecer estrechas relaciones con la aeronáutica civil y propender al creciente desenvolvimiento de ésta.

Formada la conciencia aérea por imperio de las circunstancias expresadas, los países deben penetrar de inmediato en el terreno de las realizaciones. A este fin le corresponde al Estado, mediante una política económica adecuada, favorecer el desarrollo de la aviación civil, con miras al establecimiento de líneas que concurran a un mayor crecimiento del tránsito de pasajeros y la conducción de cargas, encomiendas y correspondencia. La aviación deportiva debe ser, asimismo, estimulada en todos sus aspectos, porque contribuye con el aeromodelismo a despertar el interés del adolescente por las cosas del aire, a formar expertos pilotos con el vuelo a vela y con motor y a acrecentar las reservas. La infraestructura aérea es preciso acondicionarla de manera que evite los riesgos y favorezca las actividades, los aeródromos deben multiplicarse y la industria civil del ramo no puede ser entorpecida en su natural desarrollo, por cuanto constituye el medio más adecuado para formar técnicos y obreros experimentados, y es un factor importante en la movilización del poder aéreo nacional.

La aeronáutica ya no es una incógnita, sus valores y propiedades se encuentran al alcance de todos, y, por consiguiente, es hora de acometer las tareas que se relacionen con ella con espíritu de empresa.

BELLAS ARTES

Marlette Lydis

Un público numeroso asistió ayer por la tarde, en la Galería Peuser, a la inauguración de la exposición de obras de Marlette Lydis. El correspondiente catálogo expresa que ésta es, quizá, la última muestra que la destacada artista realice entre nosotros, pues en breve regresará a Europa. Explicase así el interés suscitado por la inauguración del conjunto exhibido ayer: él representa, en cierto modo, el coronamiento de la labor cumplida por Marlette Lydis en la Argentina, donde llegó en busca de la quietud necesaria para llevar a cabo su obra. No se crea, sin embargo, que el hogar propicio que aquí encontró la alejó totalmente del drama europeo. Demasiado hincada estaba en su corazón la tragedia horrible para que pudiera echarla en olvido e impedir que su sombra se proyectara, como ala agorera, sobre su caballete. La sensibilidad finísima de Marlette Lydis ha vibrado a la distancia, como un cristal, y esa vibración está presente en toda su obra de los últimos tiempos. Por toda ella —las figuras angustiadas, los rostros demacrados— pasa el gran soplo del huracán de Europa.

Así lo vió ayer, una vez más, el público que visitó su exposición de óleos y de dibujos. Cuando no son los ojos de los adolescentes obscurecidos por la visión del drama los que encienden en sus composiciones una luz baja, profunda, agónica, son los ojos de los otros adolescentes, los ojos esperanzados del mañana, los que en esos cuadros encienden su llama viva. Pero, doquier, el primer personaje es el drama, ese drama de las casas arrasadas, de los pequeños fugitivos, del ansia de un porvenir de paz. ¡Y qué bien se suman, en la gracia de los diseños, la realidad con la fantasía, qué bien conviven en ellos los dos elementos que hemos apuntado: el hoy y el mañana!

No nos extenderemos sobre la calidad de la obra de Marlette Lydis, sobre su don raro para el dibujo, sobre la intuición aguda con que llega al fondo de las almas de los seres frágiles en torno suyo agrupados, para "pescar" allí, con el lápiz tendido, el último secreto. Ya lo hemos apuntado varias veces. Su nueva exposición confirma su destreza sutil y su sensibilidad apasionada. Si es verdad que con ella se despide de Buenos Aires, quienes la han recorrido no olvidarán en mucho tiempo el mensaje torturante de su "Enfants d'Europe", ni la alucinación de las miradas que, desde lo más hondo del óleo y del dibujo, acompañan al visitante, largamente, por la calle porteña.

OBREROS LADRILLEROS SE NOTIFICARON ACERCA DE UN DECRETO DE TRABAJO

Numerosos obreros de la Federación de Ladrilleros de la provincia de Buenos Aires concurrieron ayer a la Secretaría de Trabajo y Previsión, para notificarse de un decreto del Poder Ejecutivo que reglamenta el trabajo a destajo de ese gremio.

El teniente coronel Mercante dió lectura al decreto, que dispone que las tareas del obrero cortador de ladrillos quedarán terminadas con la entrega del material elaborado, debidamente apilado, estando desde ese momento eximido de su cuidado y conservación; que el principal debe recibir diariamente en la pila la producción entregada y abonará el salario de acuerdo con la ley 11.278, y las infracciones al mismo serán penadas con las sanciones de la ley 11.544. Las disposiciones comenzarán a regir a los quince días de la fecha.

En la oportunidad hablaron los delegados gremiales Sres. Rafael Pérez y Vicente Badan para expresar el reconocimiento de la entidad a las autoridades de la Secretaría de Trabajo y Previsión por las mejoras obtenidas, y finalmente usó de la palabra el coronel Perón.

Discurso del coronel Perón

Dió éste la bienvenida a los ladrilleros, y manifestó que en el organismo se han elaborado disposiciones para asegurar conquistas diversas de los trabajadores, aunque el tiempo es escaso debido el extraordinario trabajo allí existente.

"La República —dijo luego— hoy se halla dividida en dos bandos perfectamente claros y reconocibles. Esa división ha tenido por fin en la acción de esta casa, y el Gobierno ha tenido que elegir entre paralizar la acción social realizada para hacer el gusto a aquellos a quienes les duelen nuestras conquistas o seguir realizando la obra que nos hemos propuesto con todos los inconvenientes que ello presupone.

"Si se observa el panorama de la República se ven perfectamente divididos los dos bandos que, naturalmente, surgen de esta lucha para la consecución de un futuro mejor para los trabajadores. De un lado, está claramente determinada la oligarquía que se había entronizado en el país durante tantos años, esa oligarquía que había conseguido explotar en el país todo lo que era explotable, y había llegado en sus extremos de explotación hasta explotar la miseria, la ignorancia y la desgracia de nuestra clase trabajadora. Esos hombres, que jamás tuvieron escrúpulos ni frente a la desgracia, ni frente al dolor, ni frente al sacrificio de nuestras masas, se sienten hoy humanizados por un sentido de democracia que nunca sintieron sino para explotar la democracia en su propio provecho. Así como antes la oligarquía explotó esa democracia en su provecho con la secuela de fraudes, coimas y negociados de que está llena nuestra historia política, así como explotó a la democracia en su provecho y en perjuicio de esa clase trabajadora, hoy pretende levantar la bandera de la democracia que no siente, para servir a sus futuros intereses políticos, que ha transformarse como siempre en pesos y más pesos mucho más tarde para los pobres trabajadores que son los que menos tienen pero que son los más capacitados para trabajar, para sufrir y para producir.

"Vemos hoy esa misma oligarquía que antes mandó felicitaciones muy efusivas mancomunadamente a Hitler y a Mussolini, que con el mismo desenfado manda también telegramas de felicitación a Roosevelt, Truman, Churchill o Stalin. La vemos desfilar en esta nueva actitud, pero la finalidad sigue siendo una sola: explotar esa fingida democracia, que ellos sienten a su manera, para seguir explotando al país en la misma medida que antes.

"Ellos se sienten apoyados por alguna fuerza que, en rápida síntesis, veremos qué fuerza se trata. En primer término, por los diarios, porque los periódicos en nuestro país, desgraciadamente, no son empresas de opinión sino empresas financieras. Cada una de nuestras conquistas sociales viene reproducida en artículos de fondo, a los que si les hiciéramos caso, nada de lo que hemos hecho sería en beneficio del país, sino en su perjuicio, y, además, inconstitucional.

"¿Quién más los apoya? Aquellos que siempre han estado a su servicio y al servicio del capitalismo extranjero o argentino, aquellos que antes redactaban los alegatos contra los sindicatos obreros y que hoy hacen alegatos en contra del Gobierno. Ha variado solamente el tema, pero el trabajo sigue siendo el mismo: antes contra la clase trabajadora, ahora contra el Gobierno.

"Nosotros establecimos una justicia del trabajo por que queremos que los obreros tengan justicia rápida y gratis. Es natural que siendo gratis no represente negocio para nadie. Hoy el obrero se ve favorecido por que no tiene que pagar, como antes, la mitad del despido o indemnización por honorarios a quien lo defendía.

"Como no pueden decir que hacemos política, porque todos saben que al entrar en esta casa no se les pide nada político, dicen que somos demagogos, que estamos despertando en las masas bajas pasiones. Exigir que se retribuya el trabajo, que se lo organice, que se establezca el descanso, que se adopten leyes para la jubilación, que se hagan cumplir las leyes obreras, todo ello, al decir de quienes hacen tal acusación, es despertar pasiones. Lo que nosotros queremos es que de una vez por todas sea integral y absolutamente cumplida por patronos y obreros las respectivas obligaciones y derechos.

"Esa oligarquía que viene reclamando, no sin amenazas, derechos que no dió, ha dado pruebas de cuáles son sus propósitos e intenciones. Hicimos retirar la policía y dimos absoluta libertad para que cada uno expresara su sentir. ¿En qué se tradujo esa libertad absoluta de acción? A unos cuantos choques en las calles, a unos cuantos de vidrieras y en el asalto y robo a dos o tres casas comerciales. De manera que lo que produjeron los mandantes de esa gente en el Gobierno, ellos lo produjeron en la calle.

"En cambio, los trabajadores están dando así pues un ejemplo que debe ser imitado por todos. Los obreros están unidos y organizados, protegidos en su organización gremial y sindical y apoyados por el Estado en sus justas aspiraciones. El Estado no obliga a la agremiación, pero aconseja que se agremien porque así los trabajadores en el futuro, bien organizados, con dirigentes honrados y leales a su frente, podrán mantener las conquistas logradas cuando nosotros hayamos desaparecido de la función pública.

"Dijimos hace dos años que la Revolución debía pasar al pueblo. Para mí "pueblo" es todo habitante de la República que se comporta de acuerdo con las necesidades de la Nación. La parte más importante de un pueblo es la que trabaja y produce, y la menos importante es la que consume así como así. No creo que lo que ha llegado a calificarse en todas partes como "pueblo" obedezca a este concepto integral. Cuando se dice pueblo somos nosotros, y cuando se dice aristocracia, capitalismo y otras cuantas calificaciones, son ellos. Aquellos que afirman que nos hemos colocado frente al pueblo, deben recibir la oración por pasiva, porque los que han estado siempre, están y estarán contra el pueblo, son ellos y no nosotros. Ellos habían conseguido siempre triunfar y no se pueden convencer que ahora han sido vencidos. Es natural, pues, que les quede ese elementalísimo recurso de apelar a cualquier medio para impedir la derrota. Seguiremos imperturbables en nuestro camino, convencidos de que los trabajadores no volverán a equivocarse oyendo los cantos de sirena y la dialéctica de hombres que en su vida no hicieron otra cosa que engañar al pueblo trabajador de la República. Piensen ustedes cuantas verdades han dicho ellos y cuantas nosotros. Piensen cuantas leyes obreras proclamaron ellos durante tantos años y cuantas cumplieron, y, en cambio, cuantas conquistas sociales, de las que nosotros no hemos hecho alarde, pero que hemos llevado a la práctica. Es que nosotros no decimos sino hacemos. No tenemos precio, no hemos negociado con la función pública. Si por desgracia, en esta casa puede haber algún bandido a quien se le ocurriese lucrar con su cargo, el día que lo descubramos tendrá el camino que le corresponde.

"Hacemos administración de puertas abiertas, no tenemos nada que ocultar, los obreros vienen a esta casa y observan y vigilan todo lo que en ella se hace. Ello constituye para nosotros un verdadero placer y una conveniencia, porque ellos mismos son los encargados de controlar que las cosas se hagan bien.

"Yo no soy de los malos políticos, que siguen pensando en combinaciones raras y comprometiendo opiniones; que han ofrecido ya la venta del país, que se han entregado a las grandes empresas para servir sus intereses, esta vez se equivocan, porque no será posible en la Argentina que puedan comprarse conciencias. Estoy seguro que si eso volviera a ocurrir, el pueblo auténtico no lo permitiría.

"Yo no tendría en este momento ningún problema de política interna si me hubiera entregado a los intereses que muchas veces me han solicitado. A mí despacho me han llegado toda clase de proposiciones que se pueda imaginar, pero he preferido luchar y seguir por la maraña para cumplir con mi obligación para con el país, con lealtad y con honor, y no habrá precio suficientemente grande que me pueda comprar en el futuro.

"Aparte del testimonio de los obreros con quienes hemos tenido contacto para que digan si alguna vez han observado en nuestra acción algún procedimiento que no se haya ajustado a la realidad y a un estricto sentido de justicia. Pensamos que esta debe ser la escuela del porvenir. Ustedes, obreros auténticos, hombres esforzados, sacrificados, han de conseguir que el futuro tenga esa misma pureza en todo el país, porque unidos y organizados podrán hacer cumplir a los funcionarios en sus puestos. Como sucede en todas las democracias, en las manos de los trabajadores está el destino de ellos mismos. Seguir imponiendo en forma inquebrantable en el futuro la rectitud y la lealtad de los funcionarios es imprescindible para el bien de la Nación".

El Ministerio de Hacienda fijó las cifras definitivas referentes al presupuesto del año actual

(Continuación de la 1a. pág., 4a. col.)

habrá de ajustarse la preparación del presupuesto para el año 1946.

Entre otras recomendaciones, es formulada la de que el plan de gastos a regir en dicho ejercicio debe comprender todas las erogaciones que proyecte realizar el gobierno de la Nación. Su estudio y resolución debe ser motivo de un análisis previo de conjunto, sin perjuicio de adoptar para cada servicio o inversión directivas distintas, que se conformen a la naturaleza de cada uno de aquéllos. Sólo así será posible trazar un plan que se ajuste en su acción a las reales posibilidades, y desarrollar una obra de conjunto coordinada, que no sea preciso interferir en el curso del año por razones de orden financiero o de otro carácter. De acuerdo con lo expuesto, el plan general de gastos e inversiones para 1946 debe abarcar: el presupuesto de gastos de la administración nacional, y el cálculo de recursos de rentas generales; los presupuestos de gastos y cálculo de recursos de los servicios de cuentas especiales; los presupuestos de gastos y cálculo de recursos de las dependencias autárquicas; los gastos a atender con recursos extraordinarios (plan de trabajos públicos, armamentos, aportes a las Cajas, etc.).

"El Ministerio de Hacienda —advierte— no prestará su conformidad a la aprobación aislada de anexos, presupuestos de reparticiones, cuentas especiales o planes de gastos extraordinarios. Su autorización quedará supeditada a las conclusiones que sugiera el estudio del plan de conjunto".

Al detallar el procedimiento para distribuir los créditos de los anexos, señálase que los sueldos del personal deberán figurar en el presupuesto de la dependencia en que efectivamente presta servicios, condición que exigirá la redistribución de los créditos actuales a implicarse, en algunos casos, el traslado de partidas de un anexo a otro. Será necesario dejar definitivamente regularizada la situación del personal adscripto por medidas anteriores al decreto No. 13.602, del año 1945, o como resultado del régimen de excepción previsto por el artículo 4o., inciso d) del citado decreto. Las partidas de sueldos se discriminarán de acuerdo con las instrucciones del folleto "Base de clasificación para los cálculos de sueldos y otros gastos", preparado por el mismo Departamento de Hacienda. De las partidas de "otros gastos" deberán eliminarse los créditos que se destinan al pago de sueldos y jornales, incorporando el personal a las categorías correspondientes, y, si esto no es posible, como partidas globales de sueldos.

Los proyectos de presupuesto y regímenes correspondientes a las cuentas especiales deberán formularse clasificados en cuatro capítulos: a) atendidos con impuestos y tasas; b) servicios costeados por terceros; c) servicios atendidos con recursos de explotación, y d) de otra naturaleza. En ningún caso se efectuarán los recursos de una cuenta especial para atender gastos de otra. Oportunamente convendrá el Ministerio de Hacienda con el departamento o secretaría respectivos cuáles de los servicios corresponderá incorporar definitivamente al presupuesto de rentas generales.

Los presupuestos de las entidades autárquicas deberán comprender los sueldos y gastos de administración, los de explotación y los de servicios auxiliares. También incluirán los servicios financieros, con la consiguiente distinción de intereses y amortizaciones. Si gozaran de tarifas oficiales preferenciales o hicieran sus adquisiciones a precios diferentes de los corrientes en el mercado, las partidas de gastos deberán ser presentadas como si tales tasas o precios diferenciales no existieran. Para los servicios financieros incluirán el valor de los intereses y amortizaciones sobre los capitales aportados por el gobierno de la Nación, haciéndolos figurar estos servicios aun cuando la entidad no los haya hecho efectivos hasta la fecha. Si los aumentos en las previsiones de gastos que ha de provocar la aplicación de estas normas no pueden ser compensados con reducciones en los otros capítulos del presupuesto, la repartición propondrá planes para ajustar su desenvolvimiento a los recursos disponibles, reviendo gastos y sueldos y las medidas relativas a los recursos de explotación. El Ministerio de Hacienda considera, como norma general, que todas las entidades autárquicas — excluídas las universidades nacionales, el Consejo Agrario Nacional, Parques Nacionales, Comisión Nacional de Cultura, Reconstrucción de San Juan, Fondo de Defensa Antiaérea, Instituto Geográfico Militar — deben financiarse con sus recursos, y, en especial, las que cumplen servicios públicos o desarrollan planes de carácter industrial o comercial. Las que no estén en esta condición deberán proponer los planes de reducción —inmediata o a plazo razonable— de gastos, y de ajuste de recursos.

Necesidad de reducir los gastos públicos

En cuanto al programa de inversiones que son financiadas con recursos extraordinarios, será considerado juntamente con los proyectos de presupuesto a atender con recursos en efectivo. Comprenden estos gastos no sólo los trabajos públicos sino todas las adquisiciones oficiales, incluso las destinadas a la formación de reservas para la seguridad nacional o con propósitos económicos y cualquier otra erogación que se cubra con dinero tomado en préstamo.

"En las circunstancias presentes —considérase— es indiscutible la necesidad de reducir los gastos públicos, tanto por razones financieras y monetarias (desequilibrio del presupuesto e inflación) cuanto por motivos de orden económico (imposibilidad de construir más que lo que la capacidad del mercado de bienes y servicios permite). Así se reconoció al dictarse el decreto No. 13.802/45 relacionado con el programa de gastos a financiar con recursos extraordinarios durante el año 1945, decreto cuyos principios directivos deberán aplicarse en 1946 con mayor intensidad que en 1945, por razones obvias.

"Como cada departamento, secretaría o dependencia autárquica prepara su programa de gastos sin otro norte que las necesidades que con sus trabajos procura satisfacer, es indudable —y la experiencia lo proclama— que la suma total de los gastos proyectados excede en mucho las posibilidades financieras y las conveniencias económicas generales.

"La reducción de los gastos trae consigo inevitablemente el establecimiento de un régimen de prioridades para la realización de los distintos trabajos públicos programados, pero la determinación de la anterioridad de una inversión con respecto a otra u otras no puede hacerse sino sobre la base de un análisis minucioso del conjunto de las necesidades a satisfacer tomadas globalmente e independientemente de su naturaleza, del lugar geográfico en que ellas se manifiesten o de la instancia administrativa que deba encarar la ejecución de la obra. El país necesita escuelas, viviendas, caminos, diques cuarteles edificios para fábricas, edificios públicos en general, usinas hidroeléctricas, etc., en cantidades tales que sólo un crecido número de años podrían construirse.

"Radica en ello, precisamente, la importancia de utilizar inteligentemente estas obras como factor de política anticíclica ya que no es posible, sin grave perjuicio para las economías privada y pública, violentar leyes económicas fundamentales.

"Surge así la necesidad de planificar las necesidades globales de las obras que el gobierno nacional debe atender, para luego decidir qué parte de esa obra podrá realizarse en el curso de 1946, teniendo en cuenta las posibilidades de financiación y la disponibilidad de equipo industrial, mano de obra y materiales, y dentro del volumen establecido, cuáles son las necesidades que habrán de satisfacerse, es decir, qué tipo de obra pública deberá realizarse con preferencia".

Siguiendo las ideas directrices enunciadas, cada ministerio o secretaría deberá informar sobre las necesidades globales que tienen en cuanto se refiere a trabajos públicos o adquisiciones y gastos, y a las que serían indispensables en 1946, sobre las que el gobierno nacional —no el Ministerio de Hacienda— establecerá un régimen de prioridades.

Las normas detallan, finalmente, cuál es la información que debe ser agregada a los proyectos parciales de presupuesto. La información respectiva aclarará qué reducciones es posible introducir a las plantas actuales de personal, para su traslado a otra dependencia del mismo departamento o a otro departamento, y si todo el personal cumple las funciones específicas del cargo. Si no ocurriera esto último, se indicará si se puede prescindir de sus servicios, para su transferencia, y en tal caso suprimirse el cargo, o mantenerlo para designar personal idóneo. En cuanto atañe a los gastos, dícese que el presupuesto actual no ofrece ninguna base para apreciar la procedencia de los créditos en él incluídos; a efectos de juzgar sobre cada una de las partidas, es indispensable contar con elementos de juicio complementarios, acompañando información acerca de las referencias con que se calcula el monto solicitado, como el número de personas a que están destinados los uniformes, costo y cantidad de piezas de que se compone, detalle de locales a tomar en alquiler, costo de la ración alimenticia y cantidad de quienes la consumen, y otros datos que permitan formular las estimaciones exigidas por una correcta administración.

Comparación entre los créditos vigentes al 7 de mayo de 1945 y el presupuesto definitivo para el actual ejercicio

Créditos a atender con rentas generales

ANEXOS	Total al 7/5/45	Total de créditos vigentes	Reducción
	(En millones de m$n.)		
A —Congreso	3,4	3,4	—
B —Interior	278,3	214,3	— 64,0
B' —Secretaría de Trabajo y Previsión	62,8	44,7	— 18,1
C —Relaciones Exteriores y Culto	25,0	19,0	— 6,0
D —Hacienda	46,0	44,0	— 2,0
E —Justicia e Instrucción Pública	155,7	147,3	— 8,4
E' —Consejo Nacional de Educación	150,7	148,6	— 2,1
F —Guerra	304,5	249,4	— 55,1
a) Guerra	270,3)	249,4	— 55,1
b) Gendarmería Nacional	34,2)		
F" —Secretaría de Aeronáutica	70,5	50,4	— 20,1
G —Marina	153,0	145,7	— 7,3
H —Agricultura	36,1	34,2	— 1,9
H' —Secretaría de Industria y Comercio	17,5	8,4	— 9,1
I —Obras Públicas	40,3	39,3	— 1,0
Total	1.343,8	1.148,7	—195,1
D' —Servicio de la Deuda Pública	331,2	331,2	—
J —Jubilaciones, Pensiones y Retiros	70,9	70,9	—
K —Aportes y Contribuciones a Cajas	26,8	26,8	—
TOTAL GENERAL	1.772,7	1.577,6	—195,1

Créditos a atender con recursos extraordinarios

CONCEPTOS	Créditos al 7/5/45 (Autorizados y en trámite)	Créditos definitivos	Reducción
	(En millones de m$n.)		
1) PLAN DE TRABAJOS PUBLICOS	521,0	314,6 (1)	206,4
a) Plan de trabajos públicos (Civiles y militares)	343,3	242,7	100,6
b) Complementarios:	177,7	71,9	105,8
—Obras del Ministerio de Marina	22,4	—	22,4
—FFCC del Estado. — Adquisición material rodante	22,4	—	22,4
—Construcción de escuelas	7,5	6,4	1,1
—Construcción colonias de vacaciones	7,0	6,0	1,0
—Reconstrucción de San Juan	118,4	59,5	58,9
2) GASTOS MILITARES	1.212,0	501,9	710,1
Guerra:	847,0	300,6 (2)	546,4
Ley Nº 11.266	2,0)		
Ley Nº 12.672	65,5)		
Decreto Nº 16.005/44	190,7)		
Decreto Nº 16.268/44	292,1)		
Decreto Nº 16.269/44	209,9)	300,6	546,4
Aporte a Dirección Gral. de Fábricas Militares	65,0)		
Aporte del Instituto Geográfico Militar (ley de la Carta)	7,0)		
Aporte al Fondo Defensa Antiaérea Territorial	14,8)		
Marina:	64,5	64,5 (3)	—
Leyes Nos. 11.378, 12.586, 12.690, 12.778 y 12.816	31,0	31,0	—
Decretos Nos. 18.328/43, 35.254/44, 9.147/44, 15.168/44 y 21.249/44	33,5	33,5	—
Aeronáutica:	300,5	136,8 (2)	163,7
Decretos Nos. 8.742/45 y 10.654/45	300,5	136,8	163,7
3) VARIOS	45,0	45,0	—
Aporte al Consejo Agrario Nacional: $ 10.0; Dirección Nacional de Vialidad, $ 10.0; cajas de jubilaciones, $ 25.0	45,0	45,0	—
TOTAL GENERAL	1.778,0	831,5	916,5

(1) Deducido el 15 % de economías de inversión dispuestas por los decretos respectivos. (2) Deducido el 15 % de economías de inversión que disponen los decretos aprobatorios en trámite. (3) El decreto aprobatorio dispone la realización de las mayores economías posibles.

Cálculo de recursos para 1945 y perspectivas actualizadas al 15 de agosto cte.

En miles de m$n.

Concepto	TOTAL GENERAL Cálc. act. al 15/8/45	TOTAL GENERAL Decreto 35.254	TOTAL GENERAL Difer.	ING. A RENTAS GENERALES Cálc. act. al 15/8/45	ING. A RENTAS GENERALES Decreto 35.254	ING. A RENTAS GENERALES Difer.
Renta aduan. y portuaria	130.000	125.000	5.000	130.000	124.800	5.200
Imp. internos unificados	350.000	355.400	— 5.400	236.300	239.700	— 3.400
Contribución territorial	52.000	52.000	—	35.000	35.000	—
Impuesto a los réditos	416.000	449.000	—33.900	370.700	404.600	—33.900
Impuesto a las ventas	95.000	84.000	11.000	78.400	69.300	9.100
Beneficios extraordinarios	95.000	65.000	30.000	95.000	65.000	30.000
Impuesto de sellos	105.000	115.100	—10.100	105.000	115.000	—10.000
Patentes	4.500	4.500	—	2.600	2.600	—
Reg. Petróleo y C. Minero	15.000	15.000	—	15.000	15.000	—
Imp. transm. grat. bienes	35.000	35.000	—	35.000	35.000	—
Participaciones diversas	33.000	25.000	8.000	33.000	25.000	8.000
Lotería de Benef. Nacional	50.000	41.000	9.000	32.100	25.000	7.100
Beneficios de cambio	22.000	22.000	—	22.000	22.000	—
Impuesto a las carreras	18.000	20.000	— 2.000	18.000	20.000	— 2.000
Rentas diversas	162.200	159.300	2.900	159.300	162.200	2.900
TOTAL GENERAL	1.582.700	1.568.200	14.500	1.370.300	1.357.300	13.000

CONFERENCIAS

El programa de hoy

"El puerto de Buenos Aires". Por el ingeniero Pedro Longhini, en la Asociación Cristiana de Jóvenes, Reconquista 439. A las 18.30.

—"Energía atómica y el mundo del futuro". Por el Dr. Watson Davis, director del Science Service de Washington ,en la Sociedad Científica Argentina, Santa Fe 1145. A las 18.30 y en inglés.

—"El vuelo y la andadura". Por el Sr. Manuel de Góngora, en la Asociación Patriótica Española, Bernardo de Irigoyen 972. A las 18.30.

—"El espíritu de la historia argentina", por D. Enrique de Gandía, en el Ateneo Femenino de la Juventud, Juncal 857, hoy a las 18.

"La población del Sur: destino patagónico"

Sobre este tema pronunciará una conferencia el Dr. Aquiles D. Ygobone hoy a las 18.30 en el Museo Social Argentino, Viamonte 1435.

"La historia de la ciencia en el cuadro del pensamiento humano"

Hoy a las 18.30 se llevará a efecto en la sede del Centro de Profesores Diplomados de Enseñanza Secundaria, Valentín Gómez 3162, una disertación a cargo del profesor Francisco Vera sobre el tema "La historia de la ciencia en el cuadro del pensamiento humano".

"Sufragio femenino"

En el local del Comité Femenino de Afirmación Democrática, Uruguay 1086 y en un acto que será de homenaje al general San Martín, mañana a las 18 la Dra. Angela Yampolsky hablará sob

REANUDÓ AYER SU LABOR OFICIAL EL JEFE DEL ESTADO

En un sencillo acto que se realizó poco después de las 11 en la Casa de Gobierno, reasumió el Poder Ejecutivo el presidente de la República, asistiendo el vicepresidente, en compañía de los ministros y secretarios, del secretario de la presidencia de la República, del jefe de la Casa Militar y del de policía, de jefes y oficiales del ejército y la armada y funcionarios. Consistió la ceremonia en la lectura y firma del acta respectiva, saludando los concurrentes al jefe del Estado.

Poco después firmaba el presidente de la República, refrendándolos el ministro del Interior, los sucesivos decretos por los que queda en posesión del cargo de secretario de Trabajo y Previsión y de la cartera del Departamento de Guerra el coronel Perón; en posesión de la de Obras Públicas el general de división Juan Pistarini; de Relaciones Exteriores y Culto, el Dr. César Ameghino, y del cargo de secretario de la presidencia de la República el coronel Gregorio Tauber.

A poco de reanudar sus funciones, el presidente recibió en audiencia al interventor de la provincia de San Juan, quien concurrió acompañado por los secretarios de la misión a su cargo, que habían sido designados por decreto de ayer. Son éstos los doctores Luis R. Longhi y Alfredo Busquets.

A última hora recibió el jefe del Estado al comodoro Héctor F. Grisolía.

CAMIONES DEL EJÉRCITO INICIARON EL TRANSPORTE DE LA SEMILLA DE LINO

Comenzaron ayer a transportarse en camiones de la Dirección General de Material del Ejército cargamentos de lino destinados a satisfacer los compromisos contraídos con los Estados Unidos. El traslado a puerto y a los establecimientos industrializadores de ese grano se veía demorado hasta ahora como consecuencia de la escasez de vagones ferroviarios.

Por ello, y de conformidad con lo solicitado por el interventor de la Secretaría de Industria y Comercio, el ministro de Guerra autorizó la utilización de material rodante militar para transportar esa carga, evitando así un mayor retraso en los embarques comprometidos con las Naciones Unidas.

La primera remesa de lino fué cargada por dos columnas de camiones del ejército en Estación Arroyo de la Cruz, jurisdicción de la provincia de Buenos Aires, donde se hallaba almacenada. La clasificación y recepción del cereal estuvo a cargo de personal de la Comisión Nacional de Granos y Elevadores, con la supervisión del jefe de la División Técnica de ese organismo, ingeniero Manuel Gómez Cornet.

Informa la Secretaría de Industria y Comercio que la carga y transporte se ha realizado rápidamente y sin inconvenientes, circunstancia que autoriza a anticipar que el servicio iniciado con este género de transporte podrá ser elevado a un grado tal, que los compromisos de exportación pendientes se puedan cumplir sin mayores inconvenientes, pese a la notoria escasez de material rodante ferroviario.

Doctor Santiago Luis Arauz

Falleció ayer en esta ciudad

Con vivo pesar ha de ser recibida en los vastos círculos a los cuales estuvo vinculado por una labor intensa, la noticia del fallecimiento del Dr. Santiago Luis Arauz, ocurrido ayer en Buenos Aires. Esa dolorosa impresión abarcará desde las esferas universitarias hasta los sectores profesionales, desde nuestros hospitales hasta los centros consagrados a las investigaciones científicas, pues en todos esos ambientes el Dr. Arauz era respetado por la seriedad de su preparación de especialista y por la noble generosidad de su espíritu, siempre dispuesto a socorrer al necesitado. Esa cálida bondad de su corazón fué, efectivamente, uno de los rasgos esenciales que mejor lo distinguían, como lo fué también la empeñosa contracción al estudio, que le permitió destacarse en los medios más rigurosos.

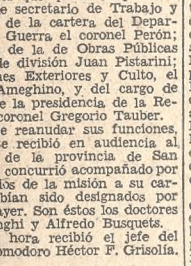

Nació en esta capital el año 1892, y en 1916 se doctoró en nuestra Facultad de Ciencias Médicas. Inició su labor docente en 1920. Desde ese año hasta 1939 desempeñó los cargos de docente libre, profesor adjunto y profesor extraordinario de su especialidad, la otorrinolaringología. En 1940 fué consejero titular de la Facultad, y en 1943, miembro de la comisión del Hospital Nacional de Clínicas.

En la Asistencia Pública, el doctor Arauz fué, desde médico agregado al hospital Fernández, en 1917, hasta jefe de servicio en el hospital Salaberry y en el hospital Rawson. Prestó servicios desde 1918 hasta 1931 en la Sociedad de Beneficencia de la Capital. También actuó en el Ministerio de Marina.

La Municipalidad de la Capital lo envió como delegado al primer Congreso Latino-Americano de Hospitales, reunido en Chile. De 1922 a 1942, actuó con éxito en varios congresos científicos nacionales e internacionales. En diversas ocasiones ocupó la presidencia de la Asociación Médica Argentina y de la Sociedad Rioplatense de Otorrinolaringología. Publicó numerosos trabajos sobre los temas de su especialidad. Entre ellos, cabe subrayar "Abscesos encefálicos" y "Seno frontal". Débesele, además, la organización de una Escuela de Foniatría en la Municipalidad de Buenos Aires.

Dentro de otro orden de actividades, el Dr. Arauz fué, en 1940 y 1941, comisionado municipal de la ciudad de Avellaneda. Importante ha sido la labor que en tan breve espacio desarrolló, y que le hizo acreedor al reconocimiento de ese próspero centro. Citaremos, entre otras obras trascendentes, la División Técnica y Administración Sanitaria de la Asistencia Pública, el Dispensario de Educación Física, la casa de recreo de la plaza Piñeyro, la Oficina Química Municipal, la Dirección de Higiene y Legalidad, además de varios dispensarios de lactantes y guardias obstétricas, la ampliación del edificio del hospital Florito y la construcción de un pabellón de clínica quirúrgica y otro de clínica médica, junto con otras muchas obras de carácter médico y social.

Tal fué, a grandes rasgos, la acción que cumplió en una vida de 53 años el Dr. Arauz. Para completar su semblanza es fuerza aludir a sus preocupaciones artísticas, evidenciadas en la formación de una pinacoteca de mérito, en la cual el extinto gustaba reunir, con señoril sentido de la hospitalidad, a amigos y colegas.

Desaparece, pues, con el Dr. Santiago Luis Arauz, un espíritu de calidad, un hombre de empresa y de ciencia, un facultativo que hizo de su profesión un verdadero apostolado. Muchos serán los que recibirán acongojados la noticia de su temprana muerte.

Adhesiones al duelo

El Tribunal de Penas de la Asociación del Futbol, al tener conocimiento del deceso de su vicepresidente, se reunió con la presidencia de D. Carlos Broudeur y resolvió adherirse al duelo por el fallecimiento del doctor Arauz, concurrir en pleno al acto del sepelio, enviar una corona de flores naturales y remitir una nota de pésame a la familia del extinto.

Por su parte, la mesa directiva de la Asociación del Futbol resolvió enviar una ofrenda floral e invitar a los organismos de la entidad y clubs afiliados a asistir al acto del sepelio.

Han sido suspendidas las clases en la Facultad de Medicina

El decano de la Facultad de Ciencias Médicas, Dr. Gonzalo Bosch, con motivo del fallecimiento del profesor extraordinario de clínica otorrinolaringológica, Dr. Arauz, destacado maestro que honró a la escuela con su dedicación y competencia y ha prestado, además, su colaboración en el seno del consejo directivo, ha resuelto suspender las actividades docentes y administrativas durante el día de hoy, invitando al cuerpo docente y a los alumnos a concurrir al sepelio en el día de la fecha.

De la Sociedad de Otorrinolaringología

Las autoridades de la entidad del epígrafe, de la que el Dr. Arauz fué tesorero, vicepresidente y presidente, han dispuesto las siguientes honras fúnebres:

Enviar una corona de flores; designar al presidente, Dr. Carlos P. Mercandino para hablar en nombre de la Sociedad y de la Asociación Médica Argentina, en el acto de la inhumación; nombrar una comisión especial integrada por los doctores Raúl Becco, Raúl Bergara, Humberto Bisi, Juan de la Cruz Correa, Carlos P. Mercandino, Luis A. Samengo y Juan M. Tato, para que concurra al velatorio, y rendir homenaje público a su memoria por intermedio del presidente de la entidad en la sesión próxima.

Se realizará un acto de homenaje al Uruguay

La Cámara de Comercio Argentino-Uruguaya realizará el sábado próximo a las 13 un almuerzo en ocasión del aniversario de la independencia del Uruguay. La fiesta se efectuará en el Plaza Hotel.

Celebrará reunión hoy el Rotary Club

La reunión semanal de socios que hoy realizará el Rotary Club de Buenos Aires en el Plaza Hotel estará dedicada a honrar la memoria de San Martín con motivo del reciente aniversario de su muerte. El capitán Teodoro Caillet-Bois tendrá a su cargo esta recordación.

Luego se rendirá homenaje a la República Oriental del Uruguay en el nuevo aniversario de su independencia, pronunciando el discurso de circunstancias el Dr. Rodolfo N. Luque, quien se referirá asimismo a la terminación de la guerra.

Concurrirá al acto una delegación del Rotary Club de Montevideo, presidida por el Dr. Raúl E. Baethgen.

También asistirán, especialmente invitados, los embajadores del Uruguay y de Francia, Dr. Eugenio Martínez Thédy y conde Wladimir D'Ormesson, respectivamente, y varios miembros de las mismas representaciones diplomáticas.

LA CAMARA DE COMERCIO FRANCESA AGASAJO AL CONDE W. D'ORMESSON

Aspecto general del salón del Plaza Hotel durante el almuerzo al embajador de Francia

En el Plaza Hotel fué servido ayer el almuerzo organizado por la Cámara de Comercio Francesa en honor del embajador de Francia en la Argentina, conde Wladimir d'Ormesson. La reunión, que congregó a más de 300 personas, transcurrió en un grato ambiente. Junto al citado diplomático tomaron asiento en puestos de honor el presidente de dicha entidad, Sr. René Sidersky, y los señores José María Cantilo, Bernardo Houssay, Adolfo Bioy, Tomás Amadeo, Jorge Lavalle Cobo, J. Costa du Rels, José Jacinto Rada, Salvador Oría y otras personalidades.

Al servirse los postres hizo uso de la palabra el Sr. Sidersky, para anunciar que todos los presentes se disponían a escuchar con alegría, emoción y orgullo la voz del embajador de Francia. Con alegría —expresó—, porque la presencia del Conde d'Ormesson materializa la esperanza sostenida durante cinco años en el renacimiento de una Francia soberana y libre; con emoción, ya que el eminente diplomático enviado por el gobierno francés pertenece a la admirable legión de los que no dudaron de la victoria aliada, ni se doblegaron al invasor; con orgullo, ya que la Argentina, que jamás desconfió del espíritu inmortal de Francia, tenía derecho a tan honrosa designación.

Saludó a los invitados especiales, poniendo de relieve la significación de su presencia en el acto, y dijo más adelante, al referirse a la actuación de la Cámara de Comercio Francesa, que ésta ha cumplido durante los cinco años de guerra con sus deberes, agregando que la tarea actual de los franceses residentes en la Argentina es la de mantener e intensificar las relaciones económicas y espirituales entre nuestro país y Francia.

El Sr. Sidersky, que fué muy aplaudido, habló finalmente del papel que debe asumir Francia en lo futuro, en defensa de la civilización occidental y de sus valores espirituales.

Largos, calurosos aplausos saludaron al embajador de Francia cuando éste se puso de pie para hacer uso de la palabra, y al cesar las ovaciones, el diplomático, que según se sabe luchó en defensa de su patria en los años cruciales de la opresión germana, comenzó a hablar diciendo que lo hacía emocionado, porque estaba presente en él un fuerte recuerdo: el de la magnífica conducta del pueblo francés en defensa de su libertad.

Las elocuentes palabras del Conde d'Ormesson, que improvisó, ganaron pronto la atención del auditorio, que siguió con sumo interés la brillante, la fuerte, la emotiva exposición del orador, en la que latía el heroísmo del pueblo francés, reflejado brillantemente.

Después de unas palabras de calurosas felicitaciones a los numerosos franceses que en la Argentina se plegaron a la causa defendida por el general Gaulle, tributó un entusiasta homenaje a los aliados de Francia: "Gran Bretaña, que mantuvo sola la lucha e hizo frente al desafío de Hitler; Rusia, que desde las llanuras heladas de Moscú y el infierno de Stalingrado rechazó al enemigo hasta Berlín; Estados Unidos, que improvisó una fuerza invencible, triunfante a la vez en Europa y en el Pacífico"; Bélgica, Holanda, Polonia, Yugoeslavia...

Cálidas, vibrantes palabras dedicó el embajador al ejército de su patria, inmolado durante la invasión de la tierra heroica, de la tierra de los grandes sacrificios y del martirio en defensa de la civilización, y dijo que ese ejército, reorganizado en Africa, se preparó para la grandiosa gesta de la recuperación, que llevó a efecto con derroche de heroísmo, en la cruzada de Francia.

El discurso cobró más profunda emoción al referirse el orador a las fuerzas de la resistencia; a los 150.000 fusilados y a los 400.000 deportados; a los generales franceses que optaron por continuar la lucha, a De Gaulle, símbolo de la lucha heroica.

El Conde d'Ormesson, que fué largamente aplaudido, dijo al final de su discurso que la guerra fué en realidad una revolución, en la que todos han participado, algunos sin saberlo —expresó—, y manifestó que Francia camina hacia la reconstrucción de sus instituciones libres, y a estrechar viejos lazos de amistad, entre los que se hallan los que la ligan con la Argentina.

El Dr. Jorge Lavalle Cobo, presidente del Comité France-Amérique, siguió en el uso de la palabra al embajador, a quien saludó como a un alto representante de los ideales y anhelos franceses, elogiando su labor en las letras y su actuación durante la invasión de Francia por los alemanes, que lo condenaron a muerte.

Acallados los aplausos con que fueron recibidas las palabras del doctor Lavalle Cobo, a petición de la concurrencia habló el Sr. José María Cantilo, quien recordó el entusiasmo de la ciudad de Buenos Aires, de todo el país, al conocerse la noticia de la liberación de París, porque ello significaba la liberación de Francia, la liberación de los grandes valores de la humanidad.

El Sr. Cantilo, que fué muy aplaudido, terminó diciendo que Francia torna a ser, como lo fué siempre, el baluarte de la libertad, y dijo que la luz magnífica que irradia se extenderá, se proyectará sobre todos los continentes para bien de la civilización.

Celebración de la liberación de París

En conmemoración de la liberación de París, de la que se celebró el primer aniversario, a la vez que la victoria definitiva y completa de las armas aliadas, el embajador de Francia y la señora condesa Wladimir d'Ormesson recibirán a la colectividad francesa el próximo sábado, de 11 a 13.

Una feria y un festival artístico

El Comité De Gaulle ha organizado una gran feria con motivo del primer aniversario de la liberación de París y a total beneficio de la Cruz Roja Argentina y obras francesas, y que tendrá efecto en el salón Ambassadeurs, avenida Presidente Figueroa Alcorta 3428, que ha sido decorado con varias telas que representan motivos de Francia y demás países aliados.

También se ha construído, en escala, una magnífica Torre Eiffel de 12 metros de altura, obra de los técnicos maquetistas hermanos Salmón, que también han contribuído a la construcción de un magnífico Arco de Triunfo.

La feria será inaugurada mañana a las 18 y proseguirá el sábado y el domingo, desde las 16, habiéndose fijado en un peso el precio de la entrada.

El viernes se realizará en el citado salón una gran velada artística, que comenzará a las 22, con los mismos fines benéficos y con idéntico motivo. Han prometido su colaboración muchas primeras figuras de la escena nacional y once orquestas de prestigio. Han prometido su asistencia Libertad Lamarque, Niní Marshall, Berta Singerman, Blackie, Enrique Serrano, Fernando Ochoa, Pablo Palitos, etc.

En el Comité De Gaulle, San Martín 590, se reservan las mesas para esta gran velada, que promete alcanzar destacados contornos.

Como nota interesante, varias actrices se han puesto de acuerdo para atender un "bar" que se denominará de la Victoria y que dará una nota de gran simpatía. Ellas son Amelia Bence, Irma Córdoba, Niní Gambier, Iris Marga, Liana Moabro, Amanda Varela, Juana Sujo y Carmen Vázquez Vigo.

NOTAS SOCIALES

En la Diplomacia—

Continúa enfermo el embajador de los Estados Unidos, Sr. Spruille Braden.

⇒ El ministro de Portugal, doctor Agapito Pedroso Rodrigues, y su esposa, Da. Olimpia de Abreu e Lima, ofrecerán hoy un almuerzo en el Jockey Club en obsequio del ministro doctor Mario Molina Salas y su esposa, Da. Luz Hoyer Delgado.

Comidas—

En honor del embajador de Gran Bretaña, Sir David, y Lady Kelly, reunirá hoy en un almuerzo a un grupo de sus relaciones Da. Leonor Uriburu de Anchorena.

⇒ En atención al embajador de Chile, Dr. Alfonso Quintana Burgos, ofrecerá hoy un almuerzo el Dr. Oscar Zaefferer Silva.

Reuniones—

Las Srtas. Susana y Silvia Marcó Alcobendas ofrecerán el sábado próximo un "cocktail party" en obsequio de un grupo de sus relaciones.

⇒ En vísperas de su casamiento, la Srta. Ofelia Aubone Zapata será agasajada esta tarde con un té por doña Elvira Aubone de Baumann.

Casamientos—

La boda de la Srta. María Demarchi con el Sr. Jorge Alemán, que se realizará hoy a las 19.30 en la basílica de San Francisco, constituirá, por las vinculaciones de los contrayentes, una nota social de destacadas proporciones.

La novia hará su entrada en el templo del brazo de su padre, el señor Jorge Demarchi, y seguida de las señoritas:

Clara Demarchi y Teresa Rodríguez Lubary, Sofía Demarchi y Ana Rosa Barreto, Carola Martínez de Hoz y Clara Beriso Obejero, Carmen Gómez Errázuriz e Inés Cézar Aleman y María Adelia Aleman y María Magdalena Madero.

El novio aguardará en el presbiterio, acompañado de las Sras. Elvira Pérez de Cranwell y Sofía Cranwell de Demarchi y D. Guillermo Pasman y su esposa, Da. Alicia Rodríguez Lubary.

Consagrará la unión el obispo de Ibora, monseñor Martínez. Terminada la ceremonia, se realizará una recepción en la residencia de los padres de la novia.

⇒ En la basílica de Nuestra Señora del Socorro se celebrará el lunes próximo a las 19.30 la ceremonia nupcial de la Srta. Yvonne de Bruyn con el Dr. Jorge Malenoski Benezet. Serán padrinos las Sras. Germaine de Bruyn de Devoto y Juana Benezet de Malenoski y los Sres. Carlos L. de Bruyn y Roberto Malenoski.

En el acto civil actuarán como testigos los Sres. Osvaldo Devoto y Gastón Malenoski.

⇒ Se efectuará hoy a las 19.30 en la iglesia de San Agustín el casamiento de la Srta. Celia Ester del Campo Valdivieso con el Sr. Alberto Schatz. Serán padrinos Da. Isabel Devoto de Schatz, D. Arturo J. del Campo, doña Virginia Rocca Berestain de del Campo y D. Carlos Schatz.

⇒ Se ha formalizado el compromiso de la Srta. Blanca Estela Lomónaco con el Sr. Victorino Althaparro.

⇒ Hoy a las 19.30 se realizará en la basílica de Nuestra Señora del Socorro el matrimonio de la Srta. María Delia Losada Spuch con el Sr. Guillermo Azzi Berdelle.

⇒ El compromiso de la Srta. María Ester de la Torre con el Dr. Juan Manuel Bayon quedará formalizado pasado mañana.

⇒ En la iglesia de San Miguel Arcángel será consagrado hoy a las 20 el casamiento de la Srta. Françoise Jeanine Imbert con el Sr. Carlos Alberto Miccio.

⇒ Ayer quedó formalizado el compromiso de la Srta. Susana Bassi y de Dunn con el Sr. Jorge Mario Jiusto Pozzo.

Beneficios—

El 9 del mes próximo se realizará en el local de la calle Posadas 1725 la tradicional fiesta infantil denominada "Pinocho", que organiza todos los años la comisión de damas del Centro Obrero de Instrucción Avellaneda, con el fin de recolectar fondos para la obra social que desarrolla la institución.

⇒ Hoy a las 16.30 se realizará en el cinematógrafo Grand Splendid una función cuyo producto se destinará a las obras de reparación de la iglesia del Santísimo Redentor. Se exhibirá la película "Los blancos acantilados de Dover", y D. Fernando Randle interpretará en el piano diversos trozos de música clásica.

Las localidades aún disponibles pueden solicitarse en la boletería del teatro.

⇒ En el teatro Odeón se realizará el 31 del actual a las 17.15 una función a beneficio de la Sociedad Damas de Caridad de San Vicente de Paúl, cuya presidencia ejerce Da. Celia Martínez de Varela. La compañía francesa que actúa en esa sala pondrá en escena la comedia "L'humour et la poesie".

Las localidades pueden solicitarse en la calle Paraguay 1252 ó por el teléfono Plaza 1748.

Enfermos—

Se halla mejor Da. Rosa Sáenz Peña de Saavedra Lamas.

⇒ Doña Laura López Lecube de Freyer Spangenberg, que hace días se halla enferma, mejora.

⇒ Guarda cama Da. Elisa Albornoz Lemos de Bacigalupo Rosende.

⇒ Ha sido operada, con resultado satisfactorio, Da. Cecilia Grimaux de Ruiz.

⇒ Encuéntrase mejor Da. Edith Avila Oyuela de la Riestra.

⇒ Doña Silvia Robbio Campos de Gándara guarda cama.

⇒ Doña María Celia Esperanza de Méndez Casariego se halla mejor.

⇒ Se halla mejor Da. Brígida O'Neill de Micheo.

⇒ Ha sido sometida a una intervención quirúrgica, con resultado satisfactorio, la Srta. Lucrecia Baca Castex.

⇒ Encuéntrase enferma Da. Carmen de la Barra de Lozano.

⇒ Doña Mercedes Saravia de Casado se halla mejor.

⇒ Guarda cama Da. Lía V. de Pena.

⇒ Don Oscar Alberto Charpentier, que sufrió un accidente, mejora.

Viajeros—

De Río de Janeiro la Srta. Laura Braden.

⇒ Para Montevideo la Srta. María Angélica Hoevel y el Dr. Guillermo de Escalada y familia.

⇒ Para Río de Janeiro las señoritas Felisa y Chana Vecino Martínez.

⇒ Para San Carlos de Bariloche doña Sara Benedit de Pereda y sus hijas y las Srtas. Adolfina Boubée y Delfina Ruiz Guiñazú.

⇒ Para La Falda D. Julio F. Arnaudo, su esposa Da. María Ester Maschwitz y sus hijos.

⇒ Para Córdoba Da. Lucy Moyano de Turnó.

⇒ Para las cataratas del Iguazú doña María H. de Vallini, la Srta. María del Carmen Raffo y el Dr. Juan Manuel Raffo y su esposa, Da. María Elena Vallini.

⇒ De Potrerillos Da. Magdalena de Justo.

⇒ De Córdoba los Sres. Teodoro Becú, su esposa Da. Damasia Castro y su hijo Marcelo Tomé, y Da. Delia María Díaz de Spika Santillán.

⇒ De Junín el Barón de la Bouillerie y su esposa, Da. Adela Frederking, y la Srta. Carmen Padilla.

⇒ De San Carlos de Bariloche el Dr. Alberto Clément Dubois, su esposa Da. María Cristina Daly Nelson y sus hijos.

Necrología—

El Dr. Ricardo Murtagh y su esposa, Da. María Luisa Urdaniz, han tenido la desgracia de perder a su hija María Luisa, de corta edad.

⇒ La Hermandad del Santísimo de la Catedral hará oficiar mañana a las 11 una misa en ese templo en memoria de Da. María Luisa Dante de Mohorade, recientemente fallecida.

⇒ Mañana a las 10 se oficiará una misa en la iglesia de Corpus Domini, Albariño 256, en memoria de Da. María Luisa Furst Zapiola de Castellanos.

REGLAS DE ETIQUETA

1- *Habiendo permanecido una temporada en casa de amigos, el huésped debe marcharse el día indicado para su partida, aunque los dueños de casa insistan, por cortesía, en retenerlo.*

2- *Tenga los dientes limpios y brillantes, y la boca fresca, usando*

CREMA DENTAL
LISTERINE

Sugerida por la Señora Lucía O. F. de Shule, Rioja 2852, Olivos.

40-528

FUÉ FIJADO EN $ 12 EL PRECIO DE LAS 100.000 UNIDADES DE PINICILINA

La Dirección Nacional de Salud Pública ha hecho público que desde el sábado último las ampollas de 100.000 unidades Oxford de penicilina que se vendan en las farmacias, no podrán serlo a precio superior al de $ 12 cada una.

Desde hoy distribuirá el Automóvil Club Argentino los bonos para camiones

A partir de las 11 de hoy el Automóvil Club Argentino iniciará la entrega de las estampillas de nafta para camiones, automóviles de alquiler y embarcaciones en esta capital y zona suburbana, en los mismos locales utilizados para la distribución de los bonos a particulares, con las siguientes excepciones: en la Capital Federal las estampillas para camiones deberán retirarse en la playa de estacionamiento de la avenida Nueve de Julio, Carlos Pellegrini y Lavalle, y las correspondientes a automóviles de alquiler en el local de la avenida Alvear 2750.

Los bonos para embarcaciones serán distribuídos en Tigre, en el local de la calle Italia 1399, y en todos los casos el público será atendido de 11 a 17.30 los días hábiles y de 8 a 12 los sábados. La operación finalizará el 31 del actual.

SE CONFIRMÓ EL 29 COMO FECHA PARA EL MITIN RADICAL

La mesa directiva del comité nacional de la Unión Cívica Radical, que se reunió ayer con la presidencia del titular, Dr. Gabriel A. Oddone, quien llegó de Córdoba en horas de la mañana anterior, reconsideró la fecha para la asamblea partidaria que se efectuará en la plaza del Congreso, estableciendo la del 29 del actual, que primeramente había sido elegida. El acto comenzará a las 16 a fin de contar con dos horas diurnas —el edicto policial respectivo sólo permite concentraciones al aire libre hasta la puesta del sol—, y terminará con un desfile por la avenida Callao, desde el citado paseo hasta la Casa Radical, en la calle Tucumán, entre las de Rodríguez Peña y Montevideo. Acordó también la mesa directiva que pronunciarán discursos en ese mitin los doctores José P. Tamborini y G. A. Oddone; D. Delfor del Valle; el Dr. Eduardo Laurencena, que hablará en representación de los organismos partidarios del interior del país; los Dres. José Peco y Arturo Frondizi; D. Miguel F. Ponce, en su condición de dirigente obrero, y D. Alberto P. Pedroncini, como estudiante universitario.

La coordinación de fuerzas democráticas

A estudio de la mesa directiva se hallan dos notas, enviadas por sendas comisiones, referentes a la necesidad de que las fuerzas democráticas se unan en una lucha común para el restablecimiento de la vigencia plena de la Constitución. Una de ellas corresponde al núcleo denominado Exhortación Democrática y la otra a Coordinación Democrática, la comisión de ciudadanos acerca de cuya visita a la Casa Radical informamos en nuestra edición de ayer. Sobre esas invitaciones la mesa aun no ha tomado resolución alguna. Acordó, en cambio, por iniciativa del Sr. Piedrabuena, "solicitar a todos los afiliados del radicalismo que hagan acto de presencia en las manifestaciones que realicen las agrupaciones democráticas y cuyo fin sea propugnar la normalidad institucional del país".

Anoche, al terminar la reunión, preguntamos al Dr. Oddone si esa resolución constituía una respuesta virtual a las invitaciones citadas, respondiéndonos que se trata de un asunto aparte, pues las referidas notas serán contestadas luego de su consideración por la mesa directiva.

Mensaje a los exilados

En un mensaje dirigido al Dr. Santiago Nudelman, que se halla en Montevideo, la mesa directiva "hace llegar su solidaridad a los correligionarios en el exilio, y ante los momentos difíciles por que atraviesa el país formula votos por su pronta reincorporación a las luchas cívicas en que están empeñadas las fuerzas democráticas argentinas".

Ese mensaje lleva las firmas de los Sres. Aguiar, vicepresidente 2º; Rodríguez de la Torre, tesorero, y Cisneros, Noriega y Piedrabuena, secretarios.

El comité provisional de la Juventud Radical de la Capital Federal envió otro mensaje al Dr. Nudelman invitándolo a reincorporarse al país, "seguro —expresa— de que continuará —como lo ha hecho desde el exilio— la lucha cívica por el restablecimiento de las libertades negadas por la dictadura militar".

EL EMBAJADOR DE FRANCIA CONCURRIRÁ ESTA TARDE AL CÍRCULO DE LA PRENSA

Las autoridades del Círculo de la Prensa recibirán hoy a las 18.30 al embajador de Francia, conde Wladimir D'Ormesson. El prestigioso diplomático es un destacado periodista, por cuya razón su concurrencia a la entidad de sus colegas metropolitanos, será doblemente grata.

DE UNA ENCUESTA GANADERA SE HAN DADO LAS CIFRAS

El Ministerio de Agricultura dió a conocer ayer los resultados de una encuesta, efectuada por la Dirección de Estadística, con respecto a la existencia ganadera al 30 de junio del corriente año, a los efectos de calcular las variaciones experimentadas en nuestro "stock" de ganado vacuno, lanar, porcino y caballar, y relacionarlas con las cifras registradas por el Censo Nacional Agropecuario del año 1937.

Las cantidades obtenidas se resumen así:

Año 1945 (cálculo al 30|6): vacunos, 34.010.300; lanares, 56.181.800; porcinos, 8.009.700, y ganado equino, 7.473.300.

Año 1937 (censo al 30|6): vacunos, 33.207.287; lanares, 43.882.728; porcinos, 3.965.945, y caballares, 8.319.143.

Porciento en más o en menos de 1945 sobre 1937: vacunos, + 2,4; lanares, + 28; porcinos, + 102, y caballares, — 10,2.

Esta encuesta ha sido motivada —según expresa la información oficial— por la necesidad impostergable que tiene el país de conocer con la mayor aproximación las mencionadas varia-

Unico con Leche de Almendras

Jabón mamita

MAÑANA JUEVES

LA RABIDA

JUNCAL y CERRITO

INAUGURA UNA GRAN EXPOSICION Y VENTA DE CUADROS

PINTORES de los SIGLOS XVI, XVII, XVIII, XIX

Entre ellos:

BERGER
PREMAZZI
DAVIDE COX
ROMERO de TORRES
HARPIGNIES
PRADILLA
GROSSO
OLIVIERI
CAMUSSI

También se exhibe esta Tela DE PEDRO PABLO RUBENS

Precio de este Cuadro $ 200.000.- M/N.

SE GARANTIZA LA AUTENTICIDAD DE ESTAS FIRMAS

POSITIVAS OFERTAS PARA SEÑORAS

PRESENTAMOS EN NUESTRA EXTRAORDINARIA REALIZACION DE

SALDOS

REMANENTES DE LA ULTIMA LIQUIDACION

—ALGUNOS EJEMPLOS:

Extraordinario Conjunto de Trajes Sastre, de notable género fantasía, de lana. De $ ~~115.-~~ a $ 78.-

Conjuntos formados por tres piezas, Traje Sastre y Sacón 4/5, en superior género de lana. De $ ~~195.-~~ a $ 130.-

Sacos de Fina Piel, símil visón o cibelina, de gran moda. De $ ~~220.-~~ y ~~195.-~~ a $ 160.-

Tapados de espléndidos géneros de lana; forro de rayón; varios modelos y colores. De $ ~~89.-~~ y ~~85.-~~ a $ 59.-

Excepcional Conjunto de "Soutiens", de algodón y rayón. De $ ~~2.50~~ y ~~2.25~~ a $ 1.50

Extraordinario Lote de Fajas y Fajas-calzón, de tul elástico de algodón y rayón. De $ ~~18.90~~ a $ 8.90

Fajas y Fajas-calzón, de calidad superior; de tul elástico de algodón y rayón. De $ ~~29.50~~ a $ 18.90

Notable Conjunto de Sombreros de fieltrina; modelos y colores de moda. De $ ~~12.90~~, ~~11.90~~ y ~~10.90~~ a $ 4.90

Medias de Seda, de malla fina, tejidas al revés; en colores tostados. De $ ~~11.90~~ y ~~10.90~~ a $ 6.95

Medias de Rayón, de malla mediana, tejidas al revés; en varios colores. De $ ~~3.95~~ a $ 2.25

Grandioso Lote de Camisones de franeleta o de punto con frisa, de algodón; modelos de moda. De $ ~~9.50~~ a $ 6.90

Combinaciones de 'jersey' de rayón, en varios modelos; con bonitos adornos. De $ ~~18.50~~, ~~17.50~~ y ~~16.50~~ a $ 10.90

Batones, de punto mezcla (algodón 70 % y lana 30 %); en varios modelos y colores. De $ ~~12.90~~ a $ 9.50

Zapatos de cabritilla o becerro, gamuzados; varias formas y colores; tacón Luis XV o bajo. (Semillados y cosidos). Industria Argentina. De $ ~~21.50~~ y ~~18.80~~ a $ 10.90

PRECIOS REBAJADOS HASTA EL PROXIMO SABADO, SOLAMENTE

GATH & CHAVES

Garantiza Calidad 33 (Avda.) 1960 Florida y Cangallo (R. 28)

EN LAS FACULTADES TAMPOCO HUBO AYER ACTIVIDAD ALGUNA

En forma unánime fué cumplida ayer la huelga de alumnos y la abstención de los profesores a dictar clases en los establecimientos de educación superior que integran la Universidad Nacional de Buenos Aires. Los locales donde habitualmente se dictan las clases y trabajos prácticos en todas las facultades permanecieron absolutamente desiertos y solamente se registró en algunos de ellos una concurrencia de alumnos a la biblioteca o a la sede de las respectivas agrupaciones estudiantiles, cuyas autoridades han realizado numerosas reuniones para seguir la marcha del movimiento huelguístico y producir algunas declaraciones públicas en pro de una urgente normalización institucional.

De tal suerte, la medida aconsejada en la reunión de un grupo de profesores, de no dictar clases durante 48 horas, en señal de repudio contra las agresiones totalitarias a las manifestaciones efectuadas para celebrar el triunfo de la causa aliada y de la libertad, y al mismo tiempo como duelo por la pérdida de vidas jóvenes en edad estudiantil, se ha cumplido con unanimidad pocas veces vista en los ambientes universitarios. Además, se han sumado las medidas adoptadas en forma especial por los decanos de las facultades de Ciencias Médicas, Derecho y Filosofía y Letras, por las que se dispuso la clausura de los mencionados establecimientos por el término de 48 horas, a partir del lunes último. En consecuencia, hoy finalizará la abstención a dictar clase aconsejada por los profesores.

Nueva asamblea de los profesores universitarios

No obstante la resolución inicial de los profesores en el sentido de reanudar en la fecha sus tareas docentes, los promotores de la reunión celebrada el sábado último, han invitado a sus colegas a una asamblea que tendrá efecto hoy a las 10 en el local de la Asociación Médica Argentina, con el propósito de cambiar ideas sobre los últimos acontecimientos y adoptar las medidas que estime conveniente. A juzgar por el número de adhesiones recibidas por los gestores de dicha reunión, ésta alcanzará proyecciones muy importantes.

Hoy se reunirá el Consejo Superior en sesión extraordinaria

A raíz de una comunicación enviada al rector de la Universidad, Dr. Horacio C. Rivarola, por el decano de la Facultad de Ciencias Económicas, doctor Eugenio A. Blanco, solicitando la convocatoria del Consejo Superior a una reunión extraordinaria para considerar los diversos acontecimientos relativos a la unidad que debe existir en las distintas facultades, frente a los acontecimientos actuales, el referido funcionario, después de diversas consultas efectuadas con los integrantes de dicho cuerpo, ha resuelto convocarlo para hoy a las 18.

Si bien no se han dado a conocer en forma oficial los asuntos que serán considerados en dicha reunión, hemos podido informarnos de buena fuente, que serán debatidas cuestiones de carácter fundamental y que alcanzarán una gran repercusión en los círculos universitarios por su trascendental importancia. Figuran, entre otros, la consideración de un proyecto por el cual el Consejo Superior comunicaría a las distintas facultades que integran la Universidad, que no serán computadas las inasistencias de los profesores a dictar clases, ni la de los alumnos a los trabajos prácticos, en la semana hábil iniciada el lunes último y que finalizará el sábado próximo.

Otro de los proyectos consistirá en la convocatoria de una asamblea general de profesores universitarios, a fin de que exista un pronunciamiento unánime respecto de las resoluciones del Consejo Superior.

También será propuesto al Consejo un proyecto en el sentido de promover con carácter urgente una nueva reunión de rectores, que tendría efecto los primeros días de la semana próxima, para ratificar en primer término las declaraciones producidas hace poco tiempo, y de las que fué informado el Poder Ejecutivo y la opinión pública, y pronunciarse luego sobre los nuevos acontecimientos producidos a raíz de los últimos sucesos.

Como existe el propósito enunciado por el presidente de la Universidad de La Plata, de reunir también con carácter urgente a todos los rectores y decanos de las universidades nacionales, es probable que sea unificado el criterio que debe regir sobre dichas reuniones.

Hoy proseguirá la huelga de alumnos

Si bien la Federación Universitaria Argentina había dispuesto una huelga de 48 horas, cuyo término ha vencido ayer, persiste aún la resolución de la Federación de Buenos Aires, en el sentido de extenderla a toda la semana actual. De tal manera se cumplirá hoy otro día de huelga de alumnos en las facultades de esta ciudad. Por otra parte, de acuerdo con el resultado de la reunión de las comisiones directivas de los centros de la Facultad de Ciencias Exactas, Físicas y Naturales, en dicho establecimiento la abstención de concurrir a clase y a trabajos prácticos estará en vigor hasta el sábado próximo.

Asamblea de alumnos de Agronomía

Convocada por los delegados estudiantiles ante el consejo de la Facultad de Agronomía y Veterinaria, señores Carlos Comercio y Enrique Iglesias, adscriptos ambos a la Agrupación Reformistas de Agronomía, hoy a las 10 tendrá efecto, en el aula magna del establecimiento, una asamblea general de alumnos, con el propósito de ratificar la resolución de la F. U. B. A., en el sentido de proseguir la huelga hasta el término de la semana actual.

Un despacho de la Asociación Nacional de abogados de Nueva York

Nueva York, 21 (INS).—El doctor Martín Popper, secretario ejecutivo de la Asociación Nacional de Abogados, anunció hoy que ha enviado un cable al presidente de la Suprema Corte de Justicia argentina felicitando a los abogados por su demostración antigubernamental del lunes. El cable dice:

"La Asociación Nacional de Abogados, por intermedio de usted, saluda a los dos mil heroicos abogados por su demostración pidiendo que la dictadura militar entregue sus poderes a la Suprema Corte para asegurar elecciones libres. Esta Asociación ha pedido al gobierno de los Estados Unidos que inicie consultas conjuntas con las repúblicas americanas para la ruptura de relaciones diplomáticas y una rápida vuelta a un gobierno constitucional democrático que represente verdaderamente al pueblo argentino. El pueblo norteamericano apoya a las fuerzas de resistencia que luchan por la liberación argentina".

Respuesta a un telegrama de la Liga Internacional para los Derechos del Hombre

Nueva York, 21 (AP).—La Liga Internacional para los Derechos del Hombre ha dado a conocer la respuesta recibida al telegrama que envió al vicepresidente de la Argentina, coronel Perón, protestando por los actos de violencia ocurridos mientras se desarrollaban manifestaciones en Buenos Aires para celebrar la paz. La respuesta está firmada por el Sr. Ramón Herrera, secretario interino de la Presidencia, y en la misma el gobierno argentino declina toda responsabilidad en dichos tumultos.

Mr. John Pearmain, director de la Liga, declaró al dar a conocer la respuesta: "La contestación del gobierno argentino no parece constituir una respuesta satisfactoria a las cuestiones implicadas, como el ataque a periódicos por soldados, el ataque contra civiles a balazos desde las ventanas del edificio de la Subsecretaría de Prensa e Información, y la exoneración de maestros por haber firmado un manifiesto en el cual pedían la suspensión de las clases como manifestación de duelo por la muerte de estudiantes en el curso de los tumultos".

LOS PROFESORES SE REUNIERON EN UNA NUEVA ASAMBLEA

En los salones del Centro Argentino de Ingenieros celebróse ayer la asamblea de profesores acordada en la reunión efectuada el día anterior en el Centro de Profesores Diplomados de Enseñanza Secundaria. Numerosos docentes ocuparon las amplias dependencias de la calle Cerrito, presidiendo el acto el profesor Valmaggia, quien comenzó señalando que una circunstancia puramente casual —el hecho de ser presidente del Centro de Profesores Diplomados, que el sábado último acogió con fervor democrático y resuelto espíritu cívico la iniciativa de un grupo de colegas— lo ponía al frente de una asamblea que, improvisada, por cuanto ni el lugar de su realización había sido posible dar, contaba, sin embargo, con tan numerosa y calificada concurrencia. Anunció que habían llegado múltiples expresiones de aplauso y adhesión del exterior y del interior del país, así como de organismos culturales, universitarios y obreros, y que nada emocionaba tanto a la presidencia como el poder anunciar que ya habían surgido iniciativas para afrontar con espíritu de práctica solidaridad la situación de las víctimas de la inconsulta medida del Poder Ejecutivo, y que un vasto movimiento democrático quería estar al lado de los agraviados en esta hora de tan honda inquietud para la democracia argentina. Agregó que la comisión designada la víspera había redactado el proyecto de declaración que se someterá a la firma de los colegas y que iba a leerse por secretaría.

El profesor Giorno leyó, en efecto, el documento, y en seguida habló el Dr. Arturo Howard para fundarlo en nombre de la comisión redactora. Señaló los errores de interpretación de una actitud muy clara que contenían los considerandos del decreto, la gratuidad de los agravios que campeaban en ellos y el hecho fundamental de que se había exonerado a un grupo calificado de maestros sin sumario previo y sin escuchar los, a pesar de las prescripciones bien categóricas del reglamento general de enseñanza, concordantes con la garantía del artículo 18 de la Constitución. Añadió que era lamentable que el ministro de Instrucción Pública, que es un jurista, no hubiera reparado en esa situación, y concluyó diciendo que con la declaración propuesta se le llamaría a la realidad, pues aun está a tiempo para rectificar su error, siguiendo el consejo honrado de Vélez Sarsfield.

Puesto en discusión el proyecto, intervinieron en el cambio de ideas que se produjo en seguida numerosos profesores. A la pregunta del Dr. Dellepiane Rawson sobre si debía conceurrirse a clase, el Dr. Méndez contestó: "Sí, mientras no se nos sancione". Por su parte, el Sr. Vera habría deseado que la declaración fuera más enérgica, más vibrante. El Sr. Howard contestó a esas críticas y luego hablaron los Sres. García Brignon, Maíz Casas, Nogués Acuña, Giorno, Tobar García y otros asambleístas.

Aprobado en general el proyecto de la comisión, se le introdujeron en particular algunas modificaciones, sobre todo en la parte dispositiva.

Luego se discutió brevemente si debía publicarse su texto con las firmas hoy mismo, o esperar a reunir mayor número de firmas, dándolo a la publicidad mañana. El Dr. Franklin Dellepiane Rawson declaró este respecto: "Que se publique en seguida con las firmas que haya, porque yo quiero presentarme mañana a mis alumnos sin tener vergüenza de estar ante ellos". Así se resolvió, levantándose luego la asamblea con la advertencia de que se seguirían recogiendo firmas y que éstas se recibirían en el Centro de Profesores Diplomados. Además se acordó interesar en el movimiento a todas las demás entidades que agrupan profesores de enseñanza media en la capital y en el interior de la República y confiar a la comisión especial nombrada el lunes la dirección de todas las actividades vinculadas con el asunto. La forman los Sres. Norberto A. Frontini, Arturo Howard, Osvaldo M. Giorno, Carlos M. Grünberg, Juan Carlos Castagnino y Antonio Suaya.

La declaración quedó así redactada en forma definitiva:

"Ante el decreto de exoneración de los primeros profesores secundarios que, considerando que "los hechos producidos promovidos por elementos totalitarios y reaccionarios contra las manifestaciones democráticas lesionan directamente los sentimientos de docentes y alumnos en la enseñanza media", resolvieron aceptar la invitación formulada por los señores profesores universitarios para no dictar clase durante dos días "como acto de repudio" por tales hechos, e invitar a sus colegas a hacer lo mismo.

"Y considerando: 1o.) Que dicho decreto expresa que la resolución de no dictar clase durante dos días, como acto de repudio, importa renuencia en el cumplimiento de la labor docente, falta de estricto cumplimiento de las obligaciones de ese carácter, grave violación de los deberes de los profesores, pretensión de resolver por sí la oportunidad de dictar clase o no dictarla y falta de respeto a una autoridad prudente y justa, lo cual es, amén de contradictorio, manifiestamente inexacto, pues aquella resolución sólo importa, según fluye obviamente de su propio texto, el mero incumplimiento por dos días de una sola de las obligaciones docentes —la de dictar clases—, decidido en aras del cumplimiento de una obligación docente más importante y superior: la de repudiar hechos vandálicos directamente lesivos de los sentimientos de los profesores y de los alumnos secundarios;

"2o.) Que dicho decreto expresa, también, que la resolución de invitar a los colegas a no dictar clase durante dos días importa, a su vez, incitación a no cumplir la labor docente, lo cual es de nuevo manifiestamente inexacto, pues una invitación está muy lejos de ser una incitación, y aquélla sólo ha sido, según se ha visto, para no dictar clase durante dos días, como acto de repudio, y no para faltar al cumplimiento de la totalidad de la labor docente;

"3o.) Que dicho decreto expresa, igualmente, que la resolución de invitar a los colegas durante dos días importa, por añadidura, el propósito, la pretensión y la condenable actitud de volcar y exponer sin piedad al alumnado y a los niños de las escuelas a la calle y a los peligros de la lucha callejera, eludiendo el riesgo personal y explotando los sentimientos de la niñez y a costa de ésta y de la angustia de los padres, lo cual, amén de ser contradictorio con los términos según los cuales aquella resolución importa incitación a no cumplir la labor docente, es de nuevo manifiestamente inexacto, pues invitar a los colegas a no dictar clase durante dos días no es arrojar al alumnado, y menos a los niños de las escuelas, a luchar en la calle, en lugar de los profesores, contra quien sabe qué adversarios suyos cuya identidad no se expresa pero cuya peligrosidad debe suponerse enorme, máxime en ausencia de la policía, cuya intervención no se menciona tampoco; y

"4o.) Que dicho decreto es írrito y nulo, pues el incumplimiento de deberes reglamentarios que arguye no está prescripto en la disposición que invoca, no existiendo otra violación del Reglamento de Enseñanza Secundaria que la que comete el referido decreto al no atenerse, de acuerdo con lo que dispone el artículo 18 de la Constitución Nacional, al texto del artículo 199 del mismo, que dispone que ningún profesor puede ser destituido (y no "exonerado") sin "ser oído antes de decretarse su remoción".

"Los profesores secundarios que subscriben, declaran:

"1o.) Que ratifican la resolución emitida por los profesores exonerados y se solidarizan con la misma, por la cual se consideran y debe considerárseles colocados en la misma situación de aquéllos;

"2o.) Que quienes no subscribieron la invitación inicial o no se adhieren formal y expresamente a la misma, formulan su total adhesión a los profesores exonerados;

"3o.) Que debe derogarse el decreto de exoneración;

"4o.) Que invitan a los demás colegas a adherirse a esta declaración".

Anoche mismo firmaron los siguientes profesores:

Emiliano Aguirre, Pascual J. Albanese, Rogelio E. Araya, Luis Arena, María Carmen Agostini, Luis A. Arocena, Jenny G. de Bigliani, Aristides Bigliani, Antonio Berni, Carlos O. Bastianini, Horacio Butler, José C. Bonano, Alda Banchero, Betanzina Berdiales, Laura A. Boraschi, Nélida Barra de Bistoletti, Cecilia Borja, Alicia Ortiz de Dujovne, Blanca María Di Tella, Enrique Díaz de Guijarro, Estela Diner, Franklin Dellepiane Rawson, Rodolfo Deguero, Rodolfo de Pereda, Emilio Centurión, Magdalena Chertkoff Justo, María E. H. de Cerebello, Juan Carlos Castagnino, Oscar Croppi, Oscar E. Conti, Raúl Casoff, Sara Amelia Carrera, Carlos Edgardo Cetrulo, Estela Cirbone, Clelia Illa de Corcuera, María Elena Cardeza, Carlos Escribano, Vicente Fatone, Norberto A. Frontini, Amalia Frick, Carlos A. Fernández, Enrique Fernández Chelo, María Teresa Giraudy, Florencio Garrigós, Julio César González, Federico García Brignon, Elida García Robin, Carlos M. Fernández, Alberto Ghiastera, Miguel A. Guglialmino, Arturo Howard, Renata Donghi de Halperín, Elena R. Ibarra, Leticia Justo de Dickman, Raquel Kilrek, Ernesto Kornblihtt, María López Negrette, Jorge Luis León, María H. Palasa de Lacau, L. Bunodière de Lugones, Odette B. de Lasarte, Angélica Lasarte, Ricardo Luppi, Elba D. Loaizaga, Celia Limeses, Horacio Mórtola Carreras, Zulima G. de Molina, Francisca Munil, Jorge Maíz Casas, Stela Inés Máspero, Gerardo A. Mastandrea, Enrique P. Muente, Leandro A. Méndez, María Tula Núñez, Marta Nieves Meza, Ana D. de Nery de la Huerta, Angel R. Masi, Rodolfo Martín, Jaime Malamud, Mabel V. Malacorda, Jaime Nazar Barnet, Manuel V. Ordóñez, Julio Orta, María Alicia Varela de Luna, Delfina V. de Ghioldi, Dionisio Vogogna, Valentina E. M. Vicini, Antonio Valeira, José Vulcano, Saúl Viñales, Elena Margarita Viola, María Luisa Anastasi de Walger, Edilberto Carlos Valmaggia, Carlos J. de Anchorena, Horacio Juárez, León Cohen, Marcos F. Carrera Paz, Luis M. Bunge, Ricardo C. Cronwell, Manuel Ríos, Nicolás Avellaneda, Ana Lezama Lapido de Sacer, José María Lunazi, Raúl Osegueda, Luis María Ibáñez, Elida Busi de Gaietti, Elda Rogeri, Celestina Calva de Pianzzola y Salvador Vicini.

Seguirán recibiéndose las firmas hoy y en los días siguientes en el Centro de Profesores Diplomados de Enseñanza Secundaria, Valentín Gómez 3162.

Los profesores exonerados

Ayer celebraron, después de la asamblea general, una asamblea especial los profesores exonerados, que trataron la forma de definir su posición frente al decreto que los sanciona. Acordóse hacer hoy una declaración pública cuya redacción quedó encomendada a una comisión nombrada al efecto y volver a reunirse esta tarde con el fin de acordar otras medidas relacionadas con la situación que les ha planteado la reacción del Poder Ejecutivo.

Los profesores del Instituto Nacional del Profesorado Secundario

Según ya informamos, al mismo tiempo que surgía el llamamiento de los profesores de enseñanza media, 65 profesores del Instituto Nacional del Profesorado Secundario —es decir, casi todo el cuerpo docente de ese casa de estudios —adoptaban una actitud coincidente. En vista de las exoneraciones decretadas por el P. E., los profesores del Instituto celebraron ayer una reunión en la que acordaron hacer una declaración cuya redacción se confió a un grupo de colegas. Hoy quedará listo el documento, que será firmado en el día.

En el Liceo Militar General San Martín

La dirección del Liceo Militar General San Martín llamó ayer a catorce profesores de la casa que han firmado la declaración de los docentes de la enseñanza media, para pedirles que ratificaran o rectificaran su firma. Les previno que estaban en tiempo para adoptar una actitud que pusiera a salvo su situación. Doce de los catorce profesores así interpelados se ratificaron en su actitud y se les notificó que serían exonerados.

Para estudiar la forma de expresar su solidaridad con esos colegas, se realizará una asamblea del cuerpo docente del Liceo Militar.

Los profesores sin cátedra

Entre los profesores sin cátedra empezó a circular anoche una declaración de solidaridad así redactada:

"Los profesores que firman al pie, diplomados todos de enseñanza secundaria, se solidarizan con los colegas exonerados por las circunstancias que son del dominio público y declaran que no aceptarán suplencias o interinatos correspondientes a las vacantes de ese origen. Hacen notar además que no desempeñan cátedras actualmente, pero tampoco las desean en cuanto signifiquen el sacrificio de especializados que saben vivir la realidad nacional".

Hasta anoche la habían firmado:

Nelly V. Saglio, Julio Ferrarotti, Ricardo Borria, Ricardo Tohar García, Dora E. Alende, Hilda D'Alessandro de Méndez, María Suárez Bengochea, Sara Jaroslavsky, Josefa de Marini, Zulema Ester Vázquez, Manuel Solgado, Blanca Susana Vázquez, Ana María Canay de Méndez, C. T. N. de Ashworth, Rodolfo de Pierro, Sabina Susana Gerstein, Berta Beatriz Gerstein, M. Estela González, Estrella Mazolli de Matbov, Juan A. Pi de la Serra, María Ester González, R. H. de Famberg Wasserman, Delia Guestren, Delfor Cantú Marc, Julia Castañeda, B. Guisberg de Livschitz, Freida A. de Rotman, Tania Herrendorf, Leda Schnir, Ida Z. de Moledo, Rosa Groisman de Rornblihtt, Luisa Federman de Moguriner y Dolores Labin.

Las firmas siguen recibiéndose en Valentín Gómez 3162.

Gestiones de la Asociación de Profesores Universitarios

Subscripta por los Sres. Juan A. Bagliero Rivara y Jorge Bengolea Zapata, en su carácter de presidente y secretario, respectivamente, de la Asociación de Profesores Universitarios de Enseñanza Secundaria le fué entregada ayer al ministro de Justicia e Instrucción Pública una nota, en la que luego de referirse a la exoneración de los profesores recientemente dispuesta por el Gobierno, agrega que la Asociación, "haciéndose eco de las numerosas sugestiones que miembros del personal directivo y docente de los establecimientos de la capital e interior han hecho llegar a su consejo directivo, viene a solicitar a V. E., como titular de la cartera de Instrucción Pública, que se digne intermediar ante el Poder Ejecutivo para que deje sin efecto esta medida".

"Tenga V. E. la seguridad —termina diciendo— de que así habrá de lograrse la tranquilidad del profesorado secundario, afectado, por explicables razones de compañerismo por la grave sanción que afecta a sus colegas, y se habrá dado un paso para que las autoridades nacionales realicen una acción consolidativa de la unión nacional y la paz interior establecidas en nuestra Constitución, a cuyos postulados nos adherimos fervorosamente, ansiando sean una realidad en la vida del pueblo argentino".

Una nota del Dr. Eugenio A. Blanco

En su carácter de profesor de la Escuela Superior de Comercio de la Nación No. 1, el decano de la Facultad de Ciencias Económicas, Dr. Eugenio A. Blanco, envió ayer al director de dicho establecimiento, Dr. César A. Taquini, una nota en que expresa:

"Me dirijo al señor director para manifestarle que a partir de la fecha no concurriré a dictar las clases que me corresponden en mi carácter de profesor titular de ese establecimiento, como acto de solidaridad con los colegas que han sido separados de sus cátedras.

"Estoy identificado con los profesores universitarios y secundarios en sus ideales y en las medidas que realizan para su cumplimiento, y en desacuerdo con la resolución del Poder Ejecutivo de la Nación al imponer penas sin oír a los afectados como lo exigen las más elementales normas legales y constitucionales.

"Declaro que he mantenido hasta hoy y mantendré en adelante una posición de absoluta y completa legalidad para robustecer mi posición actual, en el sentido de exigir que se cumpla y se haga cumplir la ley por quienes tienen la obligación de hacerlo.

"Adopto esta actitud por considerar que los acontecimientos producidos son una consecuencia lógica de la falta de tranquilidad general que vive la Nación, y no corresponde a quienes detentan el poder público sin control ejercer actos tendientes a prohibir manifestaciones cuya finalidad es reclamar y reiterar el funcionamiento normal y regular de las instituciones de la República".

En el Instituto Nacional del Profesorado Secundario

En una asamblea de alumnos del establecimiento del epígrafe se adoptó ayer la siguiente resolución:

"Ante los hechos acaecidos en la semana próxima pasada y ante la agravante medida del Poder Ejecutivo, por la que se exonera a un calificado núcleo de profesores de la casa y de otros establecimientos, un numeroso grupo de estudiantes del Instituto Nacional del Profesorado Secundario, reunidos en asamblea, declaran:

"1o.—Que resuelven continuar la huelga hasta el día sábado 25 del corriente inclusive, en señal de protesta por la medida mencionada y como homenaje a los que honran al profesorado argentino.

"2o.—Que solicitan a todos los profesores del país que mantengan una actitud digna al no ocupar los cargos que puedan vacantes a raíz de las exoneraciones.

"3o.—Que piden solidaridad con esta resolución a todos los profesores y alumnos de la casa, invitándolos a adherirse a la misma".

Una declaración

El profesor Delfor Candia Marc hizo ayer la siguiente declaración:

"Ante el decreto del Poder Ejecutivo que exonera a un grupo de dignísimos profesores con una medida arbitraria y de incalificable violencia, agravada por los injustos considerandos en que pretende fundamentarse, creo de mi deber declarar:

"1o.—Que en mi condición de profesor, miembro de la junta ejecutiva del Centro de Profesores de Enseñanza Secundaria y educador primario en ejercicio de la docencia oficial, mi no inclusión en la nómina de profesores castigados fué meramente casual.

"2o.—Que sería honroso para mí poder compartir la misma suerte que los citados colegas, con quienes me siento profundamente identificado".

Comisión Organizadora Democrática de Estudiantes Secundarios

En adhesión a la firme actitud de los profesores de enseñanza media recientemente exonerados por el Poder Ejecutivo, los miembros de la comisión ejecutiva de la comisión Organizadora Democrática de Estudiantes Secundarios, dieron a conocer el siguiente comunicado:

"Los dirigentes del movimiento estudiantil y miembros de la Comisión Organizadora Democrática de los Estudiantes Secundarios, afirmamos que la decisión tomada por esta comisión ha sido espontánea y anterior a otras declaraciones firmadas por los docentes. Prueba notoria de ello es que el Colegio Nacional de Buenos Aires en su declaración del sábado 18, llama al estudiantado a no concurrir a clase, en solidaridad con los profesores y estudiantes universitarios, y como expresión de repudio a los atentados cometidos últimamente.

"La comisión organizadora, además, decidió no concurrir a clase en homenaje a su compañero Enrique Biastein y más adelante, una vez conocidos en apoyo a los conceptos vertidos en la declaración de los profesores secundarios, conceptos que son comunes con la posición del estudiantado secundario. Por lo tanto, resultan ridículos los considerandos del decreto de cesantía en los cuales en forma tendenciosa quiérese presentar a los profesores como incitando a la huelga estudiantil.

"Creemos que en los momentos actuales no es necesaria sugerencia alguna para que los estudiantes argentinos manifestemos con claridad nuestra posición democrática, en contra de toda acción que se apoye en la fuerza y la arbitrariedad."

Aclaración

El profesor Luis Alberto Berardi nos informa que no ha firmado el documento de los profesores secundarios que dimos a conocer en anteriores ediciones.

De la Asociación de Artistas Plásticos

Con las firmas de los señores Juan B. Tapia, presidente, y Anselmo Piccoli, secretario, la Asociación de Artistas Plásticos dió ayer el siguiente comunicado:

"La Sociedad Argentina de Artistas Plásticos hace llegar a la comisión permanente para propiciar el movimiento de adhesión a los profesores exonerados, su más decidido apoyo, en un todo de acuerdo con la declaración pública que esa comisión ha dado a conocer.

"Entiende la Sociedad Argentina de Artistas Plásticos que el derecho de opinión que asiste a todo ciudadano de la República no puede ser coartado en virtud del desempeño de un cargo oficial, ya que ello implicaría una situación coercitiva, incompatible con los principios liberales de nuestra Carta Magna".

Una adhesión radical

El movimiento "Intransigencia y Renovación" de la Unión Cívica Radical dirigió a los profesores secundarios una nota en que dice:

"En esta hora de intensa crisis y profunda subversión institucional, las actitudes nobles y gallardas hallan eco propicio en todos los ámbitos de la República y en todos los sectores de la opinión.

"La manifestación hecha pública por los docentes argentinos no sólo revela un natural y lógico estado colectivo, sino también que el grande y rebelde espíritu de Sarmiento preside siempre las actitudes emanadas de la verdadera escuela argentina.

"Al exonerar a los profesores firmantes del manifiesto, el gobierno "de facto" ha castigado la altiva y digna actitud del magisterio argentino.

"En virtud de ello, e interpretando los sentimientos del radicalismo intransigente y renovador de la Capital Federal, hacemos llegar a usted nuestra más completa solidaridad.

Firman los Sres. Alberto M. Candioti, Ernesto P. Mairal y Francisco H. Uzal.

De la Sociedad Argentina de Cirujanos

Como acto de solidaridad con los profesores expulsados por el Poder Ejecutivo y de adhesión a la actitud adoptada por los profesores y estudiantes universitarios con motivo de los acontecimientos que son del dominio público, la Sociedad Argentina de Cirujanos resolvió, después de un breve cambio de ideas, suspender su reunión habitual.

VARIOS DESÓRDENES E INCIDENTES HUBO AYER EN TUCUMÁN

Tucumán, 21.—Hoy fué un día de intensa agitación estudiantil en la ciudad. Desde las primeras horas los dirigentes del movimiento se distribuyeron en colegios y establecimientos de ensañanza media, para solicitar la adhesión de los compañeros. Además de las facultades de la Universidad, donde, como el día anterior, no hubo clases ni asistencia alguna de alumnos, se plegaron a la huelga dispuesta por la Federación Universitaria Tucumana los alumnos de las escuelas anexas de Agricultura e Industrial, la Escuela Nacional de Artes y Oficios, el Colegio del Sagrado Corazón y otros. Se adhirieron también los alumnos de la Escuela Superior de Comercio y Nacional y Normal Mixta J. B. Alberdi, donde esta mañana la asistencia fué reducida. Por la tarde fué nula en los dos primeros establecimientos.

En el Colegio Nacional hubo algunas incidencias. Por la mañana los dirigentes universitarios se hicieron presentes, con algunos adheridos a la huelga, en este instituto, e incitaron a los demás a abandonar las aulas. En el patio central habló el presidente de la Federación Universitaria Tucumana, Sr. Emilio Nadra, que arengó a los estudiantes. Ocurrieron luego incidencias entre los estudiantes democráticos y un grupo reducido de nacionalistas. Los alumnos plegados a la huelga se situaron en la plaza Urquiza, donde incitaron a los compañeros a salir. Un grupo de estudiantes totalitarios apareció en el "hall", desde donde profirió gritos de "Democracia sí; judíos no", contestando los demás con algunos mueras y vítores a la democracia, mientras el grueso del grupo expresaba su repudio al tirano Rosas y a sus simpatizantes locales. En seguida se organizó una columna que se dirigió por la calle Muñecas hacia el centro. Frente a la Escuela Normal Mixta Alberdi se detuvieron los alumnos. A la cabeza de la columna marchaban señoritas con banderas de las Naciones Unidas y de la República Española. Una delegación pidió a la directora que permitiera la salida de las alumnas, pero las puertas se cerraron y al frente de las mismas se colocó una guardia policial.

La manifestación siguió por Las Heras y Veinticuatro de Septiembre. Frente a la plaza Independencia, donde, proferidos desde la puerta de la farmacia Massini, se oyeron gritos y manifestaciones hostiles de una persona que luego fué individualizada. Se trataba de Enzo Ferro, ex estudiante de farmacia, simpatizante nacionalista, cuya actitud fué censurada por los manifestantes. Lejos de contenerse, Ferro extrajo u nrevólver con el que apuntó a aquéllos y logró hacer un disparo que no hirió a nadie. Los estudiantes corrieron hacia la plaza, cortaron naranjas y se armaron de algunas piedras, con las cuales atacaron al negocio y rompieron los cristales de una de las vidrieras. Ferro insistió en su actitud y se lanzó a la calle, armado esta vez con una varilla de hierro, mientras su padre, propietario del comercio, trataba vanamente de calmarlo. Sin embargo, el agresor no logró su propósito y el desorden terminó en seguida. Ferro fué denunciado a la policía, que lo detuvo.

Otra incidencia sin mayores proporciones se produjo en la Escuela de Comercio, donde los estudiantes universitarios y secundarios se hicieron presentes para censurar a los nacionalistas, que se negaron a plegarse al movimiento.

Poco después de las 14 hubo una nueva incidencia en el Colegio Nacional, donde se suscitó un nuevo duelo verbal entre los democráticos y los nacionalistas, que alcanzaban a 25. Cuando el desorden arreciaba el rector dispuso dar asueto a los alumnos, para restablecer la tranquilidad en la casa. Los simpatizantes nacionalistas salieron a la calle, donde fueron alcanzados por estudiantes universitarios y secundarios. Hubo una pedrea que puso a aquéllos en fuga. En las calles Maipú y Santiago y en el "bar" Americano hubo nuevas incidencias entre los mismos protagonistas, uno de los cuales, de tendencia nacionalista, fué conducido a la comisaría.

A las 19.30 se realizó un mitin en la plaza Independencia, organizado por la Federación Universitaria Tucumana, con el concurso de organizaciones juveniles democráticas de los dos sexos. La concurrencia, de cerca de 5000 personas, se situó alrededor del quiosco existente en el paseo, entre aclamaciones a la democracia y censuras a los responsables de la muerte del estudiante Blasteín y del obrero Roldán. Todos los oradores criticaron también duramente la conducta del gobierno nacional en esos sucesos y destacaron la necesidad y urgencia de que se restablezca la normalidad institucional en el país, para terminar con tan anormal estado de cosas, que afecta a todos los aspectos de la vida nacional. Abrió el acto el estudiante Alberto Chividini, del Colegio Nacional, a quien siguieron en la tribuna Víctor Massuh, por la Federación Juvenil Comunista; Julio Tello, por la Juventud Socialista; Carlos Gordillo, por la Juventud de la Unión Cívica Radical; Miguel Basilio, por la Federación Universitaria Tucumana; Miguel A. Keters, por el Colegio Nacional; Carlos Blanch, por la Federación Obrera local; José Quintana, por el Centro Obrero Juvenil; la Srta. Raquel Schugurensky, por los estudiantes de farmacia, y el Dr. Hugo Fabio, por los egresados. Luego se formó una columna que se dirigió por la calle Las Heras hasta pasar frente a la Casa de Gobierno, donde se oyeron gritos de "¡Que se vayan!" y algunos silbidos.

La manifestación se dirigió luego al diario "La Gaceta", donde los integrantes de aquélla pidieron banderas, que les fueron suministradas, y toques de sirena, después de lo cual cantaron el Himno Nacional, y en seguida hablaron desde los balcones el estudiante Lázaro Barbieri y el Dr. Argentino Alonso. La columna se trasladó después al diario "La Unión", donde se cantó nuevamente el Himno. En esa oportunidad habló por la juventud socialista el Sr. José Bernardini. También se pidió a ese diario que tocara la sirena. En ese lugar debió disolverse la manifestación, pero inmediatamente se formaron grupos compactos y unos se dirigieron a la plaza Independencia y otros por la calle Catamarca, Oeste, para converger de nuevo hacia el centro por distintas arterias. No hubo durante el acto incidencia alguna. En los desfiles los estudiantes corearon estribillos contrarios a las autoridades nacionales, reclamando el alejamiento de las mismas del gobierno y la entrega del poder a la Corte Suprema de Justicia de la Nación. Fué aclamada, además, la unidad nacional para la lucha por la libertad.

Dió una resolución un grupo de profesores de Derecho

Tucumán, 21.—Los señores Luis N. Bossi, Miguel A. Aráoz, Adolfo Piosek, Miguel A. González, Nicolás Di Lella, Raúl D. Mendiñaharzu, Eudoro D. Aráoz, Mario R. Posse, Jorge Sixto, Román A. Area, Benjamín Frías, Eduardo García Aráoz, Eduardo Montenegro, Manuel Renato Treves y Raúl S. Martínez Moreno, profesores de la Facultad de Derecho y Ciencias Sociales, dieron una resolución, por la cual condenan todas las exteriorizaciones de fuerza con que se pretende ahogar la opinión nacional, manifestada en todo el país de manera inconfundible.

Declaran, además, que hay una sola y única forma de pacificar los espíritus y servir al país y que esa forma no es otra que encajar gobernantes y gobernados dentro del marco estrecho y amplio, a la vez, de las instituciones, las leyes y la sabia y previsora Constitución que nos rige. En el breve preámbulo que precede a esta declaración, los firmantes dicen que la situación creada al país por los acontecimientos de la vida nacional, trasuntado en el restablecimiento de las libertades individuales y públicas por el levantamiento del estado de sitio, por una parte, y por la otra el desbordamiento de la fuerza y la violencia para ahogar, aunen sangre, las expresiones de la juventud estudiosa y del pueblo todo de la República, en un fervoroso reclamo de volver al régimen de la Constitución que es el de la ley y la libertad, impone a quienes tienen el honor de formar desde las aulas universitarias las clases gobernantes del porvenir el deber de pronunciar su palabra definitiva sobre este momento de la vida argentina.

La huelga estudiantil en Catamarca

Catamarca, 21.—Hoy se declararon en huelga, en forma parcial, los alumnos del Colegio Nacional y del Instituto Nacional del Profesorado. La huelga fué total en la escuela normal de adaptación regional de San Isidro, que funciona en el departamento Valle Viejo. No se plegaron a la huelga, registrándose asistencia completa, las escuelas normales de maestros y de maestras.

SOBRE ASISTENCIA A LAS CLASES SE DIÓ UN COMUNICADO

A última hora el Ministerio de Justicia e Instrucción Pública dió a publicidad anoche otro comunicado referente a la actividad registrada en los establecimientos de enseñanza. Su texto es el siguiente:

"Cumpliendo los profesores con su deber de realizar sus funciones docentes han desoído la incitación de no concurrir a clase en los días de ayer y hoy. No obstante los esfuerzos reiteradamente realizados por quienes se han alzado contra las disposiciones reglamentarias para lograr por todos los medios la adhesión del resto del profesorado, el Ministerio ha comprobado con viva satisfacción que la concurrencia de profesores a los cursos de hoy es no sólo, no menor a la normal, sino también mayor a ella. Es así que sobre un total de 11.200 sólo han dejado de concurrir en la Capital Federal en el día de la fecha, 138; inasistencia menor que la del día de ayer.

"Varios profesores se han presentado el Ministerio desmintiendo que hayan firmado o adherido a la incitación de no concurrir a clase, asistiendo en prueba de ello a cumplir sus obligaciones.

"Es de advertir que en numerosos establecimientos hubo concurrencia total de profesores, hecho extremadamente raro aún en tiempos normales.

"La concurrencia de alumnos fué algo menor a la normal, dejando de asistir el 27 o/o. En algunos establecimientos en los que el día lunes la asistencia fué mala, hoy alcanzó un elevado porcentaje.

"Una propaganda evidentemente tendenciosa, trata de desvirtuar los hechos, exignando alguna importancia a la tentativa de paralizar las actividades educacionales en el país, pero las cifras, más elocuentes sin duda que las meras palabras y las largas crónicas imaginadas, ponen de manifiesto el rotundo fracaso de un empeño que ha merecido ya la sanción del fuicio

HABRÁ EL SÁBADO EN LA PLATA UNA REUNIÓN RECTORAL

La Plata, 21.—Informó el presidente de la Universidad, Dr. Alfredo D. Calcagno, que el sábado próximo a las 15, convocada por esa presidencia, se efectuará en la Universidad de La Plata una reunión de rectores de las universidades nacionales, de acuerdo con lo convenido telefónicamente hoy.

A esa reunión asistirán también los decanos y directores de las instituciones respectivas del interior. Han prometido asistir, en primer término, los rectores de las universidades de Buenos Aires, Dr. Horacio C. Rivarola; del Litoral, Dr. Josué Gollán (hijo); de Córdoba, ingeniero Rodolfo Martínez; de Cuyo, Dr. Salvador Doncel, y de Tucumán, Dr. Prudencio Santillán.

Agregó el presidente de la Universidad de La Plata que en esa asamblea será tratado el actual momento universitario.

Reunión de profesores de la Universidad

La Plata, 21.—Esta tarde a las 18 se efectuó en la sala de actos del Colegio Nacional la anunciada reunión de profesores de la Universidad, para tratar la situación general del país y, particularmente, la reciente medida del Poder Ejecutivo, exonerando a profesores secundarios en Buenos Aires.

Asistieron unos 150 docentes, entre los cuales los que invisten actualmente la autoridad de la alta casa y de los demás institutos y facultades de la dependencia. El presidente de la Universidad, Dr. Alfredo D. Calcagno, ocupando el estrado de la sala, manifestó al iniciarse el acto que procedía a la apertura del mismo en su condición de docente y al solo efecto de que la asamblea determinara quién habría de presidirla, con el objeto de conversar acerca de la situación actual y cambiar pareceres al respecto. El profesor José María Monner Sans propuso en seguida que la asamblea eligiera presidente de la misma al actual titular de la Universidad, temperamento que fué aprobado por unanimidad.

Expresó entonces el Dr. Calcagno, como presidente de la asamblea, que los reunidos se hallaban allí por una iniciativa que partió de la reciente reunión de profesores realizada en el Club Universitario, y agregó que como los presentes conocían perfectamente los motivos que inspiraban el acto, le parecía procedente y conveniente hacer una breve reseña de los acontecimientos que lo determinaban. Destacó que al constituirse hace un tiempo los consejos directivos de todas las universidades argentinas y de sus casas de estudio, se había considerado oportunamente por esos cuerpos la situación institucional del país. Recordó en seguida lo tratado en la reunión de rectores, en Buenos Aires, a ese propósito, y leyó la declaración que en la misma fué subscripta y entregada al presidente de la República, general Farrell. Se refirió luego a las derivaciones del anuncio de la caída del Japón, y al pasar a reseñar los últimos episodios públicos, destacó que en la fecha conversó telefónicamente con todos sus colegas rectores de universidades del país y que al pedirles su adhesión a una reunión en La Plata para el sábado a las 15, según informamos en otro lugar, de la que participarían también los decanos de facultades del país, había hallado un eco confortador por parte de todos ellos. Dijo a continuación que antes de abrir el debate correspondía conocer qué proposiciones de la asamblea podría llevar el presidente de la Universidad a la referida reunión. Recordó también que, conforme a la invitación para la asamblea que se realizaba, podrían participar activamente de la misma sólo los profesores en condiciones estatutarias de integrar la asamblea general de docentes, vale decir, titulares, suplentes, adjuntos y extraordinarios.

Elegido luego el Dr. Manuel María del Carril, profesor de la Facultad de Medicina, para ejercer la secretaría de la asamblea y levantar el acta de la misma, cuya designación provocó aplausos, el profesor Nicolás Besio Moreno hizo moción para que la concurrencia se pusiera de pie en homenaje a los adolescentes caídos en las recientes jornadas callejeras, diciendo que en uno de ellos, de 16 años, se erigía una figura que sería un arlete espiritual para lo futuro. Puesta en consideración la actitud a asumir frente a la exoneración de profesores, el Dr. José María Monner Sans sostuvo que los últimos acontecimientos concretaban la lucha entre la civilización y la barbarie y que los profesores universitarios presentes estaban reunidos para hacer conocer al Ministerio de Justicia e Instrucción Pública que los fundamentos del decreto de exoneraciones tenía una base errónea, desde que esos profesores no habían hecho sino ratificar lo declarado por docentes de universidades argentinas, que habían firmado con anterioridad una declaración.

A continuación el profesor Francisco Alustiza, después de expresar su más amplia adhesión a la actitud de esos docentes, criticó la actuación de lo que calificó de hordas o "mazorcas".

Habló luego el vicepresidente de la Universidad y decano de Ingeniería, Ing. Aquiles Martínez Civelli, para significar que ante el anuncio de la reunión de los rectores del sábado próximo en esta ciudad, lo que trataría la asamblea suponía una etapa anterior y necesaria. Hizo en seguida una moción que articulaba diversas proposiciones, las que fueron aprobadas luego de una larga deliberación con algunas modificaciones, principalmente de ordenamiento.

La resolución aprobada por los profesores

La resolución adoptada fué la siguiente:

"Los profesores de la Universidad Nacional de La Plata, reunidos en asamblea con objeto de considerar la posición de la Universidad frente a la situación general del país, resuelven:

"Primero, hacer suya la declaración formulada por los seis rectores de las universidades argentinas, del 26 de julio último; segundo, formular un voto de solidaridad con los profesores de segunda enseñanza que acaba de exonerar el Poder Ejecutivo, lo que constituye una nueva afrenta a la ciudadanía argentina, y tercero, adherir a la iniciativa del presidente de la Universidad de La Plata de reunir una conferencia de rectores de todas las universidades argentinas, a fin de considerar una acción universitaria tendiente a normalizar el país en el más corto plazo".

Como sugestión para la reunión de los rectores se aprobó lo siguiente:

"Expresar que, en su opinión, si no se fijara de inmediato una fecha para que el país elija autoridades en comicios libres, y sin candidatos oficiales, o en su defecto entregar el poder a la Corte Suprema, correspondería suspender totalmente las tareas de enseñanza hasta que ello ocurra".

Esa resolución dejó sin efecto una proposición del ingeniero Martínez Civelli, en el sentido de que hasta que no se produjese la fijación de fecha de elecciones en el país o se delegara el gobierno en la Corte, se extendiera "sine die" la paralización de actividades, que había quedado acordada en todos los institutos por dos días. El profesor Monner Sans fué de opinión de que no debía adelantarse esa paralización, para no desvincular la cátedra con el alumno, destacando que la Universidad Argentina estaba hoy al frente del país, y que no eran los profesores quienes debían cerrarla, puntualización que fué aplaudida. El decano de Humanidades, profesor Ernesto L. Figueroa, destacó que la Federación Universitaria de La Plata deseaba el retorno a las clases, a la espera de los acontecimientos, y que los docentes debían conservar una absoluta serenidad, no siendo ello inconveniente para esperar una asamblea general de profesores, para que su decisión, cualquiera fuese su alcance tuviera así autoridad y auspicio total de claustro, opinión que también mereció calurosas aprobaciones de los reunidos.

El profesor Francisco Alustiza aludió también en el transcurso de la deliberación al ambiente existente de alteración del orden público, proclive a la guerra civil, que imputó al gobierno nacional.

Fué motivo de otro largo debate una moción en el sentido de autorizar la presencia en la reunión de los estudiantes y la participación en la deliberación de éstos y de los profesores libres, lo que fué autorizado en definitiva. Los estudiantes penetraron en gran número a la galería alta de la sala, guardando orden durante el desarrollo de la asamblea, y el presidente de la Federación Universitaria, señor Oscar Martín, leyó una declaración de ese organismo proponiendo la adhesión del movimiento universitario de gremios obreros, comercio y otras fuerzas a la población. Esa nota fué incorporada a actas.

Una incidencia

Antes de ser levantada la sesión, que finalizó a las 20, ocurrió una incidencia al proponer el profesor David Grinfeld que se declarase que no podían intervenir en el movimiento, para asegurar la pureza del mismo, profesores a los que pudieran achacarse tendencias totalitarias o participación en el fraude electoral.

El decano de Humanidades, profesor Figueroa, manifestó, con gran energía, que no podía señalarse réprobos con incriminaciones veladas y que el profesor Grinfeld debía concretar su expresión o retirarse de la sala, desde que la reunión era para unirse, sin odios, contra la opresión. Sostuvo, además, que debía decir quién era pasible de esa imputación. El profesor Grinfeld guardó silencio, pero habló, en cambio, su colega de Ingeniería profesor Carlos F. Bianchi, quien señaló la presencia del doctor José Abel Verzura en la asamblea.

El Dr. Verzura se levantó de su silla y dijo que se hallaba allí invitado por varios profesores, entre los cuales el profesor Grinfeld, y luego de referirse a su larga actuación en la docencia universitaria y a los conceptos que la misma había merecido recientemente del Dr. Alfredo L. Palacios, cuya cátedra desempeñaba como suplente, agregó que las cuestiones políticas tendrían otras tribunas de defensa y ataque que no eran en la Universidad. Dijo también que no era así cómo podían curarse los errores del pasado. Pidió luego que la asamblea decidiese sobre su presencia, no prosperando más allá la incidencia luego de haber hecho diversas manifestaciones dos o tres de los presentes, incluso el delegado de la Federación Universitaria, quien formuló críticas a la actuación del Dr. Verzura como apoderado del Partido Demócrata Nacional de la provincia en las elecciones del Dr. Rodolfo Moreno. En definitiva habló el Dr. Verzura, para lamentar que la asamblea hubiese discutido su situación personal, perturbando con ello una deliberación en la que se encontraba solamente para adherirse con su esfuerzo modesto.

Hoy se reunirán egresados de la Universidad

La Plata, 21.—En la Facultad de Ingeniería, con el fin de tratar la situación actual, se reunirán mañana los egresados de la Universidad. El acto se efectuará a las 18.

El Centro de Derecho de La Plata repudia a un profesor de la casa

La Plata, 21.—A raíz de haber aceptado la cartera de secretario de Hacienda de la intervención federal el Dr. Luis R. Longhi, el Centro de Estudiantes de la Facultad de Ciencias Jurídicas y Sociales dió a conocer una resolución por la que dispone "repudiar públicamente la conducta del Dr. Longhi y exhortar a los alumnos a no concurrir a las clases y seminarios a cargo del mencionado docente".

OTROS DESFILES DE ESTUDIANTES HUBO EN CÓRDOBA

Córdoba, 21.—Con la misma entusiasta adhesión de ayer se cumplió la huelga estudiantil, dispuesta por la Federación Universitaria de Córdoba como acto de protesta por los luctuosos sucesos registrados en la Capital Federal.

En la Universidad la paralización fué absoluta, en tanto que los alumnos de algunos establecimientos de enseñanza secundaria, donde la huelga había sido dispuesta únicamente para el día de ayer, decidieron adherirse también hoy a esa exteriorización de protesta; no concurrieron a clase e invitaron a los de otros colegios, que en reducido número habían asistido, a abandonar las clases.

El paro estudiantil finalizará hoy, siempre que la Federación Universitaria no resuelva lo contrario.

También hoy las calles fueron recorridas por contingentes de estudiantes secundarios, varones y mujeres, que dieron vítores a la democracia y corearon los ya conocidos estribillos, llegando a diversos establecimientos de enseñanza, tales como el Nacional y el Liceo, la Escuela Normal de Profesores, etc., para pedir la adhesión de aquellos que habían concurrido a clase. En el Montserrat, ante la insistencia de las reclamaciones estudiantiles, fueron interrumpidas en la tercera hora las clases que se estaban dictando a reducido número de alumnos.

Otra vez hoy, también, un suboficial del ejército fué protagonista de un desagradable episodio. Cuando un nutrido conjunto de estudiantes secundarios de ambos sexos transitaba en horas de la mañana por la avenida General Paz, entre La Rioja y Santa Rosa, un suboficial que conducía una camioneta se enfrentó a la manifestación, reaccionando sin duda ante las exclamaciones de los estudiantes, e hizo dos disparos al aire, que no dejaron de provocar alarma, pero sin que el incidente tuviera otras ulterioridades.

Otro desorden se produjo a mediodía en la plaza San Martín, hasta donde había llegado un numeroso grupo de alumnos secundarios. En circunstancias en que se pronunciaban discursos, los reunidos fueron provocados por un grupo de nacionalistas, y al responder algunos de ellos a la agresión, uno de los promotores del hecho desnudó una pistola, con la que habría intentado hacer un disparo, sin que saliera el proyectil, ya que el que se encontró en el arma secuestrada aparecía picado o martillado. A raíz de este hecho, la policía procedió a la detención de tres estudiantes nacionalistas a la vez. Suministró un parte que comienza diciendo que hoy a las 12 llegó hasta el monumento a San Martín una manifestación de estudiantes secundarios mientras vitoreaban a la democracia y se formó un grupo de ocho o diez estudiantes universitarios de conocida filiación nacionalista, los que provocaron a los manifestantes y motivaron un desorden. En tales circunstancias —agrega— el nacionalista Carlos Alberto Lynch extrajo de entre sus ropas una pistola Royal, calibre 7,65, y agredió a los manifestantes. Intervinieron entonces los empleeados de Orden Social y Político, Ferreyra y Peralta, pero antes de que lograran sacarle el arma, aquél la entregó a Julio César Goscio, quien fué detenido por el empleado de policía Franceschelli, a pesar de lo cual alcanzó a entregar la pistola a Pablo Alberto Alvarez, que se dió a la fuga, seguido por los estudiantes democráticos y se refugió en una farmacia situada frente a la plaza San Martín, donde se lo detuvo y se le secuestró el arma. Esta tenía en la recámara un proyectil, el que aparece picado o martillado. Lynch, que fugó, fué apresado esta tarde, instruyéndose sumario por portación de armas, introducción, venta y tenencia de armas, municiones, etc., y desorden. Personal de la comisaría 2a. detuvo a Humberto Ghirimoldi, argentino, de 45 años, a quien se acusa de haber incitado ayer a los estudiantes a colocar a media asta y con un crespón la bandera en el local de la delegación de la Secretaría de Trabajo y Previsión. Las actuaciones serán elevadas por la policía a la justicia federal.

Las autoridades del bachillerato nocturno José Ma. Paz dieron un comunicado en el que expresan "que es preciso encauzar a la Nación de modo inmediato hacia el orden constitucional, único medio dentro del cual es posible el ejercicio de todos los derechos y garantías que aseguran el desenvolvimiento armónico y fecundo de la vida política, económica, social y cultural del país".

La agrupación Unidad Reformista de Odontología expresó también "su protesta y su repudio por los hechos ocurridos, que enlutan los corazones de todo el pueblo argentino, manifestando su más cálida adhesión a la resolución de la Federación Universitaria de Córdoba, como también a los profesores secundarios que han sabido ubicarse en el lugar que les corresponde, junto a toda la ciudadanía argentina".

Universitarios de Rosario protestan por una negativa

Rosario, 21.—Frente a la Facultad de Ciencias Económicas se originó anoche una manifestación con motivo del rechazo, por parte del consejo directivo, del pedido de una delegación de estudiantes, que propuso exteriorizar su repudio por los últimos acontecimientos y suspender las clases durante dos días, en señal de duelo por los caídos en defensa de la democracia.

Reunidos ante la Facultad, los estudiantes esperaron la salida de los consejeros, cuya aparición provocó una prolongada silbatina.

Más tarde, el Centro de Estudiantes de la referida casa dió a conocer un comunicado, enel que declaraba "que en los actuales momentos los estudiantes y con ellos la juventud toda del país, entiende que aquellos que obstentan el privilegio de la enseñanza deben defender con los hechos y con actitudes claras y viriles su sentido de la democracia y su plena responsabilidad moral que como profesores universitarios han contraído con el pueblo argentino". Agrega más adelante, "que hoy más nunca corresponde hacerse eco del dolor y de la angustia de hogares argentinos, enlutados por la perfidia de un sector que ha pretendido y pretende esclavizar las conciencias ciudadanas". Expresa finalmente, su más enérgico repudio por la actitud asumida por dicho Consejo Directivo, que ha traicionado —dicen— las aspiraciones reformistas de los estudiantes de la Facultad. Finalmente se resuelve comprender en dicho repudio a un grupo de consejeros.

Por su parte, los consejeros de la referida Facultad, en vista de la nota publicada por el Centro de Estudiantes, dió a conocer una declaración en la que se dice que la resolución estudiantil contiene cargos agraviantes e injustos; que los profesores que integran el Consejo Directivo ejercen su ministerio con el decoro y la dignidad que exige la cátedra y siempre han puesto sus energías y sus mejores anhelos al servicio del país y de la Universidad; que el cargo estudiantil no especifica en qué forma el Consejo ha transgredido principios reformistas.

Suspensión de clases en Santa Fe

Santa Fe, 21. — Se efectuó en todas sus partes la huelga universitaria dispuesta por la Federación Universitaria Argentina. Al mismo tiempo habían sido suspendidas las clases en las facultades de Derecho y de Química por resolución de los decanos respectivos, según se informó oportunamente.

En los institutos secundarios la asistencia fué normal, sin que ocurrieran incidencias. Los estudiantes de las facultades de Química y de Derecho organizaron otra manifestación sin autorización policial. Eligieron esta vez como punto de reunión la esquina del bulevar Pellegrini y Marcial Candioti, donde a las 19.30 se congregaron 300 estudiantes, aproximadamente, entre los que figuraban muchas señoritas quienes, después de cantar el Himno Nacional, se lanzaron en rápida marcha hacia el centro de la ciudad y recorrieron el trayecto entre aquel lugar y la avenida Rivadavia sin que ocurrieran incidencias. Los manifestantes dieron, con gritos fuertemente coreados, vivas y mueras y corearon estribillos circulantes en los últimos días. Por la avenida Rivadavia y en el mismo ritmo de marcha siguieron rumbo a la plaza España, pero antes de llegar a la calle Suipacha un piquete del escuadrón de seguridad desembocó por la calle Junín y procedió a disolver la columna. Antes de que los soldados del escuadrón llegaran a las primeras filas, los estudiantes se alejaron en varias direcciones y la manifestación finalizó sin otras incidencias.

A las 20 se observó otra concentración en la calle Mendoza y San Martín, pero se notó, también, la presencia de gran número de policía de civil.

EN SANTIAGO DEL ESTERO TAMBIÉN HUBO VARIOS ACTOS

Santiago del Estero, 21.—Adhiriéndose a la huelga dispuesta por la Federación Universitaria Argentina, los estudiantes secundarios pertenecientes a todos los establecimientos locales no concurrieron a clase ayer ni hoy. Más de 5000 alumnos organizaron entusiastas manifestaciones, que recorrieron las diversas calles dando vivas a la democracia y reclamando la inmediata normalidad institucional del país. La policía cargó contra los manifestantes y detuvo a siete jóvenes, pero ante la resuelta actitud de los alumnos congregados frente a la Casa de Gobierno y a pedido de otra delegación que entrevistó al interventor, fueron puestos en libertad después de dos horas de incomunicación. Los huelguistas realizaron posteriormente reuniones frente a las estatuas de San Martín y de Belgrano, donde en un ambiente de inusitado entusiasmo hablaron varios oradores.

Durante la reunión de anoche los estudiantes resolvieron solicitar la adhesión de los profesores, pero éstos no se plegaron a la huelga y concurrieron a clase.

En Intendente Alvear

Intendente Alvear (La Pampa), 21. Con motivo del triunfo de las democracias y para festejar la paz fué servido un refrigerio en el Alvear Futbol Club, al que concurrieron más de 300 personas.

Al finalizar el acto, y en nombre de la comisión organizadora, habló el Dr. Valentín Gorospe, quien fué entusiastamente aplaudido.

LAS RESERVAS ORGANICAS

Las inclemencias del tiempo y las enfermedades contribuyen a disminuir las reservas orgánicas. Evite esos perniciosos efectos suministrando a los suyos WAMPOLE, tónico concentrado con extracto de hígado de bacalao, calcio, hierro y fósforo, que vigoriza el organismo, repone las energías y aumenta el apetito. WAMPOLE es de agradable sabor, se toma como un vinito y su acción benéfica lo hace indicado para niños y adultos. Venta en farmacias.

EL GRAN APERITIVO
Hesperidina
CIEN POR CIENTO ARGENTINA

Aceite Comestible MIMOSA
ALTA CALIDAD
RENDIMIENTO
PUREZA
80% MANI
20% OLIVA
Distribuidores:
RAGGIO, FORCHIERI & CIA.
Soc. Resp. Ltda. • Cap. $ 5.300.000
Bolívar 315 • Buenos Aires

LA FAMOSA BICICLETA
PHILLIPS
FIPAT
PARA HOMBRES
ACABA DE LLEGAR DE INGLATERRA
a precios normales
UNICOS IMPORTADORES
FIORE, PANIZA & TORRA S. A.
VIAMONTE 1581 - BUENOS AIRES - U. T. 41-1091
LA CASA TRADICIONAL DEL AUTOMOVILISTA

No Permita que Falte en su Hogar...
ULTIMA OPORTUNIDAD

SOLO $ 10.- de Cuota Inicial
SIN GARANTIA NI PAGARES

9 bellísimos Tomos con más de 2.000 fotografías y de 200 láminas a todo color reproduciendo fielmente, personas, trajes, viviendas, paisajes, obras de arte, etc.

EL MUNDO PINTORESCO

Se ofrece en las actuales condiciones de pago SOLO HASTA EL VIERNES 31 en que se dará por terminada esta GRAN OFERTA. Si Ud. no lo ha adquirido aún, le aconsejamos no pierda esta ULTIMA OPORTUNIDAD adquiriéndolo HOY MISMO.

Por qué No Debe Faltar en su Hogar

Porque esta Obra de Cultura, de gran interés general, lleva a su Hogar un amplio panorama de la vida a través de todos los pueblos y razas de la Tierra, en un maravilloso desfile de magníficas ilustraciones.

Con EL MUNDO PINTORESCO en el Hogar se tiene la sensación de viajar continuamente, conociendo todo cuanto existe en materia de Costumbres, Religiones, Viviendas, Paisajes, etc., de cada región del Globo, visto todo ello a través de una documentación viviente y completa, captada de la vida misma.

Esta Obra encantará a los suyos porque además les describe, en lenguaje sencillo y ameno, las condiciones geográficas o las razones históricas que hacen de cada pueblo, en cierto modo, un mundo distinto, proporcionándoles así nuevas e insospechadas fuentes de Cultura.

INVITAMOS CORDIALMENTE A CONOCER LA OBRA, SIN COMPROMISO ALGUNO EN NUESTRA EXPOSICION: MAIPU 257

LA ENCUADERNACION
Los nueve volúmenes que componen esta obra están encuadernados en rico "Artcraft" color violeta, con distintos motivos impresos en relieve y en colores decorando las tapas y llevan sobre los lomos, los títulos grabados en oro legítimo.

CON LA OBRA SE INCLUYE EL ARTISTICO MUEBLE CREADO EXPRESAMENTE PARA LA MISMA.

W. M. JACKSON Inc.
EDITORES
MAIPU 257 • Tels. U. T. 34, Def. 3803 y 3804
BUENOS AIRES
En Montevideo (R. O.): Sarandí 524

Gratis
Enviaremos a Ud. este hermoso folleto en colores con páginas tomadas de la Obra, si lo solicita por medio del cupón o por teléfono a:
U. T. 34 (Def.)
3803 - 3804

Sres. W. M. JACKSON, Inc.
Casilla de Correo 1542 — Buenos Aires
Sírvase enviarme GRATIS y sin compromiso alguno el folleto en colores y datos explicativos sobre la Obra "EL MUNDO PINTORESCO".
NOMBRE .....
PROFESION .....
CALLE ..... N° .....
LOCALIDAD ..... F.C. .....
N. 318145

EL GRAN CAMPEÓN DE LA RAZA ABERDEEN ANGUS SALDRÁ HOY A LA VENTA EN LA SOCIEDAD RURAL

Esta tarde serán subastados el gran campeón Aberdeen Angus y demás campeones de esa raza, acto con el cual finalizan los remates de los grandes campeones bovinos.

Estimatjilt of Moon, que se adjudicó la escarapela celeste, blanco, celeste, aparecerá en el "ring" de ventas a las 14.

Damos en seguida la lista de los precios obtenidos en los remates de los grandes campeones de esa raza:

Años	Campeones Nombre del toro	Prec. obtenido en la venta	Expositores de los campeones
1908	Central Duke 59	2.500	Suc. de Juan A. Brown
1909	Black Duke 32	2.000	Cía. Rural Bremen
1910	Passionist 4	Reservado	Benito Villanueva
1911	Darius 3	3.300	Cía. Rural Bremen
1912	Jipsey Emblem 10	Reservado	Barreto Hnos.
1913	Baron Edward 41	4.500	Cía. Rural Bremen
1914	Baden Powell 3	3.500	Barreto Hnos.
1915	Capin Pride	Reservado	Barreto Hnos.
1916	Lord of Charles	"	Carlos Guerrero
1917	Village Prince	"	Barreto Hnos.
1918	Imperialist of Charles	10.000	Carlos Guerrero e Hijo
1919	Jordal of Ballindalloch Luna 6	15.000	E. Muniz Barreto
1920	Elector of Hursley	10.000	William J. Grant
1921	Jolly Virtus	13.000	Barreto Hnos.
1922	Ferruman	Reservado	H. T. Fenwick
1923	Despeñadero	7.500	Suc. de Pedro Estanguet
1924	Patay Prowd Favour	8.000	Samuel B. Hale Cía. Ltda.
1925	Strongbow	Reservado	D. Saavedra Z. de Lamas
1926	Blackstone	16.500	Estanguet y Cía.
1927	Emperor Roves of Charles	15.000	Héctor M. Guerrero
1928	Ebgony of Charles	Reservado	Héctor M. Guerrero
1929	Blackberry of Cascada	9.000	Julio L. Perkins
1930	Escudero of Epifania 25	18.000	Eduardo Estanguet
1931	Eristic Batman	16.000	Julio L. Perkins
1932	Esthon of Epifania 11	10.000	Eduardo Estanguet
1933	Judas of Las Horquetas 13	15.000	Eduardo Estanguet
1934	Eldred of Las Horquetas 10	21.000	Eduardo Estanguet
1935	Encant. of Las Horquetas 21	17.000	Eduardo Estanguet
1936	Sup. Camp. of Las Horquetas	11.000	Eduardo Estanguet
1937	Duke Isaac of Curamalán	12.000	S. A. Estancias Houlder Curamalán Ltda.
1938	Baron Illiad of Curamalán	10.000	S. A. Estancias Houlder Curamalán Ltda.
1939	Prince J. of Charles	Reservado	Héctor M. Guerrero
1940	Sathan 4 of Charles	13.000	Héctor M. Guerrero
1941	Black Ben de San Nemesio 66	Reservado	Est. y C. S. Nemesio S. A.
1942	Jilman Dunira of Cascada 28	72.000	Julio L. Perkins
1943	Castlecraig of Moon 22	55.000	Hijos de J. Firpo S. R. L.
1944	Jilbem F. Moon 516	50.000	Hijos de J. Firpo S. R. L.

Pagóse $ 15.000 por el campeón de dos años Holando-Argentino

Cuando en la exposición ganadera de 1943 fué rematado el gran campeón Holando-Argentino, Willy's Benito King Pata, de Juan M. Mascarenhas, en la suma de 10.000 pesos, los criadores de esa raza refirmaron su creencia de que no estaban equivocados al pensar que la misma alcanzaría pronto mayor difusión en nuestro país y en las naciones vecinas, y que esa clase de ejemplares sería objeto de mayor demanda. Al año siguiente el citado cabañero obtuvo, con otro de sus productos, el premio gran campeón y no lo sacó a la subasta, como ocurrió también este año, pero aquel precio, que hace dos años pareció extraordinario, fué superado en el torneo actual en un cincuenta por ciento en el remate del campeón de dos años, box 1041. Abraham Inka Roosje 754, de Ana M. de Busso, vendido en 15.000 pesos a Miguel García, en comisión.

Como se verá por el detalle de otras ventas realizadas ayer, se pagaron otros precios remuneradores por ejemplares Holando-Argentino.

Almuerzo a un jurado británico

La Asociación Argentina Criadores de Hereford ofreció ayer un almuerzo en honor del jurado británico Sr. Edward Davies Moore, de los ganadores de los grandes premios, expositores y criadores. El almuerzo se efectuó en el salón comedor del local de Palermo.

Al servirse los postres hizo uso de la palabra el presidente de la entidad citada, D. Ramón D. Lezica Alvear, quien elogió la labor del jurado y sus condiciones de experto cabañero, y en señal de agradecimiento y de recuerdo puso en las manos del señor Moore una medalla de oro. Con breves frases, el agasajado agradeció el homenaje y el obsequio. Participaron de la fiesta, que transcurrió en un ambiente cordial, más de 300 comensales.

Las ventas de hoy

Hoy a las 10 proseguirá la subasta de la raza Shorthorn y Holando-Argentino, y también se rematarán equinos de la raza Criolla, lanares Lincoln neozelandés, Merino Argentino y porcinos Duroc Jersey.

Por la tarde, como ya se ha dicho, serán subastados los grandes campeones y campeones Aberdeen Angus y los lotes del 689 al 765, categorías 1a. A a 5a. B, continuándose con las ventas de Shorthorn, lanares Lincoln neozelandés y Merino Argentino, porcinos Duroc Jersey y aves.

Hasta ayer las ventas sumaron 2.508.323 pesos

Con las operaciones realizadas ayer, el total de las transacciones efectuadas en la exposición alcanzó la suma de 2.508.323 pesos. En los tres primeros días de ventas del torneo de 1944, los remates alcanzaron a la suma de 2.354.712 pesos.

Llegó una delegación venezolana

En uno de los aviones de Cruzeiro do Sul llegó ayer por la tarde a esta capital una delegación de la Sociedad Rural de Venezuela, integrada por los Sres. Mariano Martínez, José A. Ron Velutini, Gilmer A. Urdaneta, Manuel Mirabal Ponce, Francisco H. Itriago, Eduardo Rauber y Antonio Padilla Ron, quienes fueron saludados por miembros de la comisión directiva de la Sociedad Rural Argentina. Los viajeros vinieron con el objeto de visitar el torneo ganadero.

Recepción en honor de delegados de Chile

Las autoridades de la Sociedad Rural Argentina ofrecieron ayer una recepción en honor de los delegados de la Sociedad Nacional de Agricultura de Chile, señores Carlos Cavallero S., vicepresidente de esa entidad del país hermano; René Silva Espejo y Pedro Pardo, quienes vinieron, como se ha informado en su oportunidad, a fin de asistir al acto inaugural del torneo de Palermo.

Los delegados fueron cumplimentados por miembros de la comisión directiva de la Sociedad Rural y luego invitados con una copa de champaña.

Exhibición cinematográfica

Hoy a las 10, de acuerdo con el programa preparado por la Sociedad Rural Argentina, con la colaboración de la Asociación de Difusión Interamericana, se exhibirán en la muestra de granos y forrajes películas cinematográficas especialmente dedicadas a los estudiantes que visiten la exposición.

Esta tarde a las 16, en el mismo pabellón donde funciona la muestra mencionada, el ingeniero Alfredo Palau, de la Escuela de Recibidores de Granos, disertará sobre el tema "Diferenciación de las variedades de trigo por las características morfológicas de las glumas y los granos".

Disertará hoy Lord Courthope

El presidente de la Royal Agricultural Society of England, Lord Courthope, pronunciará una conferencia hoy a las 19 en el salón de la Sociedad Rural Argentina, Florida 458. El ilustre huésped hablará sobre "La acción agraria inglesa durante la guerra mundial".

Las autoridades de la sociedad han invitado especialmente a sus consocios para escuchar la autorizada palabra del orador.

Bodas de plata de la Corporación de Aberdeen Angus

Con motivo de cumplir sus bodas de plata, las autoridades de la Corporación Argentina de Aberdeen Angus ofrecerán hoy a las 12.30 un almuerzo en el restaurante del local de la exposición. Asistirán en calidad de invitados de honor el secretario de The Aberdeen Angus Cattle Society, Mr. Alexander Keith; el jurado británico Sr. Alejandro Beddie y el criador del gran campeón, Sr. Firpo.

Poco antes del almuerzo, a las 11, la entidad citada celebrará asamblea para renovar parte de su comisión directiva y considerar la memoria y el balance del último ejercicio.

Fué agasajado anoche Lord Lovat

Con una comida que fué servida anoche en los salones del City Hotel, la Asociación Argentina Criadores de Shorthorn agasajó al jurado británico Lord Lovat, acto que reunió a numerosos ganaderos, criadores y figuras vinculadas a los ambientes pecuarios del país.

Presidió la fiesta el experto británico, a quien acompañaron en la cabecera de la mesa los vencedores del actual certamen ganadero, Sres. Duggan y Séré; el presidente de la entidad organizadora de la comida, D. Juan Carlos Bengolea; el representante del gobierno británico, capitán Boyle; el presidente de la Asociación Criadores de Hereford, D. Ramón Lezica Alvear; el secretario de la Sociedad Rural Argentina, D. Darío Gregorini, y el vicepresidente de la Junta Nacional de Carnes, ingeniero Víctor Galli.

Al ofrecer la demostración el presidente de la Asociación Argentina Criadores de Shorthorn, brindó por Lord Lovat, la prensa, los ganaderos del certamen y por los que contribuyeron al éxito de la exposición nacional de ganadería.

Agradeció la fiesta el obsequiado, quien, al señalar la importancia del torneo, subrayó que, con la insistencia de la cría del Shorthorn colorado, los cabañeros van a una dureza de toque y a un pelo que los obligará a volver a los emjemplares blancos y rosillos. Sus palabras fueron acogidas en medio de sostenida ovación.

Un grupo de oficiales del ejército contesta manifestaciones de la Sociedad Rural

El Ministerio de Guerra dió a conocer anoche una nota por la cual un grupo de oficiales del ejército contesta a una "solicitada" de la Sociedad Rural Argentina, en la que ésta, a su vez, se hacía eco de unas declaraciones formuladas por dichos militares. La nota dice textualmente:

"La comisión directiva de la Sociedad Rural Argentina publica una "solicitada" en que niega la responsabilidad de los hechos indignos ocurridos con motivo de la inauguración de la 59a. exposición ganadera.

"Acusa de "ligereza" a los oficiales del ejército que le formularon tal cargo, en razón de que "debieron comprender que "quienes lo realizaron no atacaban con "ello a los soldados que desfilaban ni "al ejército de la patria, sino que desaprobaban al Gobierno como una continuación de hechos ocurridos en las "calles de Buenos Aires".

"No entendemos los oficiales interesados, ni lo entiende el pueblo argentino de verdad —solidario o no con el Gobierno—, cómo la comisión directiva de la Sociedad Rural Argentina interpreta una agresión que llega, inclusive, a las vías del hecho contra quienes, por disciplina, no podían entonces repelería como merecía, "como una desaprobación al Gobierno". Es demasiado complicada la interpretación.

"No entendemos tampoco cómo la comisión directiva de la Sociedad Rural Argentina, ante los hechos "cuya preparación no bulteran consentí "do jamás", no manifiesto de inmediato su repudio por la ruindad del agravio a quienes, vistiendo el uniforme de soldados argentinos, se presentaban ante sus compatriotas conduciendo los cañones de la patria. Más odioso resulta el agravio si tenemos en cuenta que asistían a la exposición de las riquezas de nuestro suelo representantes de naciones extranjeras que debieron informarse sobre la idea del patriotismo y cultura de los presentes.

"Aclaramos que para nada hemos considerado el agravio perpetrado a las autoridades de la Nación; hicimos especial estudio de ello. No nos corresponde tratar este aspecto de la cuestión. Tampoco deseamos hacerlo. Nos hemos referido solamente al cobarde atentado a soldados conscriptos que en cumplimiento de su deber exponían, orgullosos, el lote de caballos triunfadores de un certamen realizado bajo el auspicio de la propia Sociedad Rural.

"Extraña una afirmación. En ningún momento se ha pretendido que el patriotismo sea "privilegio de profesionales armados". Y de eso nos alegramos, pues significa que cuando llegue el día en que tengamos que morir defendiendo el suelo y el honor de nuestra patria, no encontraremos traidores que nos entreguen al enemigo so pretexto de divergencias que en esos momentos no son de considerar.

"Y si los miembros de la comisión directiva de la Sociedad Rural Argentina se han extrañado de que nosotros reaccionemos en esa forma, más debe extrañarnos a nosotros el que ellos no se antepongan a la desagraviada al ejército argentino, insultado en su propia casa".

Fdo.: mayor César Villafañe; capitanes Rafael C. Campos, José M. Sagasta, Juan J. Arnaldi y Argentino Molinuevo; tenientes los Sres. Guillermo Pellegrini, Oscar Gould, Julio Sueldo, Pascual Pistarini, Gustavo Martínez Zuviría, Carlos A. Caro, Adolfo López, Ricardo Chapo Salas, Carlos A. Rusti, Julio Alzogaray, Ignacio Riquelme y Raúl Anchezar, y tenientes Rubén H. Castex, Tomás Sánchez de Bustamante, Benjamín Palacios, Juan C. Uriburu, Alcides López Aulrau, Pedro O. Mayorga Equioz, Jorge A. Sabatini, Jorge H. Fraser, Rodolfo Fonseca, C. M. Moreno, Eduardo Bernadou y Manuel Ceretti.

Adhesión al presidente de la Sociedad Rural Argentina

Con la firma de todos los criadores presentes se envió al presidente de la Sociedad Rural Argentina, ingeniero José María Bustillo, la siguiente adhesión:

"Los ganaderos y criadores, reunidos en la comida de la Asociación Argentina de Criadores de Shorthorn en honor del jurado de la raza en Palermo, brigadier Lord Lovat, se complacen en hacerle llegar al presidente de la Sociedad Rural Argentina, ingeniero José María Bustillo, su aplauso por los valientes y patrióticos conceptos expresados en el discurso inaugural de la 59a. exposición de Palermo, y expresar su adhesión a la entidad que encarna e interpreta fielmente el pensamiento del agro argentino".

Las ventas de ayer

BOVINOS

Raza Shorthorn

Machos.—Box 38, mención, de E. Astengo S. A., en $ 5000, a Marios Molas Walter; 27, mención, de Bernardo L. Duggan, en $ 7000, a Manuel Etcheverría; 22, mención, de García Victorica Hnos., en $ 11.000, a Ynduco S. A.; 29, de Estancias Bonadeo S. A., en $ 10.000, a Pedro de Achával; 36, de Martínez de Hoz J. A. y Miguel, en $ 5100, a Vicente M. Blocca; 37 de Guillermo A. Séré e Hijos, en $ 10.000, a Possi Hnos.; 41, primer premio, de Guillermo A. Séré e Hijos, en $ 10.200, a Manuel B. de Anchorena; 52, segundo premio, de Juan Elordy e Hijos S. R. Ltda., en $ 10.000, a Gastón A. Lernoud; 54, quinto premio, de Estancias Bonadeo S. A., en $ 12.000, a Raúl Alberdi; 49, mención en $ 15.000, a Salvo Hnos.; 42, mención, de García Victorica Hnos., en $ 6000, a Guillermo Larrañaga; 46, de Estancias Bonadeo S. A., en pesos 12.000, a Juan Lino Irigoyen; 58, de Casimiro C. Polledo S. A., en $ 8500, a Fortín Rifles S. R. Ltda.; 62, segundo premio, de José A. y Miguel Martínez de Hoz, en $ 15.500, a Hijos de Ricardo Gaviña; 63, quinto premio, de G. A. Séré e Hijos, en $ 10.500, a Suc. Luciano López; 69, mención, de Bernardo L. Duggan, en $ 7000, a Juan Miguel O'Farrell; 61, mención, de Bernardo L. Duggan, en pesos 11.200, a Alberto Leloir; 72, mención, de Bernardo L. Duggan, en $ 9100, a Manuy y Guillet; 73, mención, de E. Astengo S. A., en $ 7200, a Juan Estrugamou; 60, de G. A. Séré e Hijos, en $ 7500, a Levino Zaccardi e Hijos.

Raza Hereford

Machos.—Box 509, segundo premio, de Leonardo Pereyra, en $ 10.500 a Martín Pereyra Yraola e Hijos; 497, tercer premio, de B. L. Duggan, en $ 16.000, a Carmen B. de Atucha; 501, cuarto premio, de Herrera Vegas e Hijos, en pesos 13.500, a F. y J. Pereyra Yraola; 506, mención, de Leonardo Pereyra, en $ 5500, a C. Boero Romano; 516, primer premio, de S. A. Pereda, en $ 6000, a Tinos, Bastos; 512, segundo premio, de Martín Pereyra Yraola e Hijos, en pesos 5200, a Matilde Domecq e Hijos; 513, mención, de Suc. Dolores C. de Macchi Di Céllere, en $ 5500, a A. P. López Lecube; 528, primer premio, de M. y A. Guastini, en $ 20.000, a S. Zemboraín; 524, segundo premio, de S. A. Pereda, en $ 25.000, a R. Herrera Vegas; 526, cuarto premio, de B. L. Duggan, en $ 13.000, a G. Fernández e Hijos; 533, mención, de G. Fernández e Hijos, en $ 5000, a Houmie y Touron; 527, mención, de Martín Pereyra Yraola e Hijos, en $ 5200, a Juan Nulle; 537, segundo premio, de Bernardo L. Duggan, en $ 13.500, a Wilson Castellanos; 540, tercer premio, de Juan Manuel Acevedo, en $ 6000, a Safico S. A.; 541, cuarto premio, de G. Fernández e Hijos, en $ 5000, a Adca S. R. Ltda.; 543, de M. Pereyra Yraola e Hijos, en $ 5200, a Garovaglio y Zorraquín; 546, primer premio, de Carlos I. Pereyra Yraola, en $ 17.500, a Marcelo Dornelles; 548, segundo premio, de La Chingola S. A., en $ 5500, a Bernardo Domecq; 563, primer premio, de L. Pereyra, en $ 15.000, a S. A. Garovaglio y Zorraquín; 557, segundo premio, de L. Pereyra, en $ 10.000, a Ministerio de Agricultura del Brasil; 562, tercer premio, de J. M. Acevedo, en $ 7200, a Martín Pereyra Yraola e Hijos; 556, cuarto premio, de B. L. Duggan, en $ 7500, a S. de Macchi de Céllere; 559, de M. Ayerza, en $ 12.500, a S. A. Ganadera Gente Grande; 561, de S. A. Pereda, en $ 6000, a Gaspar Carballo; 569, tercer premio, de G. Fernández e Hijos, en $ 10.000, a Marta U. de Blaquier; 571, cuarto premio, de B. L. Duggan, en $ 13.500, a G. Fernández e Hijos; 567, quinto premio, de A. J. Arzeno, en pesos 5000, a Eduardo Tormey; 566, mención, de Leonardo Pereyra, en $ 7200, a C. Boero Romano, y 576, mención, de A. J. Arzeno, en $ 5100, a Eduardo Tormey.

Raza Holando-Argentino

Machos. — Box 1041, campeón de dos años, de Ana M. de Busso, en $ 15.000, a Miguel García (comisión); 983, reservado campeón senior de Estancia La Martona S. R. Ltda., en $ 11.500, a Carlos Socín; 1064, primer premio, de J. M. Mascarenhas, en $ 13.000, a Raúl del Sel, y 1000, primer premio, de Luis Cabrini, en $ 5500, a C. Llambí Campbell.

EQUINOS

Raza Percherón

Machos.—Box 1468, primer premio, de Leonor U. de Anchorena, en $ 3100 a Suc. D. C. di Macchi di Céllere; 1396, cuarto premio, de Las Piedras S. A., en $ 3000, a Blade y Bousard; 1430, segundo premio, de Enrique Santamarina e Hijos, en $ 3300, a Edgardo Garat, y 1439, de J. R. Raffo, en $ 3000, a Suc. Antonio Mazza.

Raza Boulonnais Postier

Machos.—Total de ventas, $ 6200; precio mayor 2200; precio menor, 1000; promedio, 1550; animales pasados, 4; animales vendidos, 4.

Raza Boulonnais

Machos.—Box 1495, primer premio, de Angel Veláz, en $ 1400, a Ricardo de Lafuente.

Raza Clydesdale

Machos.—Box 1499, segundo premio, de Suc. Guillermo Alston, en $ 1000, a Establecimiento Pastoril El Refugio.

OVINOS

Raza Lincoln Neocelandés

Machos.—Brete 2610, gran campeón macho, de Luis Eraçarret, en $ 4100, a Safico S. A.; 2480, reservado de campeón macho, de Atucha Hnos., en $ 4200, a Hardoy Hnos.; 2773, reservado de campeón borrego, de A. M. Durañona y Hnos. S. R. L., en $ 4700, a Degregory, en comisión para Carlos E. Candia; 2568, primer premio y conjunto, de Juan Elissondo, en $ 2000 a Safico S. A.; 2643, primer premio y conjunto, de Juan Elissondo, en $ 2100, a Leandro Legorburu; 2636, primer premio, de Carlos E. Candia, en $ 3300, a A. M. Durañona y Hnos. S. R. L.; 2658, primer premio, de Copes Hnos., en $ 4000, a Suc. Ignacio Sarasola; 2694, primer premio y conjunto, de Juan Elissondo, en $ 1800 a Martín Pereyra Yraola e Hijos; 2487, segundo premio, de Zoberio Hnos., en $ 1050, a Mariano C. y Ernesto D. Otamendi; 2536, primer premio, de Carlos E. Candia, en $ 1000, a Safico S. A.; 2780, primer premio, de María S. G. de Mackern, en $ 1000, a Hounié y Touron; 2523, primer premio, de Miguel Urruti, en $ 1900, a Cayssials Hnos.; 2585, primer premio, de Luis Eraçarret, en $ 1700, a Luis N. Miccio; 2711, primer premio, de Anselmo R. Zubeldia, en $ 1100, a Safico S. A.; 2543, segundo premio, de Juan Nulle; 537, segundo premio, de Bernardo L. Duggan, en $ 13.500

REALIZÓSE UN MITIN EN MENDOZA PARA FESTEJAR LA PAZ

Mendoza, 21. — Esta tarde en la esquina de San Martín y Córdoba se realizó un acto organizado por varias agrupaciones obreras locales, en homenaje a la victoria de las Naciones Unidas.

Numeroso público presenció la reunión, en la que hicieron uso de la palabra varios oradores, los cuales destacaron la significación que para la democracia y la justicia del mundo tiene el triunfo de las armas aliadas sobre el totalitarismo.

Minutos antes de terminar el acto, un grupo de personas que marchaban en manifestación se aproximó al lugar del mitin transportando un ataúd y haciendo manifestaciones hostiles a las autoridades del gobierno nacional. Provocóse allí un desorden que obligó a la policía destacada en el lugar a tomar medidas para disolver la concurrencia, oportunidad que aprovecharon los manifestantes para hacer estallar varios petardos.

El personal policial logró dispersar al público reunido en el acto.

Una declaración de profesores universitarios de Cuyo

Mendoza, 21.—Los profesores de la Universidad Nacional de Cuyo han dirigido sendas notas a los decanos y directores de sus respectivas facultades e institutos, informándoles que los móviles de sus inasistencias a clase los días 20 y 21 del actual son estrictamente cívicos, y lamentan que las circunstancias obliguen a esta interrupción en la vida universitaria. Se ha dado a publicidad una declaración fechada el 19 de agosto, que dice lo siguiente:

"Como manifestación de protesta por las agresiones ocurridas en Buenos Aires, en oportunidad de los recientes actos democráticos, agresiones que han ocasionado víctimas entre los estudiantes, obreros y empleados y que han dado lugar a ataques bochornosos a la prensa libre del país, los profesores que firman comunican que no concurrirán a dictar clases los días lunes y martes próximos. Lo hacen además en adhesión a idéntica actitud de profesores de otras universidades argentinas. Invitan a sus colegas a colaborar y acompañarlos en esta conducta en señal de repudio y duelo". La nómina de los profesores que han firmado hasta este momento es la siguiente:

Inés J. Accorhero, Dora Acerete, Elisa Asina Manén, Soledad I. Aragonés, José S. Arang, Ester Baylis, Mauricio J. Beck, Francisco Bernareggi, Bernardo Blanco González, Blanca C. Biava, Salvador Canals Frau, Francisco Caradonna, Feruccio Catelani, Manuel R. Cáceres, Roque Citro, Lydia C. de Clement, Manuel V. Civit, Juan Corominas, Ernesto Corominas, Héctor G. Contardi, Edmundo Correa, Francisco Correa, Guillermo Covas, Ireneo F. Cruz, María E. Chiapasco, Jorge R. Christensen, Clara C. de Domínguez, Lorenzo Domínguez, Emilio A. Dubianc, Ester Erochevsky, Oscar R. Ferrari, Luis F. García Onrubia, C. Alberto Giménez, Ramón Gómez Cornet, Federico F. González, Ethel Gray, Juan R. Guevara, Dorotea C. Hamilton, Annie K. Hesling, Amador Hidalgo, Sergio Hocevar, M. Angel Hurtado, Emilio Jofré, Guillermo Kaul, Jorge Leal, Manlio Lingaresi, Manuel G. Lugones, Carlos Luzzetti, Manuel Marini, Fulgencio R. Marí, Ana M. Massa, F. Adolfo Masciopinto, Carlos Massini Correa, Aquiles Maveroff, Germán Mendivelzúa, Héctor Meza Villalobos, José L. Minoprio, Raúl Moiño, León Nijensohn, Carlos Ochoa Castro, Ricardo B. Pantano, Rodolfo Paolantonio, Enrique Péndola Demartini, Arturo F. Penny, José R. Ponce, Diego F. Pro, Julio C. Raffo de la Reta, Avelino Rodríguez, Hernando Roby, Aquiles Romani, Elifio E. Rosaenz, Bruno Rosselli, Julio Ruiz López, María M. Samada, Enrique Schiel, Benno J. Ch. Schnack, Elsa Solari, ingeniero Toffoletti, Juan F. Turrens, Juan Uboldi, Adolfo A. Vichi, Juan Villaverde y M. E. C. Willmott.

También han comunicado su adhesión los profesores Alfonso Amato, Plácido A. Horas y Enzo O. Macagno y numerosos profesores secundarios dependientes de la Universidad han comunicado que se solidarizarán con la actitud asumida por sus colegas de los institutos superiores.

La huelga en Jujuy

Jujuy, 21. — Esta mañana las alumnas de los cursos secundarios de la Escuela Normal se declararon en huelga, como acto de solidaridad con la Federación Universitaria Argentina. Las numerosas alumnas, que no concurrieron a ese establecimiento, organizaron una manifestación y concurrieron al Colegio Nacional, donde se plegó la mayoría de los estudiantes. No obstante, como faltó la adhesión total de las alumnas, en ambos institutos se dictaron las clases del día. La policía montada llevó algunas cargas contra los estudiantes del Colegio Nacional, los que expresan que algunos fueron azotados; otros fueron detenidos, pero recobraron luego la libertad. Hasta el mediodía la policía patrulló las calles del centro de la ciudad, pero los estudiantes se condujeron con orden.

Para celebrar la paz cerrará hoy el comercio de Corrientes

Corrientes, 21.—De acuerdo con una invitación de la Asociación Comercial, el comercio en general ha resuelto cerrar mañana sus puertas, como adhesión a la celebración de la paz.

Como protesta por los hechos luctuosos producidos en ésa, los estudiantes secundarios locales no concurrieron a clase ayer ni hoy. Mañana será oficiado en la iglesia Catedral, y por disposición del Centro de Estudiantes Secundarios del Colegio Nacional General San Martín, un solemne funeral en homenaje a los estudiantes caídos en las calles de Buenos Aires. Para concurrir al mismo han sido distribuídas invitaciones entre los estudiantes y el pueblo de Corrientes.

Celebróse la victoria aliada en Nogoyá

Nogoyá (Entre Ríos), 21.—El triunfo de las Naciones Unidas fué celebrado con una numerosa y entusiasta concentración popular en la plaza Libertad, en la que se instaló un palco, rodeado de banderas, desde el que dirigieron la palabra los Sres. Carlos R. Contín, Eduardo J. Mihura, Héctor R. Cresta, Benjamín Stubrin, Emilio C. Lafferriere y Oscar P. Mundani y el estudiante Oscar Vercelli, siendo calurosamente aplaudidos. Se cantaron el Himno Nacional y la Marsellesa, que fueron coreados por el numeroso grupo de damas instaladas en el palco oficial y por el público, que voceó, asimismo, estribillos alusivos a la situación.

CHOCARON EN SALTA ESTUDIANTES Y LAS FUERZAS POLICIALES

Salta, 21.—En prueba de solidaridad con sus compañeros de la Capital Federal, los estudiantes secundarios de esta capital declararon la huelga por el término de dos días a partir de hoy.

Anoche iniciaron una manifestación frente al diario "La Provincia" y marcharon hasta la plaza Nueve de Julio, donde llegaron a congregarse alrededor del monumento al general Arenales. En esas circunstancias fué instado a hablar el ex legislador provincial D. Francisco Uriburu Michel, quien expresó su adhesión a la causa de la juventud argentina, exaltó a la democracia y señaló que sólo el retorno a la normalidad institucional devolverá la tranquilidad al país. La policía, que había intentado dispersar a los manifestantes, volvió a insistir mediante los medios acostumbrados, lo que determinó al orador a exhortar a los estudiantes a que se retiraran en orden. Luego que hubo terminado de hablar un agente intentó detenerlo, originándose un tumulto, sin que el policía consiguiera sus propósitos y sin que la incidencia adquiriera mayores proporciones. Los manifestantes se dispersaron dando vítores a la democracia, escuchándose algunos gritos hostiles para el coronel Perón, mientras repetían el estribillo "Votos sí, botas no". La policía practicó algunas detenciones.

Consecuentes con la decisión tomada esta mañana, los estudiantes reanudaron sus manifestaciones de adhesión a la causa de la democracia y de repudio a las dictaduras. Un grupo de estudiantes concurrió al diario "El Intransigente", consiguiendo una bandera argentina, con la que iniciaron una marcha hacia la Casa de Gobierno, advirtiéndose entre los manifestantes a numerosas alumnas. Frente a la Casa de Gobierno repitieron sus exteriorizaciones y entonaron el Himno Nacional, encaminándose luego hacia el Colegio Belgrano Incorporado y a la Escuela Normal de Maestras, situados ambos sobre la calle Bartolomé Mitre.

Se refiere que al llegar la manifestación a la calle Entre Ríos se registró una incidencia al intentar disolverla los agentes del Escuadrón de Seguridad. Los estudiantes echaron manos de los cascotes que hay en la obra de ampliación de la calzada, sobre la parte que cruza el canal de desagüe y los arrojaron a los policías, los que a su vez, luego de disparar sus armas para atemorizarlos, cargaron contra los revoltosos. En la refriega cayó uno de los soldados a tierra, mientras algunos de los manifestantes corrían hacia la plaza y otros se precipitaban, perseguidos de cerca en el citado canal, para escapar a los rebencazos que repartían los agentes. Varios de los perseguidos se guarecieron en el edificio del Poder Judicial y otros fueron alcanzados y conducidos al Departamento Central de Policía.

Se expresa que a consecuencia de un choque que los estudiantes tuvieron con la policía, frente a la Escuela de Artes y Oficios, ubicada a la cuadra siguiente de la Casa de Gobierno, fué derribado el estudiante Luis Colavino, quien cayó bajo las patas de los caballos que montaban los agentes del Escuadrón, que habían arremetido contra la columna, se dice que sin miramientos, pues muchos de los integrantes del grupo tuvieron que ganar los interiores de las casas vecinas.

Se sabe que como consecuencia de los incidentes de esta mañana hubo varios contusos y 27 estudiantes se hallan detenidos en el Departamento Central de Policía y por cuya libertad se realizan gestiones por intermedio de una comisión integrada por los Dres. Herrera, Leguizamón y Patrón Uriburu y el Colegio de Abogados de la provincia, determinación que tomó ese organismo en la reunión efectuada cerca del mediodía. Si esta gestión fracasa, asumirán la defensa de los detenidos los abogados que se han inscripto en un registro abierto de ex profeso.

La Asistencia Pública informó que no tuvo que prestar atenciones de emergencia a causa de los hechos de esta mañana y la policía no dió a conocer aún la versión oficial de lo ocurrido, sabiéndose únicamente que un agente de apellido Morales tiene lesiones en la cabeza.

Circuló la versión de que en la represión de los actos de esta mañana habría participado un funcionario de una de las ramas del Poder Ejecutivo, instando a la policía a obrar con energía.

Por lo que a la huelga se refiere, alcanzó éxito, pues la concurrencia de los estudiantes a los establecimientos secundarios ha sido muy reducida, citándose el caso del Colegio Nacional, al que concurrieron sólo 13 estudiantes y la totalidad de los profesores, no obstante tener una inscripción mayor de 500 alumnos. La policía reforzó la vigilancia en las arterias principales de la ciudad, la Casa de Gobierno y las casas de estudio.

Dispúsose en Salta la libertad de estudiantes detenidos

Salta, 21.—Con motivo de la gestión realizada por una comisión del Colegio de Abogados, el interventor federal interino dispuso la libertad de los estudiantes detenidos.

Primeramente se manifestó en forma extraoficial que el número de aquéllos alcanzaba a 27, luego se dijo que eran 20, pero el único anuncio oficial conocido por intermedio del secretario de policía estableció un total de 18, los que fueron entregados a sus respectivos padres.

Con respecto a la versión oficial de los hechos ocurridos, dijo que aun no se había preparado.

louse, Embden y Siam. El precio mayor fué de $ 72 y correspondió al lote 89, hembra joven, primer premio, de Alejandro E. Shaw, siendo adquirido por Winendel.

Patos

También se remataron patos de las razas Pekín, criolla blanca y criolla oveja negra, con un total de $ 138, 116 y 166, respectivamente.

GALLINACEAS

Raza Plymouth Rock barreada

Precios más altos obtenidos en esta raza:

Lote 220, campeón macho, de Juan José Piaggio, de $ 290, a Est. Carlos Pellegrini, y 273, segundo premio, pollo, de Bernardo P. Mooney, en $ 170, a Col. Hogar Ricardo Gutiérrez.

Problema

Inés Cesareo tiene un problema. No recuerda si su jefe le dijo que le comprase Chiclets Adams de sabor menta o fruta. La verdad del caso es que ella no tiene necesidad de preocuparse, puesto que a su jefe le gustan ambos, porque son verdaderamente deliciosos.

PIANOS
VERTICALES • DE COLA
Casa Iriberri
Iriberri, Bellocq y Cía.
FLORIDA 463 U.T. 31. Retiro 3656-7
SANTA FE 1429 - U.T. 41. Plaza 5191

HAY UN PLAN PARA UNA PRODUCCIÓN MAYOR DE CARBÓN

A su regreso del viaje a Mendoza, que en compañía del presidente de Yacimientos Petrolíferos Fiscales realizó en la semana pasada el secretario de Industria y Comercio, con el objeto de estudiar sobre el terreno la forma de intensificar la producción de carbón y asfaltitas y de promover mayores facilidades para el transporte de la producción hacia esta capital, la secretaría a su cargo ha entregado una información en la que el teniente coronel Abarca relata sus observaciones, encara el problema y desarrolla un plan.

Distingue en éste dos aspectos: uno desde el punto de vista de la acción inmediata, y el otro de fondo, para la solución integral y a mayor plazo.

"El plan inmediato —explicó— tenderá a aumentar en todo lo posible la producción actual de nuestras minas de asfaltitas y carbones. Para esto se requiere la construcción de vías de Decauville y de algunos caminos indispensables para el funcionamiento de las mismas, así como la provisión de neumáticos para los camiones que llevan el combustible hacia las estaciones ferroviarias.

"Se considera también que algunas reservas mineras del Estado puedan ser explotadas por particulares, exigiendo —añadió— una rápida explotación, al par que el cuidado necesario en la misma.

"No solamente deberá verse la posibilidad de que el carbón salga de la mina y sea transformado en forma económica, sino también de que a la misma lleguen los elementos indispensables para la explotación, como es la madera, por ejemplo.

"Será necesario también dar de inmediato seguridad a los capitales que se empleen, para que los mismos no se vean envueltos en un posible desastre al terminar el actual conflicto.

"Creo —continuó diciendo el teniente coronel Abarca— que ello no es un gran peligro, pues las asfaltitas tienen asegurada una múltiple utilización en la industria, y la importación del carbón extranjero —del cual siempre seremos clientes— no imposibilitará la utilización de nuestros combustibles, por lo menos en las áreas de influencia en que éstos se encuentran, que, ricas en numerosos minerales, podrán ser centros de industrias y de riqueza, ya que puede comprobarse en el mundo entero que donde hay carbón hay industria.

"Puede decirse, entre paréntesis, que el carbón o el combustible sólido que actualmente se conoce y explota en la Argentina, lo ha sido porque él aflora a la superficie, sin conocerse lo que existe en el subsuelo, por cuanto se ha carecido y se carece, prácticamente, de máquinas perforadoras en la cantidad y calidad necesarias.

"Desde el extranjero puede ayudarse a la República Argentina a no quemar granos, enviándole carbón de piedra, petróleo u otros combustibles, pero si ello no fuera posible, por lo menos deben enviársele maquinas y elementos para la perforación del suelo y explotación de sus minerales",

En cuanto al plan de fondo y con carácter de política nacional en la materia, dijo el teniente coronel Abarca que exige iniciar la construcción de instalaciones de grandes plantas hidroeléctricas, de manera que en una primera etapa la República Argentina pueda disponer de 1.000.000 de "kilowatts" de potencia, lo que no es difícil conseguir siguiendo el plan que distinguidos técnicos argentinos y extranjeros han desarrollado al respecto y que la Secretaría de Industria y Comercio estudia en estos momentos.

"Igualmente se pondrá en marcha cuanto antes la fabricación de alcohol, para obtener el carburante nacional y también, con urgencia, la reforestación obligatoria, sino quiere comprometerse el porvenir del país en los aspectos de las maderas disponibles y hasta de las condiciones climáticas en algunas regiones.

"La explotación intensiva de las minas de carbón de la Patagonia, especialmente la ya conocida de Río Turbio, podrán proveer de una cantidad apreciable de combustible, estimando que se podrá llegar a 1.000.000 de toneladas por año en total para el país.

"Si se persigue, además, la intensificación del empleo de los gases naturales y de destilería tan importantes en nuestro país, como ya ha empezado a realizarlo Yacimientos Petrolíferos Fiscales, así como la utilización del gasógeno en las regiones boscosas y la obtención del carbón de leña en instalaciones técnicamente adecuadas, evitando el despilfarro que significa el actual sistema de obtención, podrá el país salir de una deficiente provisión energética que no es insuficiencia de materia prima ni de recursos naturales sino de evidente falta de organización técnica y de una política no definida en la materia.

"Todas estas medidas son indispensables, por cuanto el déficit de combustible se ha de prolongar por varios años, dado el estado en que han quedado las minas de Europa, que eran nuestras principales proveedoras y la enorme actividad industrial que se produce en todas partes, como incidencia inevitable de la reconstrucción y la industrialización generalizada que se está desarrollando en todos los continentes."

Sobre el problema en general, comenzó el secretario de Industria y Comercio por manifestar lo siguiente:

"En este momento se siente con marcada intensidad el déficit de los combustibles, agravado por las dificultades del transporte derivando estas dificultades del transporte y las de éste a su vez se deben en gran parte a la escasez de combustible de alto poder calórico, nos encontramos pues entonces en un círculo cerrado, no hay transportes por falta de combustibles nobles y los combustibles nobles no se pueden traer especialmente por falta de transportes.

"El déficit de calorías en la Argentina —añadió— alcanza normalmente al 40 o|o del consumo total que debe importarse y el combustible que se introduce es de los considerados de alto poder calórico, como es el petróleo y el carbón de piedra.

"En particular el consumo del carbón de piedra alcanza en números redondos a 3.000.000 de toneladas por año, cantidad que desde ya se puede decir que no será posible extraer de nuestro territorio, pues una producción de tal magnitud no puede improvisarse.

"El combustible sólido que existe en la República Argentina, es en general de dos tipos: el tipo de asfaltita que puede considerarse como un petróleo sólido y el del carbon de piedra.

"En la provincia de Mendoza he visitado especialmente los del primer tipo en las dos minas que se encuentran en mayor producción y que llegan aproximadamente a 10.000 toneladas mensuales. Es de interés general que estas minas, llamadas La Valenciana y Minacar, aumenten en todo lo posible sus rendimiento, existen además muchas otras minas en la provincia de Mendoza, Neuquén y la Patagonia que será necesario impulsar para poder llegar a satisfacer las necesidades más apremiantes para el consumo público y el mantenimiento de los servicios industriales que dan trabajo a millares de obreros.

"Por el momento nuestro objeto inmediato es reducir al mínimo indispensable la utilización como combustibles de granos comestibles, como el maíz, trigo y lino, así como el del aceite de lino, pues apreciamos la responsabilidad de nuestro país como elemento productor para que el mundo pueda proveerse de elementos indispensables para la alimentación de zonas, que actualmente, desvastadas por la guerra se encuentran con un enorme déficit alimenticio con consecuencias que serán muy graves para las actuales poblaciones y para las futuras generaciones, ya que las cantidades asignadas como posibles en la alimentación de algunos pueblos están por debajo de la indispensable, para un desarrollo normal del organismo humano."

Renovó sus autoridades el Centro de Martilleros de Hacienda y Bienes Raíces

En la asamblea de socios que ayer realizó el Centro de Martilleros de Hacienda y Bienes Raíces fué aprobada la memoria y el balance del último período, destacándose que éste fué el más próspero de todos y también que la entidad tuvo que afrontar dificultades con motivo del estatuto del martillero. La asamblea se pronunció luego por el "cumplimiento de la Constitución Nacional, a que está obligado el actual gobierno, en el sentido de aplicar con energía el artículo 11 en defensa del sistema argentino del libre tránsito", e informóse que fueron reconocidos como socios honorarios del Centro, en homenaje a su memoria, Mariano Billinghurst, Bartolomé Mitre y Vedia y Patricio Rosas, otorgándose oportunamente a sus descendientes los diplomas.

Procedióse después a renovar las autoridades, resultando elegidas las siguientes personas:

Presidente, Martín T. Aicega; vicepresidente, Julio A. Quesada; secretario, Horacio R. Hoevel; tesorero, Mariano Preti; vocales titulares: Adolfo Delor, Alberto Salaberry Bercetche, Alfredo S. Jullanelli, Pedro Arenaraz, Jorge A. Damonte y Rodolfo Coll Villalte; vocales suplentes: Oscar R. Sirenson, Raúl A. Battistoni, Lorenzo Ezcurra Medrano, David Justo Edwards y Rodolfo P. Peracca; tribunal de honor: Luis I. Sallies, Enrique Yanis, Luis Gustavo Lanusse, Carlos A. Fossatti y Froilán Ravena Palacios; subcomisión de martilleros de hacienda: Laurence Bibiloni, Guillermo Pellicioni Triaca, Roberto Ilarras, Enrique F. Capdevielle y José C. Albarello, y subcomisión de martilleros de bienes raíces: Adolfo Jorge Bianchi Silvestre, Juan Carlos Gómez, Roberto Piotutti, Antonio E. Pierri y Carlos Serantes Saavedra.

Universitarios ecuatorianos efectuarán diversas visitas

La delegación de alumnos de la Facultad de Medicina de la Universidad Central del Ecuador, que permanecerá en nuestro país hasta mediados del próximo mes, visitó ayer al titular de la Administración General de Parques Nacionales y Turismo, teniente coronel Napoleón A. Irusta. El citado funcionario atendió a los visitantes y pronunció conceptos oportunos acerca de la complacencia con que la depenndencia que dirige acoge a las delegaciones universitarias de los países hermanos del continente que se interesan por conocer la Argentina. La Administración General de Parques Nacionales y Turismo ha preparado los siguientes actos en agasajo de los estudiantes ecuatorianos y cuya ejecución le corresponderá solamente en su aspecto turístico, quedando la faz docente a cargo de la Facultad de Medicina de nuestra Universidad: homenajes a San Martín y Bolívar; visitas a Matadero y Frigorífico Municipal de la Ciudad de Buenos Aires; teatro Colón; Editorial Guillermo Kraft; diarios "La Prensa" y La Nación; Museos Histórico Nacional, Nacional de Arte Decorativo y Nacional de Bellas Artes; Club Universitario de Buenos Aires; Automóvil Club Argentino; a la Ciudad de La Plata; Basílica y Museo; paseo por los riachos de Tigre, etc.

INSTRUCCIÓN PÚBLICA

Club Empleados del Consejo Nacional de Educación

Mañana a las 18.15 inaugurará el ciclo de conferencias de este año, en la escuela Nicolás Avellaneda, Talcahuano 680.

Dirá las palabras de apertura el presidente del club, D. Osvaldo J. Tovo. Sobre "Supervivencias indígenas y medioevales en la poesía tradicional argentina" dará una conferencia el director del Instituto Nacional de la Tradición, profesor Juan Alfonso Carrizo.

Escuela Provincia de Jujuy

Mañana a las 16 conmemorará el éxodo jujeño. El presidente de la asociación cooperadora, D. Eduardo R. Campos, hará entrega del cofre para la bandera que obsequian los miembros de la comisión directiva, residentes jujeños y amigos de la escuela. Agradecerá la Srta. Rebeca Cortés, en nombre del personal. El profesor Francisco Chirico ha realizado y tallado el cofre de algarrobo morado traído expresamente de Jujuy. Completan el programa recitados y coros dirigidos por la profesora Juana Castellino.

Asociación Juan R. Fernández

En su local de la calle Esmeralda 285, hoy a las 17.30 realizará asamblea extraordinaria, con el fin de considerar la reforma de su estatuto, la Asociación ex Alumnas del Profesorado en Leguas Vivas Juan R. Fernández.

INSTITUCIONES CIENTÍFICAS Y CULTURALES

Sociedad de Medicina Legal y Toxicología

En el local de la Asociación Médica Argentina, Santa Fe 1171, tendrá efecto hoy a las 21.30 la quinta sesión de la Sociedad de Medicina Legal y Toxicología, en la cual presentarán comunicaciones los doctores A. Fernández Saralegui, C. Castillo, A. M. Halperin, F. M. Cía, A. G. Ferrer Zanchi y A. Litvin.

Sociedad Argentina de Oftalmología

Hoy a las 21.30, en el local de la Asociación Médica Argentina, Santa Fe 1171, se reunirá la Sociedad Argentina de Oftalmología. Presentarán comunicaciones los Dres. C. S. Damel, G. H. Dickman, J. A. Peyret, F. Vidal, B. Just Tiscornia y J. L. Malbrán.

Academia de Ciencias Económicas

El presidente de la Academia de Ciencias Económicas nombró secretario ad hoc de la entidad al académico de número Dr. Mauricio E. Greffier, mientras el titular de la misma, Dr. José Arce, cumple una misión en el extranjero.

Biblioteca del Consejo de Mujeres

Hoy a las 18 comenzará el curso que sobre "El poema comentado" dictará el profesor D. Angel J. Battistessa, dentro de la sección anales creada por la Biblioteca del Consejo de Mujeres hace varios años. La entrada será libre.

JARABE
FAMEL
Preparación para las vías respiratorias

¡Llega Caucho Sintético!
y otra vez
GOODYEAR
¡está en su puesto de vanguardia!

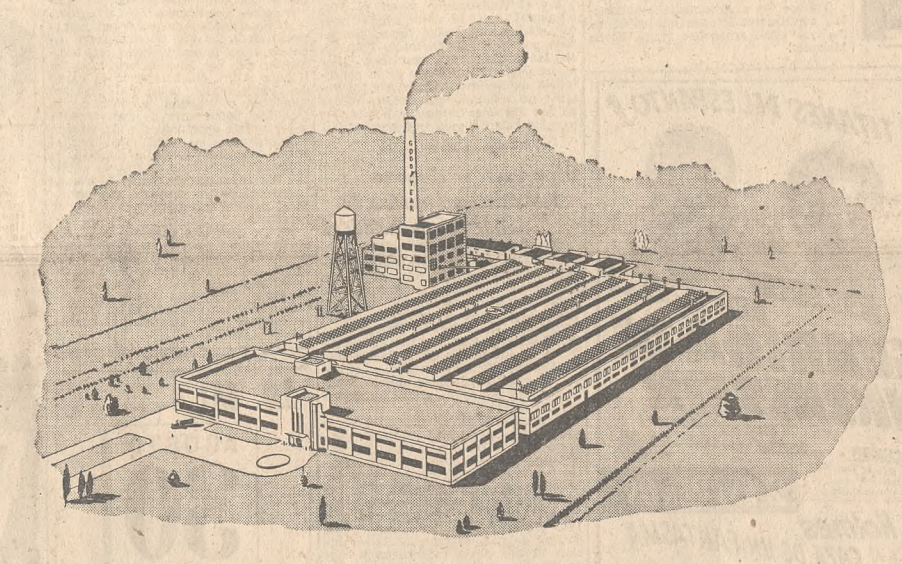

Confirmando noticias recientemente aparecidas en la prensa, GOODYEAR se complace en anunciar que a mediados de septiembre recibirá una partida de caucho sintético procedente de los Estados Unidos.
Marchando siempre a la vanguardia, GOODYEAR realizará un esfuerzo más en favor de todos los automovilistas que esperan ansiosamente la oportunidad de renovar sus neumáticos.

¿Nuevas? ¡NO!
Tienen una experiencia de 6.720.000.000.000 de kilómetros

La necesidad de utilizar caucho sintético, hizo que GOODYEAR obtuviera las primeras patentes en este nuevo campo en el año 1927. Fué GOODYEAR la primera empresa que montó en América una planta industrial dedicada exclusivamente a la producción de caucho sintético. Desde 1937 GOODYEAR lleva producidas más de 5.000.000 de cubiertas de este tipo, y para lograr los mejores resultados posibles utilizó la enorme experiencia acumulada en 45 años de vida industrial, durante los cuales fabricó 350.000.000 de neumáticos, que representan 6.720.000.000.000 de kilómetros.

Razones que deben considerarse

1° - *Para poder producir neumáticos de caucho sintético, GOODYEAR debe transformar buena parte de su maquinaria y adiestrar convenientemente al personal obrero.*

2° - *La escasez de algunos de los ingredientes que se utilizan en la fabricación de neumáticos de caucho sintético constituye un obstáculo para la producción en escala normal.*

3° - *En octubre comenzará la fabricación experimental de neumáticos de este tipo, lo cual ha de demorar un tiempo la producción necesaria y la consiguiente distribución en el mercado.*

4° - *Solamente se dispondrá de escasísima cantidad de caucho natural, que llega periódicamente de Bolivia, para mezclarlo con el caucho sintético.*

5° - *En general, las cubiertas de caucho sintético no podrán soportar recalentamiento y sobrecarga, por cuyo motivo los automovilistas deberán atenerse estrictamente al límite de carga establecido para cada cubierta y reducir la velocidad de acuerdo a las recomendaciones de los fabricantes, para así evitar fallas prematuras.*

En base a estas razones y una vez que la faz experimental termine, podemos confiar en que GOODYEAR producirá en la Argentina, gracias a su experiencia y capacidad industrial, las mejores cubiertas de caucho sintético que se fabriquen en el país, y en esta forma hará honor al prestigio y a la confianza que ha conquistado en el mundo entero.

AHORRE GOODYEAR NEUMATICOS NO CORRA

Dos películas se estrenan hoy en el Normandie

Los dos estrenos de hoy se juzgarán en la sala del Normandie: "La guarida de Frankenstein" o "House of Frankenstein" y "La garra escarlata" o "The scarlet claw". Ambas pertenecen —la una en el terreno de los terrores provocados por medios seudocientíficos, y la otra en el de los crímenes misteriosos— a los espectáculos que golpean fuertemente los nervios del espectador.

En "La guarida de Frankenstein", de la Universal, el argumentista convocó a tres personajes de las películas de terror: Frankenstein, Drácula y el Hombre-Lobo, a los cuales se une un probado poseedor de una fuerza hercúlea. Gleen Strange, John Carradine, Lon Chaney y J. Carrol Naish encarnan, respectivamente, a los personajes citados. Anne Gwynne y Elena Verdugo son las dos figuras atrayentes del film, que dirigió Erle C. Kenton. En los papeles restantes trabajan Peter Coe, Lionel Atwill y George Zucco.

"La garra escarlata", que presentará también la Universal, examina el misterio de un insaible criminal que mantiene aterrorizada a toda una comarca del Canadá. Los protagonistas —Sherlock Holmes y el Dr. Watson— están a cargo de Basil Rathbone y Nigel Bruce. Completan el reparto del film Gerald Hamer, Paul Cavanaugh, Arthur Hohl, Miles Mander y Kay Harding.

Dos resoluciones de la Dirección de Espectáculos motivaron una reclamación

En una nota dirigida al Ministerio del Interior, el gerente de la Asociación de Empresarios de Cinematógrafos, D. Arturo Brochard, ha expuesto una reclamación, ampliamente fundada, con respecto a dos resoluciones —una del 20 de febrero y otra del 20 de julio— del director general de Espectáculos, Dr. Alfredo Bolognesi. Por la primera resolución se excluyó de los beneficios del decreto de protección a las películas argentinas a dos producciones que distribuye la Cooperativa de Exhibidores, y por la otra fueron clausuradas dos salas porque, a juicio de la Dirección de Espectáculos, no se había dado cumplimiento en ellas a determinadas exigencias del decreto referido. Manifiesta el recurrente en su nota que las afirmaciones del funcionario citado han estado en contradicción con los hechos producidos, a pesar de lo cual, las resoluciones no fueron dejadas en suspenso, como correspondía.

Hasta el 30 no irán en el Gloria "Campeones" y "La rueda de la vida"

La Distribuidora Hispano Films informa que, a pesar de lo anunciado, no se verá hasta el 30 en el Gloria la producción española "Campeones". Realizada bajo la dirección de Ramón Torrado y con la supervisión técnica y artística de Eusebio Fernández Ardavín, "Campeones" presente un tema sentimental en un ambiente deportivo.

Destacados jugadores de futbol de España animan personajes en el film, como Ricardo Zamora, Jacinto Quincoces, Guillermo Gorostiza, Ramón Polo y otros. Los intérpretes principales son Luchy Soto, Carlos Muñoz, Laura Pinillos, José M. Seoane y Mary Cruz.

También se posterga para la fecha señalada, en el mismo programa, el estreno de "La rueda de la vida", realización de Eusebio Fernández Ardavín, que animan Antonia Colomé e Ismael Merlo.

Una comedia con números musicales anuncia para fecha próxima Cosmos Film

Cosmos Film presentará en breve "Capullito de alelí", una película mexicana interpretada por Fernando Soler, María Elena Marques, Abel Salazar y Carlos López Moctezuma. La dirección estuvo a cargo del mismo Fernando Soler.

Trátase de una comedia sentimental, con intercalaciones musicales, en las que tiene actuación María Elena Marques.

Tallulah Bankhead es protagonista de "Zarina", una novedad de la Fox

Ernest Lubitsch, después de "El diablo dijo no", produjo para la Fox la película titulada "Zarina", novedad que ahora se anuncia y que llega considerada una de las más importantes de su sello para esta temporada. Se anticipa "Zarina" como muy simpática comedia romántica, de la cual es protagonista Catalina la Grande. Se agrega que el episodio de este relato cinematográfico no figura en la historia, si bien coincide con otros reales en espíritu y en detalles. Tallulah Bankhead encarna la figura central de este film, que fué adaptado de la obra "The Czarina", de Melchior Lengyel y Lajos Biro, por Bruno Frank. Acompañan a Tallulah Benkhead, en el reparto principal, el veterano Charles Coburn, Anne Baxter y William Eythe, secundados por Vincent Price, Mischa Auer, Sig Ruman, Vladimir Sokoloff y muchos otros. La dirección de "Zarina" estuvo a cargo de Otto Preminger.

Una escena de la película Paramount "La sombra funesta", que animan Joel McCrea y Gail Russell con Herbert Marshall

Las novedades del viernes en el cine París

Después de varias postergaciones y autorizada finalmente se anuncia ahora para el viernes en el cine París "Las esclavas de Hitler", producción que será presentada por Centro Film. Es, se informa, la historia dramática de la mujer alemana en los años del régimen nazi. La dirección de esta película, que ofrece, de acuerdo con los datos hasta ahora difundidos, expresivas reconstrucciones de la época evocada, fué ejercida por Steve Sekelky. En la interpretación actuaron Gail Patrick, Nancy Kelly, Gertrude Michael, Anne Nagel y Alan Baxter.

Acompañará a "Las esclavas de Hitler" en el programa del París "Héroes humildes", película del sello Monogram. Es una producción policial animada por Alan Baxter, Florence Rice, Constance Worth y otros, bajo la dirección de Lewis Collins.

"Hotel Berlín" se posterga en la Opera para el jueves 30

Una nueva postergación ha sufrido el estreno de "Hotel Berlín", que se anuncia ahora para el jueves 30 en la Opera.

Esta película se basa en la novela de Vicki Baum, y narra, en suntuosos escenarios, la vida de los jerarcas del nazismo en los últimos días de la resistencia de Berlín, cuando los aliados avanzaban triunfalmente.

Helmut Dantine y Raymond Massey, secundados por Faye Emerson, Peter Lorre y Andrea King, forman el núcleo principal de sus intérpretes, dirigidos por Peter Godfrey.

Noticiarios

En el Ambassador y en el Monumental se exhibe desde ayer el nuevo noticiario de Pathé News, presentado por la R. K. O. Radio Pictures, con las siguientes informaciones: el jefe del gobierno británico en la conferencia de Berlín; la causa contra Petain; el señalado aniversario militar en los Estados Unidos, y bombardeo naval del Japón metropolitano.

Ofreció ayer un almuerzo la Asociación Argentina de Agencias de Publicidad

Efectuóse ayer en el hotel Continental el almuerzo organizado por la Asociación Argentina de Agencias de Publicidad, al cual asistieron como invitados especiales el presidente de la Asociación de Jefes de Propaganda, Sr. Rolando Lagomarsino; el presidente de la Asociación de Dirigentes de Ventas, Sr. Federico Clérici, y el señor Martín Tow, quien disertó sobre "La televisión como medio publicitario del futuro".

El presidente de la entidad organizadora, Sr. Manuel M. Mórtola, presentó al Sr. Tow, quien, luego de hacer una reseña sobre los antecedentes y primeros experimentos de la televisión, que datan del año 1873, expresó que su vinculación a dicha rama de la ciencia era desde el año 1935 y que muy en breve nuestro país gozará de tan extraordinaria evolución técnica de la radiotelefonía, cuyo alcance directo de recepción puede efectuarse a unos 65 kilómetros de la Capital Federal y que por medio de un nuevo tipo de cable inventado últimamente en los Estados Unidos podrán realizarse hasta 600.000 llamadas al mismo tiempo, que, además, dará lugar a que las estaciones emisoras puedan hacerlo hasta desde la Patagonia.

Manifestó que en los Estados Unidos existen fábricas que están ejecutando importantes cantidades de aparatos a un costo no mayor de los que actualmente se usan para la radiotelefonía y que nueve estaciones transmiten regularmente sus programas e innumerables otras han presentado su solicitud.

Con respecto a la función publicitaria en la televisión, señaló que es un medio totalmente nuevo y que su aplicación práctica era de grandes alcances, así como un instrumento para la realización de nuevas ideas publicitarias.

El Sr. Tow dió también lectura a diversas opiniones recogidas en su reciente viaje a los Estados Unidos, y que fueron vertidas por importantes compañías comerciales, sobre la eficacia de la televisión como medio publicitario.

Se abonarán pasado mañana los jornales por los días de huelga a obreros de la carne

Según informó la Dirección General de Administración, de la Secretaría de Trabajo, pasado mañana, de 13 a 18, se abonarán los jornales por los días de huelga a los obreros del frigorífico Anglo que fueron suspendidos a partir del 25 de abril último. El pago se efectuará en el local del mismo frigorífico, en Avellaneda.

Doctor Arnaldo E. Luzuriaga

Falleció ayer en Quilmes

El Dr. Arnaldo E. Luzuriaga, cuyo fallecimineto, ocurrido ayer en Quilmes, causará un justificado pesar, había tenido una larga actuación en los círculos forenses. En esos núcleos se valoraban y estimaban sus aptitudes profesionales y se reconocían también otras condiciones que el extinto tuvo oportunidad de poner de manifiesto en la función pública. Hace algunos años había actuado, efectivamente, en Las Heras, provincia de Buenos Aires, donde ejerció el cargo de comisionado municipal. Iguales funciones desempeñó también en la localidad bonaerense de San Vicente y en ambas oportunidades su gestión administrativa se caracterizó por el empeño con que buscó la solución de diferentes problemas de interés público. Esa consagración rodeó al doctor Luzuriaga de un prestigio que ahonda el natural sentimiento causado por su deceso.

Pronto hará dos años que había sido designado para actuar en la magistratura bonaerense. Inició en ella con el cargo de agente fiscal en lo criminal y correccional con asiento en La Plata. Dejó esas tareas para actuar como juez de menores en la misma ciudad, cargo que venía desempeñando actualmente.

FUÉ RECOGIDA ILESA UNA SEÑORA QUE CAYÓ BAJO UN TREN DEL SUBTERRÁNEO

En la estación Agüero, del subterráneo línea D, ocurrió ayer por la mañana un accidente del cual resultó víctima la Sra. Angela Minichs de Tersar, italiana, de 35 años. La nombrada resbaló mientras transitaba por el andén y fué a dar entre las vías en el preciso momento que se acercaba un convoy a cargo de Agustín Alvarez.

La víctima quedó aprisionada entre dos de las ruedas del primer coche, y un cabo de policía, con la cooperación de varios testigos, la retiró, no sin grandes esfuerzos. Entretanto, alguien había requerido los servicios de los bomberos, los cuales no fueron utilizados. La Sra. de Tersar no sufrió herida alguna, pero sí una fuerte crisis nerviosa, razón por la cual fué llevada al hospital Fernández.

—Mientras D. Oridio H. Ronchi, argentino, de 31 años, transitaba por la esquina de las calles Victoria y Defensa, fué apretado entre dos automóviles, uno de ellos guiado por Eduardo González, español, de 51 años, y el otro por Manuel Vilarino, argentino, de 43. El transeúnte resultó herido en una pierna.

—En la esquina de las calles Almirante Brown y Pilcomayo, Gumersindo J. R. Boullosa, español, de 58 años, soltero, fué derribado por un camión a cargo de Pablo Lorenzo Rodia y resultó con heridas en el abdomen y en ambas manos. La víctima quedó en asistencia en el hospital Argerich.

—Don Antonio Vázquez, español, de 66 años, frente al número 2527 de la calle Superí fué derribado por un automóvil de alquiler que conducía Antonio Serra, resultando con heridas de consideración en la cabeza.

—Al subirse a un tranvía de la línea 84, frente al número 531 de la calle Neuquén, Raúl Amado, argentino, de 19 años, se golpeó contra una columna del alumbrado y se ocasionó una herida en la parte posterior de la cabeza. La víctima fué atendida en el hospital Durand.

—A raíz de una brusca maniobra, un automóvil particular a cargo de D. Herbert Hojman subió a la acera y arrolló a Da. Justicia Martínez, argentina, de 50 años, quien sufrió algunas heridas de carácter leve. El accidente ocurrió en la esquina de Suipacha y Arenales.

Un tren eléctrico arrolló y le produjo la muerte a una niña

En el paso a nivel del Ferrocarril Central Argentino existente a la altura de la calle Dorrego, ocurrió ayer un lamentable accidente que le costó la vida a una menor. En circunstancias en que Haydée Andrea Amarante, argentina, de 6 años, en compañía de dos hermanas, también menores de edad, se disponían para atravesar las vías para dirigirse a un colegio de la vecindad, no advirtieron que se acercaba un tren eléctrico de pasajeros, que a cargo del motorista Luis Coronel se dirigía a Retiro.

Haydée, que se había adelantado a sus hermanas, fué tomada por el coche motor y arrojada a varios metros de distancia a un costado de los rieles. Algunos testigos que se apresuraron a socorrer a la víctima comprobaron que ésta había muerto en forma instantánea.

EN UN TRANVIA

En un tranvía que marchaba por la esquina de las calles Córdoba y Carranza disputaron un asiento los pasajeros Adolfo Antonio Lorenzo Moglia, argentino, de 66 años, y Manuel Vázquez, argentino, de 40. Como no se pusieron de acuerdo se atacaron a puñetazos, resultando uno y otro con diversas contusiones.

ROBO Y DAÑO

Ante las autoridades de la comisaría 38a. se presentó D. Atilio Tomás Celaso, encargado del negocio de perfumería de la calle Rivadavia 7083, de propiedad de Luis Gómez, para denunciar que en horas de la noche rompieron el cristal de una de las vidrieras de dicho comercio y robaron diversas mercaderías por valor de 23 pesos.

DEFRAUDACION

Don José Giliberti se presentó ante las autoridades de la comisaría 3a. y manifestó que el 9 del actual, en un comercio de la esquina de Bartolomé Mitre y Libertad, le entregó a Valentín Kupemberg, turco, de 35 años, varias alhajas para su venta. Como hasta hoy éste no le ha rendido cuenta, presume que ha sido víctima de una defraudación, considerándose damnificado en la suma de 4395 pesos.

HURTO DE UN AUTOMOVIL

Don Horacio Mackinlay acudió a la comisaría 19a. para denunciar que de la esquina de las calles Beruti y Agüero, donde lo dejó momentáneamente estacionado, le hurtaron el automóvil particular 96.367, de su propiedad.

SUBSTRACCION DE UN MOTOR

En la comisaría 39a. denunció don Federico Farnari que de un camión estacionado a la altura del número 6000 de la calle Corrientes le substrajeron un motor eléctrico que estimó en 700 pesos.

EL TIEMPO

PRONÓSTICOS — OBSERVACIONES

Probabilidades para hoy

Pronóstico del Servicio Meteorológico Nacional efectuado anoche y válido hasta hoy a las 24:

Capital Federal, este y nordeste de Bs. Aires, E. Ríos, S. Fe, Corrientes, Misiones, Chaco, Formosa, norte de Córdoba, Sgo. del Estero, Tucumán, Salta y Jujuy: Bueno. Temperatura en ascenso.

Centro y noroeste de Bs. Aires y sur de Córdoba: Bueno, con temperatura en ascenso. Tiempo algo inestable por la tarde y noche.

Sudoeste de Bs. Aires, La Pampa y este de R. Negro: Parcialmente nublado. Lluvias ligeras. Leve ascenso de temperatura.

S. Luis, Mendoza, S. Juan, Catamarca y La Rioja: Bueno. Poco cambio de temperatura.

Centro de R. Negro, centro y norte de Neuquén y este de Chubut: Parcialmente nublado. Leve descenso de temperatura.

Sur de Neuquén, oeste de R. Negro y oeste de Chubut: lluvias ligeras. Mejorando. Poco cambio de temperatura.

Norte de S. Cruz: Lluvias. Poco cambio de temperatura.

Sur de S. Cruz: Vientos fuertes del Este. Cubierto. Lluvias. Nevadas hacia la cordillera. Poco cambio de temperatura.

Perspectiva general para mañana

Tiempo inestable en Buenos Aires, sur del litoral y zona central. Bueno en Cuyo y en todo el norte del país. Temperatura varios grados superior a la normal. En la Patagonia, lluvioso, sobre todo en S. Cruz.

Pronóstico para la navegación

Río de la Plata: Vientos leves a moderados del Nordeste rotando al Norte.

Costa sudeste de Buenos Aires: Vientos moderados del Norte aumentando regulares.

Costa sur de Bs. Aires: Vientos regulares del Norte, disminuyendo algo. Lluvias ligeras.

Costa norte de la Patagonia: Vientos leves del sector noroeste.

Costa central de la Patagonia: Vientos leves y variables, predominando los del sector nordeste. Algunas nieblas y lluvias.

Costa sur de la Patagonia: Vientos fuertes del Este. Lluvias y nieblas.

Estado del tiempo a las 20 de ayer

Reinaba tiempo bueno en las provincias, hallándose el cielo algo nublado en el sur y oeste de Bs. Aires. La temperatura se hallaba varios grados sobre la normal con excepción del extremo este de Bs. Aires. En La Pampa y en el norte de la Patagonia reinaba tiempo nublado con temperatura superior a la normal. Llovía en todo el territorio de Santa Cruz y en la región cordillerana de Río Negro y de Chubut.

Observaciones meteorológicas oficiales

Ayer a las 9, 15 y 19:

Presión barométrica, 764.1, 761.7 y 760.9; temperatura del aire, 12, 17,5 y 14,4 grados centígrados; humedad relativa, saturación igual a ciento, 49, 53 y 74; tensión del vapor, 5,2, 7,9 y 9; dirección del viento, NE., NE. y E.; velocidad del mismo en km. por hora, 15, 14 y 12; forma de las nubes, cirrus, cirro-stratus; alto-stratus, cirrus, cirro-stratus; cirrus y cirro-stratus; grado de nubosidad, décimas de cielo, 6, 2; 1, 3, 8; 5 y 3. Temperatura máxima, 18 a las 15.20, y mínima, 9,9 a las 7.50.

El sol y la luna

Sol: saldrá hoy a las 7.26, hora oficial; se pondrá a las 8.28. Luna: saldrá a las 17.38; se pondrá a las 7. Creciente.

Observaciones hidrométricas

Río Paraguay: Formosa 3,12 y Bermejo 1,92.

Río Bermejo: Pr. Roca (K. 254) 0,69 y Pto. Exp. (K. 117) 1,20.

Río Alto Paraná: Puerto Aguirre 1,02, Posadas —0,08, Itá-Ibaté —0,06, Itatí 0,46 y Paso de la Patria 0,96.

Río Paraná: Corrientes 0,92, Empedrado 0,66, Bella Vista 0,01, Goya 1,15, Esquina 1,10, La Paz 0,36, Paraná 0,35, Rosario 0,40, San Nicolás 0,20 y San Pedro 0,20.

Río Uruguay: San Javier 0,76, Barra Concepción 0,60, Santo Tomé 1,20, Alvear 1,08, Paso de los Libres 1,02, Monte Caseros 0,74, Federación 0,93, Concordia 1,42, Colón 0,82, Uruguay 0,62 y Gualeguaychú 0,58.

Río de la Plata: Capital 0,78.

Río Salado (B. A.): Ernestina 2,52, R. Pérez 2,90, Bonnement 2,10 y Guerrero 2,22.

Río Colorado: Pichi Mahuida 0,25.

Río Agrio: Loncopué 1,92 y Las Lajas 0,80.

Río Neuquén: Paso de los Indios 2,57, Lago Nahuel Huapí: Bariloche 2,75, Río Limay: Nahuel Huapi 5,02 y Paso Limay 3,34.

Río Negro: Fuerte Gral. Roca 2,12 y Pringles 3,21.

Río Chubut: Gaiman 2,62.

Profundidades mínimas efectivas

Río Paraná: Hasta San Pedro, 28,8 pies; entre San Pedro y Rosario, 24; Rosario y Diamante, 18,5; Diamante y Bajada Grande, 17,9; Bajada Grande y Esquina, 11,9; Esquina y Corrientes, 10,5, y Corrientes y Posadas, 3,9.

Río Paraguay: Confluencia y Formosa, 12,8, y Formosa y Asunción, 14,9.

Avisos de lluvia (en milímetros)

Misiones: Alba Posse 5, Campo Grande 2, Eldorado 15, Iguazú 3, Puerto Rico 3, Parada Leis 3, Pindapoy 29, Posadas 4, Santa Ana 5 y San Javier 18.

Río Negro: Bariloche 11.

Santa Cruz: El Turbio 7 y Faro C. Vírgenes 8.

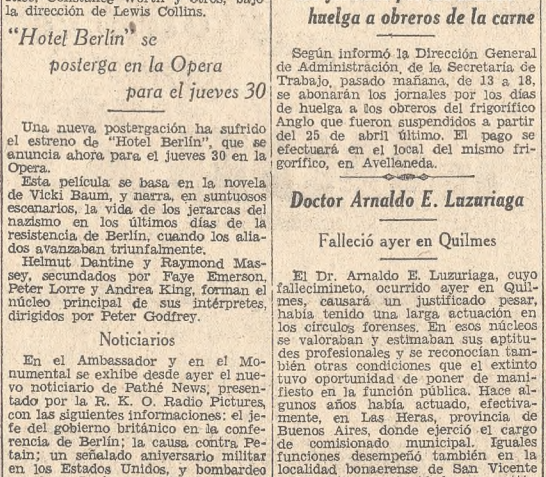

ESPECTÁCULOS CINEMATOGRÁFICOS

GRAN PALACE—Maipú 456, 31-4868. Hoy PLATEA CLUB, $ 2. A las 18.20 y 22.20, 3a. semana de éxito de LAS SEIS SUEGRAS DE BARBA AZUL, por Pepe Arias; a las 17.10 y 21.10: **La caza del muñado.**

NORMANDIE CINE TEATRO. 18.50 y 22.50: **La guarida de Frankenstein** (inc. nifi.), p. Boris Karloff y Lon Chaney; 17 y 21: **La garra escarlata**, p. Basil Rathbone y N. Bruce. Pl., $ 2. Pull., 1.50.

GRAN REX—Hoy 16.45 y 21: **Aquí sobra un cadáver**; 18.30 y 22.30, primicia: BODA SIN COMPROMISO, con CLAUDETTE COLBERT y FRED MacMURRAY. Platea, $ 2.50 Pullman, 1.50.

GRAN TEATRO OPERA — 18.30 y 22.30: **Feliz y enamorada** (en tecnicolor), p. Diana Durbin y Robert Paige; 16.50 y 21: **Su media naranja**. Pl., 2.50. Pull., 2. Mañana: **Sangre sobre el sol.**

AMBASSADOR — Lavalle 777. 17.45 y 21.45 (en punto): **Las llaves del reino**, la difundida novela de A. J. Cronin, con Gregory Peck, T. Mitchell y Rosa Stradner; 16.20 y 21: Varied. Pullman, $ 2.

PREMIER — Corrientes 1635. 35-2113. Hoy 18.20 y 22.20, 5a. semana: LA SEÑORA DE PEREZ SE DIVORCIA, M. Legrand y J. C. Thorry; 17 y 21: UN GRITO EN LA OBSCURIDAD.

GRAN CINE OCEAN — Lavalle 739. (32-1515). Hoy 18.30 y 22.30: **Contraataque**, p. Paul Muni y M. Chapman; 17.5 y 21: **Tahití, isla de amor**, p. J. Falkenburg; 16.30: Dib. y variedades.

BROADWAY—16.45 y 21: Varied.: 17 y 21.10: **Infamia**, c. M. Oberon; 18.45 y 22.45: **Intermezzo**, c. L. Howard e I. Bergman. Platea, $ 2. Pull., 1.50.

CINE IGUAZU — Lavalle 940. 35-4431. 7a. semana, 18.20 y 22.20: ARCO IRIS (inc. p. niños). Por avión: **57.000 nazis en Moscú**; 16.50 y 21.10: TAXI AL CIELO; 16.40 y 21: Sec. variedades.

LOS ANGELES — Corrientes 1770. 35-3742. Calefacción. Cont. de 13.30 a 24 hs. **Cumbres borrascosas, Infamia.** Cortas. Superpullman, 0.40.

GRAN CINE IDEAL — Suipacha 378. (35) 3300. Hoy 18.35 y 22.35: TE VOLVERE A VER, p. Ginger Rogers, J. Cotten, S. Temple (un gran film de D. O. Selznick); 17-21: **Ritmos y amores**, D. Drake.

MONUMENTAL — Lavalle 780. Hoy, la comedia más divertida filmada en Hollywood. A las 18.25 y 22.25: **Fantasmas bohemios**, c. C. Grant y C. Bennett: 16.55 y 21: **Un intruso en la alcoba.** Pta., 2. Pullman, $ 1.50.

PARIS—Lavalle 760. 31-2916. 18.30 y 22.30: **Por su honor**, epopeya de las guerrillas yugoeslav.; 17 y 21: **Están todos bailamos**; 16.30 y 20.30: Var. Pull., 1.50. Viernes estreno: **Las esclavas de Hitler.**

ASTOR — Corrientes 746. Actualidades. Not. c. El ejército británico en Berlín. La toma de Balikpapan. La lucha contra el Japón. Not. Arg. c. inf. loc. **Un asunto complicado**, c. Andy Clyde; **Amor a flote**, var. col. Platea, 0.60. Cont. de 13 a 24.

GRAN CINE SUIPACHA — Suipacha 442. 18.35 y 22.35: **Angel de maldad** (inc. nifi.), p. F. March; 17 y 21: **La muchacha de Leningrado**, p. A. Sten. Viernes: VILLA RICA DEL ESPIRITU SANTO.

GLORIA — Av. de Mayo 1225. 38-6966. 14.30 y 20.30: Varied. ¡Ay, qué tiempos aquellos! Gran éxito. 4a. semana: **La copla andaluza**, canciones Niño Marchena; bailes, Carmen Amaya. Pull., 1.

GRAN CINE FLORIDA — Florida 271 33-6133. Cont. 13 a 24. A las 14.5, 18.5 y 22.5, Don Arneche, Maureen O'Hara y Claire Trevor en:

EL DIABLO DIJO NO

13, 16.45 y 20.45, Tyrone Power, Loretta Young y Claire Trevor en:

SEGUNDA LUNA DE MIEL

16.5 y 20.5: **El ratón aerodinámico.** Estudio y deporte. Arabia la real.

PULLMAN, 0.40

SELECT LAVALLE — Lavalle 921. 35-0235. **El caballo infernal**, serie completa. **La niña prodigio, El misterio del baúl**, Pullman, 0.40.

LUXOR—Lavalle 669. (31-3893). 18.20 y 22.20: CUANDO TÚ ME QUIERAS, J. Negrete; 17 y 21: **El gallardo tenorio.** Mañana, estr.: **La derrota de Hitler en Rusia.**

ROSE MARIE — Lavalle 750. CONTINUADO, $ 1. TARDE Y NOCHE, 3 ESTRENOS. 13, 16 y 20.5: Notic.; 16.10 y 20.10 (inconv. para niños):

ATAVISMO QUE MATA

c. E. Ankers; 13.10, 17.10 y 21.10:

CABEZUDOS

c. Abbott y Costello; 14.35 18.40 y 22.35 (en color):

EL RUISEÑOR Y EL CUERVO

c. Boris Karloff, S. Foster, T. Bey. Mañana: **Tras la fama, La venganza del hombre invisible, Los ojos del muerto** (inconv. para niños).

PETIT SPLENDID—Libertad 976. 41-1324. Cont. Pta., 1.50. LA AMADA INMOVIL, G. Cou (inc. p. niños); SONATA DE MEDIANOCHE, Paderewsky; **Pescadoras de maridos**, Var. Men., tarde, 0.60. Mañ.: **Cita en los cielos, Amores a los 15.**

PRINCESA — Suipacha 460. (35) 1112. Continuado de 11 a 24. Calefacción. CONTRAESPIONAJE (Marcha del Tiempo). Gene Tierney y George Montgomery en:

INFIERNO EN LA TIERRA

Carmen Miranda y Alice Faye en:

ENTRE LA RUBIA Y LA MORENA

(tecnicolor), Platea, 0.40. Mañana: **Arsénico y encaje antiguo** (inc. para niños). **Amor es melodía, Capricho español** (en tecnicolor).

PLAZA — Corrientes 939. (35) 7777. Hoy cont. de 14 a 24 hs. A las 14, 18.10 y 22.5: EL GRAN DICTADOR, Ch. Chaplin; a las 16.45 y 20.45: DOS ROMEOS SIN JULIETA; a las 16.10 y 20.10: Variedades, Platea, $ 1.20. Mañana: **La historia del Dr. Wassell.**

SARMIENTO — Lavalle 852. 35-3338. Cont. 14.30, 18.30 y 22.30: **Madame Sans Gêne**, p. Nini Marshall. 13.30, 17.5 y 21.5: **Juventud indómita**, por Michael O'Shea; 16.10 y 20.10: **La caza del fantasma**, Noticiarios y variedades. Pta., 1.20

ARIZONA—Lavalle 727. 31-6967. $ 1.50. T. 14 hs. **Dos ángeles y un pecador**, Z. Moreno y P. L. Lagar; **Caminito de gloria**, L. Lamarque; **La casa de Quirós**, L. Sandrini.

GRAND SPLENDID — Santa Fe 1860. Hoy tarde, beneficio. NOCHE 21: Varied.; 21.50: **Los blancos acantilados de Dover**, p. I. Dunne. Pta., $ 1.20. MAÑANA: CANCION INOLVIDABLE, p. M. Oberon y P. Muni.

PORTEÑO — Corrientes 846. Actualidades. Not. c. El ejército británico en Berlín. La toma de Balikpapan. La lucha contra el Japón. Not. Arg. c. inf. loc. **Un asunto complicado**, c. Andy Clyde; **Amor a flote**, var. col. Dibujos. Platea, 0.60. Cont. de 11 a 24.

NOVEDADES — Florida 364. 31-5155. Cont. Ocupación aliada a Alemania, disp. del mariscal Zhukov. Británicos en Berlín. Desastre del Empire State. Detrás de Churchill. Truman en Alemania. Suc. Arg. Celebración de la Paz. Dib., Var. Excl.: PLAN DE DESTRUCCION.

CALLAO—Callao 27. 38-1898. (Cont.). 18 y 22.10: CANCION INOLVIDABLE, M. Oberon, P. Muni; 16.25 y 20.40: MILLONARIO SIN MILLONES, A. Miller; 15.15 y 20: Varied. Mañana: **La amada inmóvil** y **Sonata de medianoche.**

METROPOL — Lavalle 869. 35-1936. **El espectro errante**, R. Donat; **El jinete enmascarado** (epis. 3 y 4), **Herencia de odio, La ballarina roja**, 0.40.

CINE ROTARY—Corrientes 565. 31-8061 Cont. 11 a 24. DIA COMICO. REPARTO DE JUGUETES A NIÑOS. La pandilla: **Ayer y hoy**; Pato Donald. Not. Francés, Argent. 6 y Urug. 2. Espagueti: **Por sin solos**, El Brendel, SONANDO DESPIERTO, p. Danny Kaye, 0.50.

VERSAILLES — Santa Fe 1447. (44) 2799. 15.30: **El túnel transatlántico**, R. Dix; 16.50: **El vagabundo millonario**, G. Arliss; 18.25: **Rhodes, el conquistador**, W. Huston. Pull., 0.40. Noche, festival.

GAUMONT — Rivadavia 1835. 38-0606. 0.40, 14, 18.10 y 22.10: VIEJA AMISTAD, c. B. Davis; 17.55 y 21.55: CAPRICHO ESPAÑOL; 16.5 y 20.10: VOLVEREMOS A VIVIR, c. Paul Henreid.

ALVEAR — Esmeralda 320. Cont. 0.60. **La mujer de aquella noche, Raimu; Ladrón de mujeres**, J. Beery; **Se ha encontrado una mujer desnuda.** (No apto men.)

MUNDIAL—Corrientes 959. 4a. sem. CAMPOS DE CONCENTRACION MAIDANECK, ESTE ES EL ENEMIGO. (Espectáculo para mayores).

PARAMOUNT — Lavalle 845. 35-0999. **La mujer araña**, B. Rathbone; **Atavismo que mata** (inc. p. niños), **Siete pecadores**, M. Dietrich. Platea, 0.40.

CAPITOL — Santa Fe 1848. 44-2379. Cont. Pull., 0.80. Prog. francés. **Vispera de combate**, V. Francen; **Los cuatro diosses blancos**, Conrad Veidt; **Con la sonrisa en los labios**, M. Chevalier.

CINE ARTE—Corrientes 1553. 35-8501. Calefac. 16.15 y 20.15: **El caballero audaz**, c. Errol Flynn y Ann Hale; 18.20 y 22.20: **Jezabel**, la temperamental, c. Bette Davis, Henry Fonda, George Brent. $ 1.

REAL — Esmeralda 425. 31-3800. **Desconcierto con concierto, Papá se divorcia, El que no paga la paga, Sangre torera, Niños de Hitler**, Donald. Var., etc. 0.60.

ATLANTIC — Belgrano 1260. 38-2726. **Canción inolvidable**, Paul Muni; **Millonario sin millones, Cura infalible.**

GRAN CINE VICTORIA—Av. de Mayo 882. 34-1493. Hoy cont. de 13.30. **En este mundo traidor, Su noche feliz**, variedades. Pullman, 0.40.

METROPOLITAN—Corrientes 1343. 38-9900. Pull., $ 1.20. 17.25 y 22.30: **Amok** (exc. may.); 16 y 21.5: **Tormenta sobre Lisboa**; 14.30 y 19.40: **Brasil**; 14 y 19.30: Var. Mañana: **La amada inmóvil** (1inifi.).

RADIO CITY—Corrientes 2067. 48-0030. **Marinos sin rumbo, Bandoleros del ayer, Los desalmados, Clave secreta.**

ASTORIA — Suipacha 482. Cont. de 13.45 a 24; Varied. **Vals inmortal, Señora Luna.** Precio único, $ 1.

ELECTRIC — Lavalle 833. 35-1846. Cont. **La juventud aprende a volar, Perseguidos**, E. Flynn; **Pasaje a Marsella**, H. Bogart. 0.40.

GRAN CINE TROCADERO — Lavalle 820. 35-1455. Continuado de 12.30 a 24. Calefac. Sala familiar. VARIEDADES. **Sor Clotilde, Pacto de sangre.** Super. 0.40

CERVANTES — Belgrano 1820. 38-2698. Cont. **Nuestra Natacha**, A. Bence; **El muerto falta a la cita** (inc. nifi.), **Caprichosa y millonaria.** Pullman, 0.60.

GRAN CINE MITRE—Bmé. Mitre 1332. 38-5591. Unico. 0.50. **Cita de amor, La sospecha.** Cóm. y varied.

AMERICAN—Córdoba 1785. (44-0494). **Casa de muñecas, Así te quiero, Melodías de Broadway.** 0.50.

CATALUÑA—Corrientes 2046. 47-0662. **Calles de El Cairo, Sangriento está el valle, Magnífico bruto**, May

Dos concursos de música en los Estados Unidos

La Comisión Nacional de Cultura ha propiciado el concurso musical organizado por la Reichhold Chemical Co., de Detroit, sobre el que nos ocupamos en su oportunidad. Las condiciones para poder participar en el mismo son las siguientes: los compositores deberán ser americanos nativos, y podrán presentar una obra sinfónica —en partitura— para orquesta completa, de 20 a 35 minutos de duración. Se han fijado tres recompensas, de 25.000, 5000 y 2500 dólares, y, además, para los premiados en los concursos preliminares, se otorgarán certificados de mérito. El concurso constará de dos fases: en la primera un jurado nacional preliminar elegirá las tres mejores obras del país, y en la segunda, éstas serán sometidas al jurado internacional final. Este último estará integrado por Karl Kruger, presidente, director de la Orquesta Sinfónica de Detroit; Dr. Eric Delamarter, compositor norteamericano; Herbert Elwell, crítico musical del "Cleveland Plain Dealer"; Dr. Roy Harris, compositor norteamericano; Dr. Howard Hanson, director de la Escuela de Música de Eastman; Donald M. Swarthout, decano de la Escuela de Bellas Artes de la Universidad de Kansas, y Alfred Wallenstein, director de la Orquesta Filarmónica de Los Angeles. El plazo de inscripción para el concurso nacional preliminar ha sido fijado desde el 1o. de septiembre próximo hasta el 1o. de marzo de 1946. Los jurados locales tendrán a su disposición tres meses (desde el 1o. de marzo hasta el 1o. de junio de 1946) para la elección de las composiciones que serán premiadas; a partir de esa fecha, las obras seleccionadas serán sometidas al jurado final internacional, para la selección definitiva.

Para la primera prueba, en nuestro país, las obras deberán presentarse en la secretaría de la Comisión Nacional de Cultura, Bustamante 2663, rubricadas con seudónimo y acompañadas con los datos personales del autor, incluídos en sobre cerrado y lacrado. En sobre aparte, el compositor participante enviará una lista, con el nombre de dos músicos, para integrar el jurado nacional preliminar, agregando además, el nombre de dos músicos, en calidad de suplentes, para sustituir a los titulares en caso de renuncia. En acto público se procederá al escrutinio para la elección de los músicos que integrarán el jurado nacional preliminar, en número de dos; el tercer miembro será designado por la Comisión Nacional de Cultura y actuará como presidente del jurado local.

Por otra parte, ha sido postergado el plazo de admisión para el concurso musical organizado por la revista "Musical Courier", de Nueva York, acerca del que también nos referimos en esta misma sección. Teniendo en cuenta las actuales dificultades para el envío de partituras, que colocaba en desventaja a los compositores de los países más lejanos, entre ellos el nuestro, se ha resuelto fijar el 1o. de noviembre como fecha para clausurar la inscripción, en lugar del 1o. de octubre, como habíamos anunciado anteriormente. Este nuevo concurso ha sido organizado para elegir una obra corta para piano de autor latinoamericano; el premio consistirá en la edición de la misma por la Edward B. Marks Music Corp., y la suma de 100 dólares, donación del Dr. Roberto Marino, propietario del diario "O Globo", de Río de Janeiro. La obra deberá durar cuatro minutos, aproximadamente; ser en lo posible de carácter folklórico y no encontrarse dentro de las formas de concierto, sonata o variación. Los manuscritos deberán ser enviados a Latin American Contest Editor, "Musical Courier", 119 West 57th., Nueva York, en un sobre sellado y certificado, marcado con un seudónimo; además, en otro sobre, señalado igualmente con seudónimo, deberá figurar el nombre del participante, sus datos biográficos y su dirección. El jurado estará compuesto por los señores Howard Hanson, director de la Escuela de Música de Eastman; Ernest La Prade, experto musical de la N. B. C.; Dr. Félix Guenther, director de la Edward B. Marks Music Corp., y Leonard Liebling, editor de la revista "Musical Courier".

"Viejo verde" cumplirá esta noche 100 representaciones

La compañía nacional de comedia que encabeza el actor Enrique Serrano anuncia para esta noche, en el escenario del teatro Astral, la centésima representación consecutiva de la pieza en tres actos, original de Sixto Pondal Ríos y Carlos Olivari, titulada "Viejo verde", cuyo estreno ofreció el elenco de referencia al iniciar la temporada del corriente año.

"Juan Globo" ha cumplido ayer 300 representaciones

La compañía nacional de género cómico encabezada por el actor Luis Sandrini ofreció anoche, en el escenario del teatro Politeama, la 300a. representación consecutiva de la pieza en tres actos, original de Orlando Aldama, titulada "Juan Globo", que el elenco de referencia viene interpretando desde la iniciación de la presente temporada.

Esta noche se estrenará en el Odeón una poderosa obra de Romain Rolland

El conjunto francés que actúa en el Odeón ofrecerá esta noche un estreno importante. Representará la obra del insigne escritor Romain Rolland "Le jeu de l'amour et de la mort", que pertenece a su amplio ciclo de teatro de la Revolución Francesa. "Le jeu de l'amour et de la mort" se estrenó en Suiza en 1924, luego subió a escena en el Odeón de París, en 1929, y fué repuesta en la Comedia Francesa en 1939. Completará, al final del espectáculo, la representación de "Les precieuses ridicules", de Molière.

En el Smart se despedirá esta noche Camila Quiroga

Con las funciones de hoy finalizará su actuación en el teatro Smart, luego de una temporada de tres meses, la celebrada intérprete de la escena nacional Camila Quiroga. La actriz de referencia inició su temporada el 23 de mayo con el estreno de "La vida empieza siempre", de Luis Rodríguez Acasuso, que alcanzó a representarse 130 veces. Luego ofreció otra manifestación de género nacional, la pieza de Antonio Botta, "La tierna samaritana", epilogando su actuación con la reposición de la pieza dramática de Darío Niccodemi, "La enemiga". Distinguida la artista mencionada han actuado esta año las actrices María Rosa Gallo, Blanca Vidal, María Ester Duckse, Dora Acosta y los actores Daniel de Alvarado, Alejandro Maximino, Patricio Azcárate, Miguel Gómez Bao y Orestes Soriano.

Reglamentóse el concurso municipal de "ballets" y óperas de autor argentino

Por decreto que expidió la Secretaría de Cultura, reglamentó la Municipalidad otro que estableció recientemente, según fué informado, un concurso anual para óperas y "ballets" de autores argentinos.

Los interesados comprobarán su condición de nativos o en su defecto de naturalizados con cinco años de ciudadanía y residencia en el país y solicitarán su inscripción por nota. Remitirán al mismo tiempo copia de la partitura de orquesta, libreto de la ópera o argumento del "ballet", admitiéndose presentaciones hasta el 22 de noviembre de cada año. Entenderáse, en efecto, que el "año del concurso" a que alude la ordenanza corre desde el 23 de noviembre hasta el 22 del mismo mes en el año siguiente.

En cuanto a las recompensas, serán asignadas por un jurado en el cual los interesados tendrán un representante elegido por voto directo, designando la Municipalidad los demás.

Jaime Pahissa será objeto hoy de una demostración

Con motivo del éxito alcanzado por su libro "Los grandes problemas de la música", el compositor español Jaime Pahissa Jo, radicado entre nosotros, será objeto hoy de un homenaje. Por L R A Radio del Estado se transmitirá a las 19 una audición especial en su honor, patrocinada por el Ateneo de Cultura Artística. El señor Antonio Cunill Cabanellas pronunciará una disertación sobre la personalidad artística y la obra de Jaime Pahissa Jo, siendo desarrollado a continuación un programa musical consagrado al citado compositor. Prestarán su concurso la soprano Concepción Badía, los violinistas Manuel Peredíaz y J. del Olmo, el violoncelista Ernesto Xancó y los pianistas Berta de Bramanti Jáuregui, Giocasta Kusrow de Xancó y Donato O. Colacelli. A las 21 un grupo de amigos le ofrecerá una comida en el restaurante situado en la calle Luis Sáenz Peña esquina Victoria.

Raquel Quiroga fué celebrada en su recital de danzas del Astral

La bailarina Raquel Quiroga ofreció anoche un recital de danzas en el Astral, ante un público muy numeroso y expresivo. En un programa bien combinado, de danzas españolas en su primera parte y nativas hacia el final, supo hacerse aplaudir en una suave versión de "Córdoba", en la gracia pudorosa de "Aires montañeses", en la farruca "Viva Cádiz" y con intencionada expresión en "Sacromonte", de Turina, donde puso señalado relieve. Luego, estuvo igualmente feliz en los motivos americanos, algunos con apropiado acompañamiento, en los cuales, en zambas, chacareras y estilos, actuó con juvenil frescura. La vistosidad de su espectáculo, su donaire de movimientos, su naturalidad de ritmos, su vestuario elegante y bien entonado y su fina plástica, determinaron el tan favorable recibimiento. Fueron sus eficaces colaboradores el pianista Orestes Castronuovo, el bailarín Virgilio Luna y el conjunto folklórico Villar-Gigena.

TRIBUNALES

Interpreta la Corte el decreto sobre desalojamientos

La Corte Suprema Nacional se ha pronunciado en el juicio de desalojamiento promovido por D. Angel Molteni y otros contra D. José Arnaldo, que fuera iniciado ante un juzgado de paz letrado, en el cual se dictó sentencia ordenando la desocupación del inmueble dentro del plazo de diez días.

Consentida la sentencia, se presentó posteriormente el demandado, amparándose en el decreto 21.676, de 1944, y consignó el importe de los alquileres adeudados, más las costas presupuestas, solicitando se paralizara el juicio, lo que fué resuelto de conformidad por el juez, de cuya resolución apelaron los actores ante la Corte. Expresaron que la sentencia había sido dictada durante la vigencia del decreto mencionado, y que, por lo tanto, condicionaba la posibilidad del desalojamiento, sin que ello implicara violar la autoridad de cosa juzgada, como así lo sostenía el demandado.

La Corte, al resolver el caso, revoca la sentencia apelada, declarando que atribuir al mencionado decreto el alcance que le asigna la sentencia recurrida importa admitir que después de su promulgación todo juicio de desalojamiento relativo a las locaciones de que en él se trata sería prácticamente inútil, puesto que, no obstante consentir su substanciación el locatario demandado, podría desvirtuar todos sus efectos en cualquier tiempo hasta la ejecución del lanzamiento, violando así, ya no sólo la propiedad, que la cosa juzgada ampara, sino también, y de un modo especialmente arbitrario, la autoridad de los procedimientos judiciales, y con ello la garantía de la defensa de los derechos que establece el artículo 18 de la Constitución Nacional.

No prosperó la queja de un procesado de la Casa Albo

Los defensores de León Ganopolsky se presentaron en queja ante la Corte Suprema Nacional por denegatoria del recurso extraordinario de apelación interpuesto contra la resolución de la Cámara del Crimen, que lo condenó a 8 años de prisión por los delitos de estafa y asociación ilícita. Como se recordará, el nombrado fué uno de los principales actores y responsables en el sonado proceso contra la Casa Albo, actuando juntamente con María Ester Maurín, la que también fué condenada a igual pena.

Aducía la defensa que Ganopolsky había sido condenado ilegalmente, ya que el Código Penal no penaba el caso de usura, delito que se imputaba al procesado.

El alto tribunal de la Nación declara improcedente la queja, expresando que de los antecedentes acompañados y de los que se hace mención, todas las cuestiones que motivan la queja aparecen resueltas por apreciación de hecho y por aplicación e interpretación de normas del derecho común.

Convocatoria

Ha sido proveído por el juez Dr. Gómez Molina, secretaría Mansilla, el pedido de convocatoria de acreedores formulado por el comerciante D. Walter W. Hatton, establecido con fábrica de máquinas para molinos de harina en Virrey Liniers 231. Síndico, D. Fausto Pace. Junta, el 11 de octubre.

Quiebra

Ha sido decretada por el juez doctor García, secretaría Segovia, la quiebra de D. Enrique Gatti, con sastrería y artículos para hombres en Corrientes 5991. Síndico, D. Oscar Cacici. Junta, el 18 de octubre.

EJÉRCITO, MARINA Y AERONÁUTICA

Homenaje póstumo al ex vicario general interino del ejército

En el panteón militar sito en el cementerio del Oeste se efectuó un acto en memoria del ex miembro del concurso superior del Instituto Nacional Sanmartiniano y vicario general interino del ejército, Pbro. Dr. José F. Bozzo, recientemente fallecido. A dicha ceremonia concurrieron los consejeros del Instituto y pronunció palabras recordatorias del extinto, el vicario general de la armada, Pbro. Ricardo L. Dillon.

Juramento de la bandera en Río Cuarto

El secretario de Aeronáutica ha dispuesto ayer que los conscriptos de la clase 1924 que actúan en el taller regional de aviación de Río Cuarto, provincia de Córdoba, presten juramento a la bandera con el ceremonial de práctica, el próximo 12 de octubre.

La clasificación de un concurso de golf se jugó ayer en el Jockey Club

Con la rueda de clasificación fué iniciado en los links del Jockey Club un canadian foursomes para damas. Los resultados de la selección fueron estos:

Sra. E. V. de Vercelli y Srta. M. T. Jacobi	41	45	86	8 78
Srta. A. Cabanne y señora I. M. de Beláustegui	45	44	89	11 78
Srta. M. Polledo y Sra. P. G. de Laharrague	42	44	86	6 80
Srta. C. Bosch y Sra. M. E. D. de Avellaneda	47	47	94	14 80
Srtas. M. Agote y L. Solari	45	50	95	15 80
Sras. M. E. V. de Zavalía y M. L. H. de Ledesma	48	47	95	13 82
Sra. C. P. de Palacio y Srta. S. Lubary	48	48	96	14 82
Srta. L. Berro Madero y Sra. F. A. de Santa Coloma	48	52	100	17 83

La primera rueda se jugará hoy en esta forma: Sras. M. E. V. de Zavalía y M. L. H. de Ledesma v. Srta. L. Berro Madero y Sra. F. A. de Santa Coloma, Srta. C. Bosch y Sra. M. E. D. de Avellaneda y Srtas. M. Agote y L. Solari, Srta. M. Polledo y Sra. P. G. de Laharrague v. Sra. C. P. de Palacio y Srta. S. Lubary y Sra. E. V. de Vercelli y Srta. M. T. Jacobi v. Srta. A. Cabanne y Sra. I. M. de Beláustegui.

En esta entidad fué postergado para el 1o. de septiembre el torneo por la copa Mixed Foursomes anunciado para el sábado próximo. Además, a partir de hoy se recibirán las inscripciones para un torneo contra scratch a jugarse el 30 del actual.

Ituzaingó Golf Club

Copa Capitana

Srta. M. E. Nollmann	41	46	87	8 79
Srta. P. Robertie	46	48	94	13 81
Srta. P. Kossmann	52	58	110	29 81
Srta. S. E. Mendiburu	55	49	104	21 83
Srta. L. Moreno	55	56	111	27 84
Srta. A. M. Nicolini	53	50	103	16 87

San Andrés Golf Club

Copa Presidente

Primera rueda: La Sra. R. B. de Dunn venció a la Sra. L. M. de Bush por 7 y 5, la Sra. J. B. de Arnold a la Sra. M. S. de Arechavaleta en el hoyo 20, la Srta. D. Brown a la Sra. J. P. de Hawtrey por 3 y 2, la Sra. V. E. de Hebeler a la Srta. M. Labourdette por 4 y 3, la Srta. M. Sutton a la Sra. H. de Davison por 3 y 2, la señora A. D. de Alzueta a la Sra. J. B. de Barton en el hoyo 19, la Sra. B. M. de Borcher a la Sra. D. K. E. de Mackinnon en el hoyo 19 y la Sra. B. A. de Burns a la Sra. M. L. L. de Oxenford por 3 y 2.

Alta Gracia Golf Club

Copa Speroni, campeonato interno

C. M. Sojo	39	40	43	41	163
A. A. Beláustegui	45	40	41	41	167
L. A. Ocampo	40	43	42	44	169
G. Fernández Speroni	43	39	44	47	173

Torneo con ventaja

Srta. M. M. Sojo Campos	51	48	47	46	192	56	136
Sra. I. M. de Beláustegui	51	50	47	46	194	50	144
Srta. L. Solari	43	46	45	47	181	36	145

Copa Bercetche, 36 hoyos, choice score

Srta. L. Solari	40	40	80	14 66
Srta. M. M. Sojo Campos	44	43	87	21 66
A. Moyano Crespo	39	40	79	11 68

Copa La Paz, canadian foursomes

Sra. M. P. de Tomas y C. Testoni	44	44	88	15 73
Sra. I. M. de Beláustegui y C. M. Sojo	45	44	89	12 77

Match interclubs

En un match realizado entre los equipos del Córdoba Golf Club y el Alta Gracia Golf Club el score quedó empatado en cuatro tantos.

Ranelagh Golf Club

Mañana se jugará en el Ranelagh Golf Club un concurso de banderas por el premio Sra. de Lalor.

Córdoba Golf Club

Copa La Paz

Raúl A. Acuña	42	39	81	10 71
Sra. N. E. de Donadío	50	53	103	32 71
L. Carranza	46	44	90	12 78
A. Juárez Beltrán	43	36	79	— 79
Sra. I. P. de García	42	41	83	3 80
J. C. Méndez	45	40	85	5 80
F. J. Serú	47	40	87	6 81
B. Portela	46	42	88	7 81
E. Pieres	48	45	93	11 82
E. Saubidet Bilbao	55	44	99	15 84

Diversas informaciones

Círculo de Ajedrez

En el Círculo de Ajedrez se efectuó la cuarta pool del torneo Estímulo de bridge, en la que se obtuvieron los siguientes resultados: 1os., M. Lauria-C. Nogués Acuña, con 134 1/2; 2os., E. Schiffer-E. Banasch, con 129 1/2, y 3os., Sra. de Roberts-A. Auspitz, con 127.

Tiro Federal Argentino de San Fernando

El domingo próximo se realizará en el Tiro Federal Argentino de San Fernando la distribución de premios correspondientes al campeonato intersocietario de carabina de la zona norte y los concursos sociales que tuvieron lugar durante el mes de julio. El acto se realizará en Sobremonte y San Martín, San Fernando, a las 10.

Hubo siete matches por el campeonato de boxeo para púgiles novicios

Características muy atrayentes ofreció la nueva jornada que por el campeonato argentino para púgiles novicios se realizó anoche en la Federación Argentina de Box.

Los siete combates efectuados resultaron interesantes, aun cuando el que sostuvieron los boxeadores de la categoría gallo Duilio Naranjo, de Mendoza, y Horacio Rodríguez, de San Juan, fué el que provocó mayor interés y tuvo un desarrollo más intenso y lucido. El match finalizó con la victoria del púgil mendocino, que refirmó la excelente impresión que produjo en combates anteriores.

Los resultados generales fueron los siguientes:

Peso mosca: Pedro Simi, de Chaco, le ganó por knock-out técnico en el cuarto round a Ramón Méndez, de Corrientes; peso gallo, Duilio Naranjo, de Mendoza, a Horacio Rodríguez, de San Juan, y Vicente Mastandrea, de Salta, a Juan Acebal, Corrientes; peso liviano, Jorge Atala, de Córdoba, a Ramón Romero, de Corrientes, y Ventura Gallardo, de Salta, a Héctor Tello, de Mendoza; peso semimediano, Juan Strano, de Santa Fe, a Jorge Oviedo, de Mendoza, y peso mediano, Anselmo Benítez, de Corrientes, a Francisco Cáceres, de Chaco. Todos estos cotejos se definieron por puntos.

El concurso seguirá mañana.

La delegación correntina

Al iniciarse la reunión fué presentada al público la delegación correntina, y poco después intervinieron en la misma cuatro de sus integrantes, tres de los cuales fueron superados, imponiéndose el restante. La constitución de la misma es esta: peso mosca, Ramón Méndez; peso gallo, Juan Acebal; peso pluma, Antonio Romero; peso liviano, Ramón Romero; peso semimediano, José M. Reynoso; peso mediano, A. S. Benítez; peso semipesado, Eduardo Bozzola, y peso pesado, Emilio Galanti. Como delegado concurre Desiderio Bruqueta y como adiestrador Expedito Fernández.

Unión Argentina de Box

Esta noche continuará en el Luna Park el Campeonato de los Barrios de la Unión Argentina de Box, realizándose la quinta reunión de la segunda rueda de ese certamen.

—En la última sesión realizada por la comisión directiva de la citada entidad, se dispuso que la asamblea ordinaria se efectúe dentro de los quince días de la terminación del campeonato. Se le retiró la licencia de aficionado a Juan De Marco, y fueron aceptados los pedidos de afiliación presentados por los clubs Huracán de Mendoza y Ciudadela Boxing.

Seguirán los torneos de polo circuitos Este y Nordeste

Entre el viernes próximo y el domingo se jugará en Monte el subcircuito del mismo nombre, correspondiente al torneo de polo Circuito Este. La Eliminatoria Brandsen, correspondiente al mismo circuito, finalizará el sábado, con el match entre La Verde y Quilmes, a jugarse en la estancia San Juan, en Pereyra, y la rueda decisiva del Circuito Este se jugará en Monte los días 29, 30 y 31 del actual. Participarán en esta rueda los ganadores del Subcircuito Monte, de la Eliminatoria Brandsen y el team de La Concepción, que ganó el Subcircuito de igual nombre.

Circuito Nordeste

Mañana continuará en el Club La Cabaña, en Luján, el torneo de polo por el Circuito Nordeste, con un match entre Los Ranchos y San José de Luján. Las semifinales de esta competencia se jugarán el sábado y la final el domingo.

Club El Trébol

En los grounds del Club El Trébol se realizará el domingo la exposición de petisos del Circuito Centro, de la que será árbitro D. Luis L. Lacey.

Hasta el 26 se mantendrá abierta en dicho club la inscripción para intervenir en el torneo Charro Mexicano, que se jugará entre el 7 y el 9 de septiembre.

Dos matches de basquetbol hubo por la copa O'Farrell

En el Club Universitario continuó anoche con dos cotejos el campeonato de basquetbol para equipos de primera división por la copa Wellie O'Farrell.

En el primero de ellos se enfrentaron los equipos de Gimnasia y Esgrima y Nandú de Valentín Alsina, imponiéndose el primero por 49 tantos a 35, score que se repitió exactamente en el segundo match a favor de Municipalidad, que se midió con el conjunto de Morón.

Club El Tala

En el Club El Tala, Castelli 250, se jugará, hoy a las 22 el partido de desempate del segundo puesto, correspondiente al concurso por la copa Federico W. Dickens, el que estará a cargo de Gimnasia y Esgrima de Buenos Aires y Gimnasia y Esgrima de Villa del Parque.

ESPECTÁCULOS CINEMATOGRÁFICOS

(Continuación de la página anterior)

ETOILE PALACE — Corrientes 2759. (47) 4251. Cont. de 14.30 a 24. Doce mujeres, O. Bozán; Orquesta de señoritas, N. Marshall; El tercer beso, P. L. Lagar, S. Legrand. Publ., 0.40. Men., 0.30.

LORIA—Rivadavia 3058. 62-1436. Chingolo, Virgencita de madera, Corazón de turco, 0.30. Mañana: Dama duende.

COLUMBIA—Pueyrredón 336. Marianela, La florista de la reina, Su última noche. P., 0.30.

PALERMO

ROSEDAL — Serrano 2454. (72-3101). T. 13.50 y N. 19. Cuatro corazones, G. Guzmán; Nacidos para amarse, C. Lombard y J. Stewart; La dama duende, D. Garcés. Men., 0.50. Mañana: El gran dictador y Dos Romeos sin Julieta.

ODEON PALACE—S. Fe 3363. 71-0687. La cantinera del batallón, Su mayor anhelo, El Halcón en el Oeste. Publ., 0.40.

PARK — Santa Fe 4196. (71-3404). T. 15.10 y N. 20. Sección de variedades, Millonario sin millones, Ann Miller. El film del año: Canción inolvidable, P. Muni, M. Oberon. Mañana: Brasil y Sonata de medianoche.

COLISEO PALERMO — Serrano 2437. (71-1720). Cont. 15. La caravana de la muerte, Tres chicas y un hombre, Los despojadores del mar, La obra destructora, P. O'Brien. Platea, 0.40. Mañana: Santa Cándida y La monja alférez.

PALAIS BLANC—S. Fe 3085. 71-1846. 15.20 y 19.45: El nuevo despertar, No puedo quererte, E. Keyes; Las modelos (tec.), Rita Hayworth. P. Unico, 0.50.

NATIONAL — Santa Fe 5280. Hoy: El fin de la noche, Cuando la primavera se equivoca, Retazo. Pullman 0.80.

LONDRES — Cnel. Díaz 1427. 79-0263. La espía de Argel, p. L. Mason; Feliz desengaño, p. S. Henie. Variedades.

SAAVEDRA

CUMBRE—70-5572. Sombras en la nieve (inc. p. mñ.), Una belleza sin recursos, Sinfonías dislocadas.

AESCA — 70-8419. Perseguidos. E. Flynn; Rumbo a Tokio, C. Grant; El malabarista es un bromista.

ESTRELLA — Cabildo 3948. 70-8169. Juventud manda, Diablo con faldas, Puerto Nuevo, P. Arias. P., 0.40.

SUR

NATIONAL PALACE—San Juan 2461. (45-1723). Cía., 0.40. Cont. La danza de la fortuna, L. Sandrini; El juego del amor y del azar, S. Legrand (inc. niños); La maestrita de los obreros, D. Garcés.

GRAN SUR—E. de Irigoyen 1652. 23-8844. Calef. Canción inolvidable, P. Muni, tecn.; Millonario sin millones, Ann Miller; Sec. variedades. Continuado.

COLISEO—B. de Irigoyen 500. 38-2127. Goldwyn Follies, La víspera de San Marcos, La aventurera. Platea, 0.50.

ATENEO—Piedras 646. 33-6346. Hay que casar a Paulina, El hermano José, Cada hogar un mundo. Pullman, 0.40.

CECIL—Defensa 849. 33-5679. Odio que mata (inc. niñ.), El sargento inmortal, Muerte oculta. C., 0.50.

UNION — Independencia 2870. 45-2565. Continuado, Calefacción. El castillo maldito, El corsario fantasma, Crimen sin pasión.

RIVAS—Rioja 2054. 61-1841. Hoy, damas, 0.30. Segunda luna de miel, Buscando marido, ¿Recuerdas aquel día?

BUEN ORDEN—B. de Irigoyen 1521. 23-7385, Cont. La dama duende, Delia Garcés; Nuestra Natacha, Casa de muñecas, Niños, 0.40.

GARDEL—Bolívar 1032. 34-7155. Eran cinco hermanos, Humo de cigarrillo, Variedades.

S. TELMO — Chacabuco 966. 33-2804. Apasionadamente, 24 horas de la vida de una mujer (inc. niñ.), Carmen.

VILLA DEVOTO

NOBEL—Av. Fco. Beiró 5258. 50-5852. Tiburones de acero, Había Manila, En pos del peligro.

LASTRA — Fco. Beiró 4379. 50-4533. Día de damas, Tres extraordinarias películas. Platea, damas, 0.30. Noche, loc. numeradas. Mañ.: El gran dictador.

DEVOTO—Nueva York 3330. 50-1443. Platea, 0.50. Menores, 0.30. Mi secretaria brasileña, El sargento inmortal. Var.

UNIVERSAL—Lacar 3176. Al toque de clarín, Vacaciones en el otro mundo, El tercer beso. 0.40 y 0.20.

VILLA DEL PARQUE

GRAN BIJOU — Cuenca 2734. 50-1538. La cadena invisible, ¡Oh, Marietta! Var. Noche, loc. num. Damas, 0.30. Tarde 14.45 y noche 20.

PARQUE—Cuenca 3256. 50-4448. 14.20 y 20: La dama duende, El prisionero de Zenda, Ritmos de Hollywood. Men., 0.60.

EL SOL DE MAYO — Nazca 2335. 50-5568. Fantasía, la maravilla musical en colores de Walt Disney; Cita de amor, La cucaracha.

VILLA URQUIZA

9 DE JULIO — Bauness 2523. 51-3488. Cont. Calef. El fantasma de la Opera, N. Eddy; Gente de postín, Abbott y Costello, Varied Mañana: Canción inolvidable, P. Muni.

EDEN PALACE—Bauness 2506. 51-2135. Cont. Calef. Esto ante todo, T. Power; Una chica con sal, R. Hayworth. (Programa inc. para niños).

SUPREMO — Bucarelli 2696. 51-1600. Calef. La última avanzada, Hombres de peligro, La momia macabra (inc. niñ.).

PARQUE CHAS — Triunvirato 3936. Leningrado Music-Hall, Mashenka, Todos los soldados fueron valientes. Publ., 0.50.

COLON—Uriburu 566. Hoy: Festival. Mañana: Tú eres mi amor y El hombre que quiso ser Dios.

CERVANTES — Rivadavia 125, U. T. T. 1234. Hoy continuado de 15 a 23. Dibujos, variedades y noticiarios.

SAN FERNANDO

HISPANO-ARGENTINO — Constitución 628. U. T. 0593. ¡Qué hombre tan simpático!, Nanú, La gauchita y el charro.

TAMAGNI—Madero 1258. U. T. 0308. San Francisco, Puertas del infierno.

SAN ISIDRO

CENTENARIO—Av. Centenario 404, U. T. 1879. Su mejor alumno, Todo un hombre, El ángel de trapo.

SAN MARTIN

GRAN PLAZA—A las 14.45 y 19.45. En el último piso, Cuando la primavera se equivoca, Nuestra Natacha. Pullman. 0.50. Menores, 0.20.

TEMPERLEY

GRAND SPLENDID—El forastero, La ley que olvidaron, Juvenilia.

VICENTE LOPEZ

ELECTRA — Av. Maipú 1410. 741-0047. Hoy: Variedades. Le conoció en París, La pandilla de Hitler, Pullman. 0.80.

PROVINCIA DE LA PLATA

PARIS—A las 16.30 y 21: A los 18 años e Intermezzo.

ASTRO—A las 16.15 y 21: Así son ellas y Cuando tú me quieras.

SELECT—A las 16 y 21: Fuego otoñal y El cowboy y la dama.

SAN MARTIN—A las 13.45, 17.10 y 21: La encantadora enemiga y Santa Cándida.

MAR DEL PLATA

OPERA CINE TEATRO—U. T. 4405-06. 17 y 20.45: Tras la fama; 18.45 y 22.30: Persecución.

GRAN CINE AMBASSADOR — U. T. 7270-71. Continuado de 15.30 a 24: La ganchita y el charro y La madrina del diablo.

GRAN CINE ATLANTIC—U. T. 0206. 15.50 y 20.10: Los tres compadres; 16.50 y 21.10: Desde que te fuiste.

OCEAN REX — U. T. 0303. 16.30 y 20.30: Sahara; 18.15 y 22.15; Las modelos.

CINE REGINA—U. T. 0467. Continuado de 16 a 24. Nina Petrovna ha mentido y Los cinco céntavos de Lavarede.

BUENOS AIRES

CINE BELGRANO—U. T. 1477. Continuado de 15.50 a 24. El vuelo suicida y Justicia implacable.

CINE AVENIDA—U. T. 0908. La canción de los barrios y Un bebé de contrabando.

LOMAS DE ZAMORA

AVENIDA—Av. Meeks 162. La torre de Londres, ¿Quién mató a quién?, Los ojos del muerto.

COLISEO—España 55. U. T. 1537. Mando por accidente, El pequeño lord, Miguel Strogoff (El correo secreto del Zar). Platea o pullman, 0.30.

ESPAÑOL—Carmen la de Triana, Suspiros de España, Doce hombres y una mujer. Platea, 0.50.

OLIVOS

ATLANTIC — Avda. Maipú 2538. U. T. 1791. Novios para las muchachas, Nuestra Natacha, Santa Cándida.

QUILMES

RIVADAVIA — Rivadavia 335. Hoy, El hombre de la máscara de hierro, Miguel Strogoff. Variedades. 0.50

MODERNO—Uriburu 719. Hoy: El cap. América (5 y 6 epis.), Venganza ranchera, El reto de la muerte, Bandoleros entre vaqueros. Platea, 0.40.

TEATROS, CIRCOS Y VARIEDADES

Teatros

COLON—HOY, a las 17, 11a. función de abono a miércoles vespertinos. Espectáculo lírico coreográfico. L'ENFANT ET LES SORTILEGE. Fantasía lírica. Poema de Colette. Música de Ravel. Con Clara Oyuela, Emma Brizzio, Consuelo Ramos, Norma Palmieri, Amanda Cetera, Olga Chelavine, Tota de Igarzábal, Graciela Silvain, Angel Mattiello, Víctor Bacciato, Alvaro Bandini, Rogelio Baldrich, Carlos Peller, Carlos Giusti, Mario Cherry, Esmeralda Agoglia, Blanca Lemos, Adela Adamowa, Nora Irinova, Stribalado Cofone y cuerpo de baile. Presentación escénica de José Gielen. Coreografía de Margarita Wallmann. Director del coro, Rafael Terragnolo. Director del coro de niños, Juan E. Martini. MA MERE L'OYE. Ballet. Música de Ravel. Coreografía de Luis Le Bercher. Con Nora Irinova, Esmeralda Agoglia, Víctor Peretti, Josefina Schlepatj, Wasil Tupin, Teresa Goldkuhl, Ciro Di Pardo y cuerpo de baile. HARRILD, Ballet, de Roberto García Morillo. Coreografía de Luis Le Bercher. Con María Ruanova, Ofelia Pedrini, Francisco Gago y cuerpo de baile. Director, ALBERTO WOLFF.

PLATEA con impuesto, $ 14.

MAÑANA, a las 21, 16a. función extraordinaria. LA TRAVIATA, de Verdi. Con Della Rigal, Norma Palmieri, Nelly Kenia, Rubens, Pedro Mirassou, Renato Cesari, Alvaro Bandini, Víctor Bacciato, Angel Mattiello, Joaquín Alsina, Fernando Travenso, Danzas, Lida Martinoli, Michel Borovsky, Blanca Z

COMPRO P/HOTEL
DESOCUPADO — U. T. 31-5605

ALTO PRECIO PAGAMOS ZAPATOS
GOMA CREP
TUCUMAN 2089 U. T. 47 - 9471

AUTO COMPRO
M. 38 a 42. Al contado, en el acto 35 - 2827, de 9 a 12 y 14 a 17 hs.

MAQUINA,
cuentacorrentista, eléctrica, Burroughs, vendo, BARTOLOME MITRE 2618

COMPRO BRILLANTES
ALHAJAS, PLATINO, ORO
consulte antes de vender - U. T. 35-8975
TUCUMAN 887

HELADERA
Frigidaire familiar vendo, último modelo 76 - 1228

ACOLCHADOS
Creaciones de gran estilo - Modernizamos y renovamos. Premiada fábrica
CHARCAS 1365 U. T. 41 - 2152

Particular Vende Brillante
2,40 Kilates, puro, en anillo platino, $ 3100. — U. T. 63 -9861

TAPICERIA FLAMENCA
y alfombra de Persia, grande; deseo comprar. U. T. 44 - 8920

MANTO DE NOVIA
de encaje Bruselas y mantillas encaje legítimo, negro. — PILI, MELO 2009, 1o. U. T. 44 - 6737

LA SEMAINE LITTERAIRE
Revue de littérature, beaux arts, etc. vdo. de 1903 a 1925 (23 tomos), $ 150.- S. JUAN 1065

¿Su Radio Funciona Mal?
Talleres Norte le facilitará una mientras arregla la suya. Tenemos la lámpara de radio que Ud. busca. - Pueyrredón 1799 U. T. 41 - 6641 y 41 - 5815

TRANSFERENCIAS de Departamentos
y CASAS con o sin muebles, permutas, etc. Lea los avisos Clasificados de la sección 6|B

Huevos de Patos "VICCAS"
PARA INCUBAR
$ 5.— m|n. la Docena
(con envase y flete pagos)
INRUR S. A. — Reconquista 46
U. T. (33) Av. 4334 - 9968

GOMA CREP
DE ZAPATOS COMPRO
PAGO PRECIOS RECORD
RECONQUISTA 479
U. T. 31-8258

VENDO O ALQUILO
Petit Hotel Residencial. Construc. moderna, y amplia. Con planta alta, sobre terreno 15 mts. x 42 mts., indicado Club, Repart. Público, Colegio, Clínica o Vivir. DATOS 35 - 1982

EJERCITO ARGENTINO
Dirección General de Ingenieros
Avda. Ing. HUERGO 251
La Dirección General de Ingenieros del Ministerio de Guerra, llama a concurso de precios para la adquisición de un camión de una tonelada de carga útil aproximada. Las ofertas se recibirán en la Dirección General de Ingenieros, Avda. Ing. Huergo 251 - piso 16 - SECCION TRANSPORTES, el día 28 de agosto, a las 10 horas, pudiéndose consultar los datos necesarios en la mencionada oficina todos los días hábiles de 8 a 12 horas. BUENOS AIRES - AGOSTO 1945 - EUGENIO D. PINASCO - TENIENTE CORONEL — SECRETARIO.

GRAFODRAMAS *Por Luis J. Medrano*

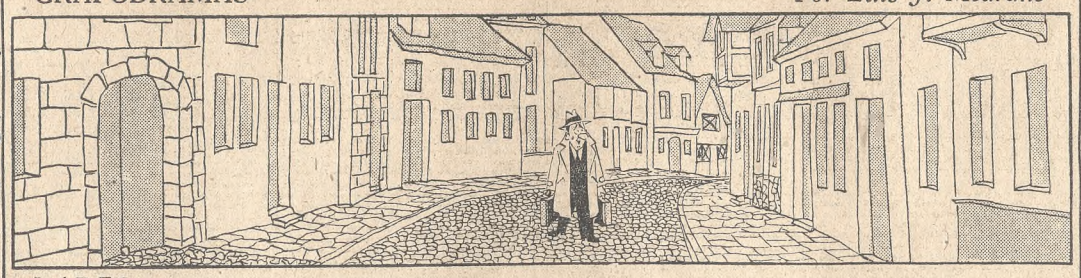

LARES

Menta BOLS

380 AÑOS DE "SABER" HACER LICORES
Otras especialidades y clases de preferencia
APRICOT • CHERRY • CURACAO
KUMMEL • CACAO • ANIS
MARASCHINO

ESTATUA MARMOL DE CARRARA
Venus de Canova, con pedestal. Remata RAMOS OROMI
LIBERTAD 1068, mañana a las 16 horas

NO REGALE, VENDA
Altos precios se pagan por trajes hombre, vestidos, adornos, porcelanas, muebles y todo obj. de valor a JOHNNY, 44 - 9365

PACKARD CLIPPER
Mod. 42, excel. gomas. Dirección izq. con interesantes extras. — Verlo
OBLIGADO 2250, 16 horas en adelante

Cognac Royal Prince
Añejo de 55 años.
41 - 2402 de 15 a 18 hs., vendo

VENDO NEGOCIO
Bomboneria y artículos regalo. Acreditada clientela barrio norte. Escribir bomboneria, sucursal No. 10 Poste Restante

FARMACIA
muy importante, diario 1000 pesos, urgente, por enfermedad, sin inter.
URUGUAY 969 — ELENA

SE ALQUILA
Petit Hotel, 2 plantas altas, amplias habitaciones y demás comodidades. Visitar de 16 a 18 — SAN JOSE 719

JOYERIA INGLESA
necesita señorita joven, educada, buena presencia, indispensable tener buena letra.
FLORIDA 36, SUBSUELO

CHEVROLET 42
Esp. lujo, 4 puertas, excel. estado
LAS HERAS 1745

EL CUARTITO
MONTEVIDEO 1023
Talleres de la Sociedad de Beneficencia Hermanas de Dolores. Exposición y venta de los trabajos de lenceria, bordados a mano y a máquina, manteleria, bebés, telares, etc. Se reciben encargos.
PRECIOS MODICOS

VICENTE LOPEZ
Hermoso chalecito californiano con supergás, 2 dormitorios, living-comedor con chimenea, lujoso baño de color, regia cocina amplia con armarios, mesa y dos banquetas. Al fondo garage (actualmente linda habit. piso madera y gran ventanal), baño chico en color, pieza servicio, lavadero cubierto, jardín al frente y fondo, terreno 11 x 31 vs., recién pintado, desocup., a 2 cuad. de Avda. Maipú y 7 de la estac. vende su dueño por ausentarse, $ 16.500 al cont. y fac., para visitarse llamar 73-9362, de 9 a 18 hs.

Escritorio o Departamento
con o sin muebles para abogados, se busca de Paraná a Reconquista y de Córdoba a Rivadavia. U. T. 44 - 7161

COBRANZAS CASATI
Organización recaudadora cuotas mensuales Sociedades, Clubs, Revistas, Clínicas, etc. F. GOYENA 776, U. T. 60 - 1515

Máquina de Escribir
COMPRO - ING. LUCCA - U.T. 34-6694

Se venden en una Sastrería
varios trajes y 2 perramus finos que no fueron retirados por sus clientes a 1|2 precio. — CANGALLO 3532 - 62 - 0562

VENDO PIANO y TRAJE DE NOVIA
CONESA 534 Dpto. - 1 — 14 a 20 hs.

HIERRO REDONDO
2 1|4"; 2 3|8"; y 2 1|2"
Nuevo, imp., de 6 m. compro
U. T. 741 -1708 Casilla 2181 (Bs. As.)

420 VAQUILLONAS
marca liquida de año, 120 A. ANGUS,
300 SHORTHORN
a $ 95.-, Informes: TOMAS DINIRO
Gral. Belgrano, F. C. S. — U. T. 162

LOCAL CON DEPARTAMENTO
A estrenar, salón de 30 x 14,40 en planta baja, 2 habitaciones, baño y cocina en altos. Montevideo 93. TRATAR BERNASCONI. — VICTORIA 673

CUADROS
Compra "CASA ESPAÑOLA", 26 - 1900, muebles, pianos, adornos, marfiles, libros

BAÑADERAS, LAVATORIOS
Juegos en colores, sanitarios, ocasiones en averías - Vendo - RIVADAVIA 2199

COUPE CLUB FORD 42
Nuevo, gomas banda blanca, vendo Anchorena 2202 (Pueyrredón y Las Heras)

PERROS "PUPPY"
Pomerania miniatura, Terranova, Policía, Caniche miniatura, Fox-Terrier pelo duro, etc. — CHARCAS 1589 — U. T. 42-7576

VENDO, por fuerza mayor tostadero y venta de café y afines, recién instalado. Todo nuevo y en excelente ubicación. Informes a ROYACA 804

COMPRO FORD Y BABY
Modelos 1937 al 40. Unicamente con buenas gomas. SANTA FE 3002

ALAMO "A. M."
El álamo de más rápido crecimiento e inmune a la roya. Vdo. cualquier cantidad de estacas y plantas. Rafael J. Abal. SALTA 1913 - 23-9428

CASA IMPORTADORA
Precisa corredores bien vinculados en el ramo de MAQUINARIAS, - PRODUCTOS QUIMICOS PARA INDUSTRIAS. - Solamente se considerarán solicitudes de expertos con antigüedad en el ramo.
CASILLA CORREO 3104

MUEBLES *DIRECTAMENTE EN LA FABRICA*
Dormitorios, Comedores, Living-rooms y Muebles sueltos en Francés, Inglés, Provenzal, Rústico — 30 o|o de economía — RIVADAVIA 2902

HELADERAS ELECTRICAS
VENTAS y REPARACIONES CUALQUIER MARCA y TIPO. NEVELECTRIC S.R.L. ADMINISTRACION y TALLERES: GODOY CRUZ 2611 - U. T. 71-1990

CUADROS, COMPRO GALERIAS
completas. Promotor de ventas particulares, sin exhibición, peritajes a sucesiones, adelantos. — LAVALLE 1519 - 35-4154 — Sr. COVACHE

¡No malvenda SU AUTO!
¡Consúltenos!
LLAME: RETIRO 3509 y 6504
AUTOBANK
933 — VIAMONTE — 939
COMPRA — CONSIGNACIONES — PERMUTAS

PIANO COMPRO
C. A. P. — U.T. 35-8550

HIPOTECAS AL 5 % EN 1a. y 2a.
S|casas, edificios de renta para edificar, renovar y ampliar hipotecas. Capital y Pcia. Av. R. S. PEÑA 720, 2o. p., dept. E

TAPADO PIEL
visón, astrakán, nutria, compro a particular, usado, buen estado. U. T. 37-3546, de 8 a 10 únicamente

SOFA "FOREST" y sillloncitos "Jansen", blombo Coromandel 6 hojas, juego "Baccarat" 100 copas, sofá y 2 sillones confortables tapizados, "Brochée" de seda. De 14,30 a 19 hs. — URUGUAY 1266

COMPRO PETIT HOTEL
Prefiero con jardín. Almagro y Caballito, cerca Rivadavia, o Palermo y Belgrano U. T. 60 - 6276

CUBIERTAS DESTALONADAS
se rehac. con aros "Ras" s|remaches. Garant. vent. y col. TALLERES YANKE BEAUCHEF 259 — U. T. 60 - 7244

FARMACIA
Unica en la localidad en la mejor zona agrícola del Partido de Tres Arroyos por ausentarme. — U. T. 23 - 3536

CUBIERTAS 36x8
seminuevas — Vendo con facilidades
SANTA FE 3201

INVESTIGACIONES PRIVADAS "LA DEFENSA"
Autorizada por la Policía Federal. Se ocupa de vigilancias de personas, averiguaciones de toda índole, paradero, etc. Avenida de MAYO 769, 4o. piso — U. T. 34-3949. Atiende de 9 a 12 y de 14 a 17.30 Sábados de 9 a 12

SECRETARIA
dominando francés, castellano, con redacción propia; necesita importante compañía con oficinas centrales: Datos y pretensiones a:
C. CORREO CENTRAL 1104

Para Puesto de Gran Porvenir
IMPORTADOR - EXPORTADOR
Necesita empleado administrativo con mucha práctica y conocimiento (Brasil, E. U. o Europa). Sueldo y habilitación. Escribir dando referencias y actuación. (Absoluta reserva). Señor D. R. V., PARAGUAY 861

MOTOR ELECTRICO
Importado sin uso 1 H. P. vendo 31-6657

Regios Vestidos de Ocasión
VENDO MUY BARATO
SANTA FE 873 Entrepiso

PACKARD 38
Sedan particular, 4 puertas, 5 excelent. cubiertas, perf. estado, vdo. 41 - 2069 9 a 12 y 14 a 17 hs.

SE VENDE
una espléndida Radio Marca Víctor
42 - 1942

CHEVROLET 40
Sedan 4 ptas., esp. de lujo, nvo.
ARENALES 1973

LA CUMBRE
Lotes amplios, a 300 mts. del Golf Club, Facilidades de pago. - Rizzuolo y Meyer; SAN MARTIN 195 - 34 Def. 7428

Cubiertos Christofle COMPRO
o marca inglesa, hoja inox. U. T. 44-3020

SOCIO $ 60.000
para interesante y completa explotación rural. Amplias garantías. Alto rédito. Zona Pergamino. 41-4416 de 10 a 17 hs.

LEICA
S|NUEVA
Mod. No. 3, cromada, obj. luminoso, vendo a partic. — 35 - 2351

FORD, 40 y 41, C|R Impecables.
CHEVROLET, 39 al 41, 2 y 4 ptas., muy buenos. — PLYMOUTH, 40 y 41, 2 y 4 ptas., Inmejorables
HAMPTON WATSON y Cía., Cerrito 702

DISPONGO $ 100.000
para comprar o asociar a negocio serio. Sólo se atenderán propuestas con detalles de ramo, referencias, etc.
CASILLA CORREO 3527

PROPIEDAD VENDO
de renta, 2 locales y 7 deptos., nueva, mod., sin servicios centrales, $ 140.000 Facilidades, con frente a CABILDO al 500. U. T. 41-9711, de 13 a 16 hs.

PONTIAC 41, sedan 4 ptas., Mercury 40, sedan 2 ptas., Oldsmobile 39, sedan 4 ptas., Lincoln Zephir 38, Coupe Club conver., Hillman 38, 39, sedan 4 ptas., Peugeot 37, sedan convert. Todos en perfecto estado de presentación y marcha. Ford E. M. Pieres — CALLAO 1701

PAGO BIEN - 67-7177
Compro muebles, pianos, adornos, porcelana, objeto de arte, heladera eléctrica, caja de hierro, alfombras

Charcas 1551. 44-3627. KREIMER

ZAPATOS USADOS
SUELA GOMA CREP
COMPRO AL TRIPLE DEL VALOR QUE PAGO CUANDO NUEVOS
SALTA 821 — U. T. 26 - 1375
Atiendo todo el día y voy a domicilio

CORDOBA
Villa Salsipuedes; 80 mts. Hotel Salsipuedes; vdo. terreno 25 x 145. P. CARREGA. U. T. 38-7023 de 12 a 17 hs.

SE VENDE EN ROSARIO
para desarmar, elevador de granos con maquinaria, silos de hierro y madera desarmables con armazones de hierro doble T, motores, rolos, correas, etc., galpones de chapa y cabriadas de madera, en block o parciales. Dirigirse a
Van Waveren Argentina S. A.
25 de Mayo 489, 7o. piso, Buenos Aires y|o Corrientes 878, 4o. piso, Rosario

CASA IRIBARNE
Servicios desde el más modesto al más suntuoso
CALLAO 416 PARAGUAY 3647-57

✝ **MARIA LUISA MURTAGH,** Q. E. p. d., falleció el 21 de agosto de 1945.—Sus padres, Ricardo V. Murtagh y María Luisa Urdaniz de Murtagh; sus hermanitos Ricardo y Alejandro; bisabuelos, abuelos, tíos y primos participan a sus relaciones que sus restos fueron inhumados en el cementerio del Norte ayer martes 21.—Casa de duelo, Ombú 2957.—Casa Lázaro Costa. P

✝ DR. **JUAN GUALBERTO DIAZ ICASTO,** q. e. p. d., falleció el 20 de agosto de 1945, confortado con los auxilios de la santa religión.—Sus hermanos Dr. Martín B., Jorge y Helena Díaz Icasto y demás deudos participan a sus relaciones su fallecimiento y que sus restos fueron inhumados en el cementerio del Oeste, ayer martes 21.—Casa de duelo: Chile 1408. P

AGRADECIMIENTOS

✝ **MARIA ISABEL VALVANERA MARTINEZ SALAVERRI,** q. e. p. d., falleció el 7 de agosto de 1944, confortada con los auxilios de la santa religión y la bendición papal.—La familia agradece a las personas que asistieron a la misa que se ofició en memoria de su alma. A

✝ **DOLORES GARABOA LINARES DE GARCIA,** q. e. p. d., falleció el 21 de julio de 1945, confortada con los auxilios de la santa religión y la bendición papal.—Sus hijos Adela G. de Aráoz de Lamadrid, Manuel y Carmen G. de Navarro Malbrán; sus hijos políticos Augusto Z. Raiz y Julia T. de García; nietos, bisnieto y demás familia agradecen profundamente a sus amistades las expresiones de condolencia recibidas, ofrendas florales y asistencia al sepelio. 32911-A

✝ **SOFIA SCHIFFNER DE JAKOB,** q. e. p. d., falleció el 28 de julio de 1945.—Su esposo, Christofredo Jakob; sus hijos Walter, Alfredo, Ricardo, Herman, Nora y Edith; sus hijos políticos, sus nietos, su hermana y demás deudos agradecen intimamente a instituciones públicas y privadas, entidades culturales, amigos y relaciones los testimonios de condolencia recibidos, ofrendas florales y asistencia al acto del sepelio. 33906-A

✝ **LUISA ESTEVARENA DE MARIN,** q. e. p. d., falleció el 18 de julio de 1945.—Su familia agradece profundamente las expresiones de condolencia recibidas. 5802-A

✝ **ADA CONSTANCE SHAW DE ROBINSON,** falleció el 28 de julio de 1945.—Sus hijos Harold, B. H. Shaw, Elvira Ocampo de Shaw y sus nietos Shaw Ocampo, agradecen intimamente las condolencias recibidas. 33901-A

✝ **RICARDO ARZENO,** Q. E. P. D. —La familia agradece intimamente a las personas que han recordado su memoria en una u otra forma. A

✝ **MARIA ELENA FASIOLO DE RAFFO,** q. e. p. d., falleció el 9 de agosto de 1944.—Su familia agradece profundamente a las personas que asistieron al funeral que se ofició por el eterno descanso de su alma. A

✝ GUARDIA MARINA **FRANCISCO R. BENGOLEA URQUIZA,** q. e. p. d., falleció el 3 de agosto de 1945, con la bendición papal.—Sus padres, capitán de navío Francisco A. Bengolea y María Carolina de Urquiza; su hermana María Inés Bengolea y su futuro hermano político Francisco N. Madero y demás deudos, agradecen intimamente a sus relaciones, reparticiones de la Marina de Guerra, las expresiones de condolencia, las ofrendas florales recibidas y la asistencia al sepelio y a las misas por el eterno descanso de su alma. A

✝ **ROSA DASSO,** Q. E. P. D., FALLECIO el 8 de agosto de 1945.—La familia agradece las ofrendas florales, concurrencia al sepelio y condolencias recibidas. 33840

✝ Dr. **HERMENEGILDO W. SANZ,** q. e. p. d., falleció el 15 de diciembre de 1944, confortado con los auxilios de la santa religión.—Su familia agradece intimamente la asistencia a la misa celebrada por el eterno descanso de su alma. 34007-A

✝ **CARLOS C. CONSTANTINO,** Q. E. p. d., falleció el 30 de julio de 1945, confortado con los auxilios de la santa religión y la bendición papal.—La familia agradece intimamente a las instituciones, relaciones y amigos personales los testimonios de condolencia recibidos, ofrendas florales y asistencia al sepelio. 33983-A

✝ **ANTONIA RUMI DE SANZ,** Q. E. p. d., falleció el 9 de febrero de 1945, confortada con los auxilios de la santa religión.—Su familia agradece intimamente la asistencia a la misa celebrada por el eterno descanso de su alma. 34008-A

✝ **COSME MASSINI POSSE,** Q. E. P. d., falleció el 7 de agosto de 1944, confortado con los auxilios de la santa religión y la bendición papal.—Su familia agradece a sus relaciones la asistencia a las misas oficiadas en su memoria. 34071-A

MISAS Y FUNERALES

✝ **JOSEFA ELZAURDIA DE RIPA,** falleció el 22 de agosto de 1944, con los auxilios de la santa religión y la bendición papal.—Sus hijos Miguel Ripa Elzaurdia, María Catalina Ripa Elzaurdia de Escasany y Lalita Alsina de Ripa Elzaurdia; sus hermanos políticos Micaela Ripa Puchuri, Felisa Alberdi de Ripa y José Puchuri; sus nietos Ripa Alsina, bisnietos, primos, sobrinos y demás deudos invitan a sus relaciones al funeral que en sufragio de su alma se rezará en la iglesia del Socorro hoy miércoles 22 de agosto a las 11.15 horas. MF

✝ **ROBERTO PASTOR LENZI,** Q. E. p. d., falleció el 22 de agosto de 1943.—Su esposa, Guada Sáenz de Lenzi, su familia y su ahijadito agradecen una oración a su querida memoria. Por su alma se oficiarán hoy misas en Laprida, F. C. S. MF

✝ **TERESA LANUS,** Q. E. P. D., falleció el 23 de julio de 1945, confortada con los auxilios de la santa religión y la bendición papal.—La Cofradía y la Guardia de Honor del Smo. Rosario invitan a la misa que por el eterno descanso de su alma se rezará en la basílica del Smo. Rosario (Defensa y Belgrano) el jueves 23 a las 10 horas. 33349 MF

✝ **ELENA CAPDEVILA DE JUSTO,** falleció el 24 de agosto de 1944, con los auxilios de la religión.—Sus hijos, hijos políticos, nietos, bisnietos y demás deudos invitan a la misa que por el eterno descanso de su alma se oficiará el jueves 23 de agosto a las 10.30 en la iglesia de San Miguel Arcángel. 05697 MF v-23

✝ LA COMISION DIRECTIVA DE la Asociación Mutualista Profesionales del Turf invita a los asociados, sus familiares y relaciones a la misa que en memoria de los profesionales fallecidos será oficiada en el panteón social (cementerio del Oeste) mañana jueves 23 a las 11 horas. 6871 MF

✝ **AURELIA GAIG,** Q. E. P. D., falleció el 23 de agosto de 1942, confortada con los auxilios de la santa religión.—La familia invita a las misas que se oficiarán el jueves 23, a las 10 hs., en la iglesia de Nuestra Señora de la Consolación, Canning 1055. 33830 MF

✝ **MANUEL SUAREZ,** Q. E. P. D., falleció el 22 de julio de 1945.—Su esposa, Manuela Castro de Suárez e hijos invitan a sus familiares y amigos a asistir a la misa que por el eterno descanso de su alma se oficiará hoy 22 a las 11 horas en la iglesia parroquial Mater Consolationis (Canning y Córdoba). MF

✝ Dr. **CARLOS BULL,** Q. E. P. D., falleció el 5 de agosto de 1930; **REGINA ZAWELS DE BULL,** q. e. p. d., falleció el 24 de agosto de 1944, confortados con los auxilios de la santa religión y la bendición papal.—Su hija Jacinta Bull Zawels de Lanús, su hijo político Roberto I. Lanús, su nieto Carlos Ernesto Lanús, su hermano doctor Estanislao A. Zawels, sus hermanas políticas, sobrinos, sobrino nieto y demás deudos invitan a la misa que por el eterno descanso de sus almas se oficiará en la iglesia de Nuestra Señora de las Victorias mañana jueves 23 de agosto a las 10.20 horas. 34164-MF v23

✝ **EDUARDO C. PARADA,** Q. E. P. d., falleció en Montevideo el 22 de agosto de 1944, confortado con los auxilios de la santa religión y la bendición papal.—Su señora madre, María J. de Parada; sus hermanas Juana P. de Caffera y María P. de Bloise; sus hermanos políticos Santiago C. Caffera y Dr. Vicente Bloise; sus tíos, primos y demás deudos invitan a sus relaciones al funeral que por el eterno descanso de su alma se oficiará hoy en la iglesia de San Miguel Arcángel a las 11.30 horas. 33264 MF

RECORDATORIAS

✝ **CATALINA TEALDI DE GOTTI,** q. e. p. d., falleció el 22 de agosto de 1942.—Sus hijos, nietos y ahijado y familia piden y agradecen una oración y un recuerdo a su querida memoria. R

✝ **MARIA ELISA DUCROS DE GAYEN,** q. e. p. d., falleció el 22 de agosto de 1944.—Su esposo, sus hijas e hijos políticos, nieta, hermanos y demás familia ruegan y agradecerán una oración y un recuerdo a su querida memoria en el primer aniversario de su fallecimiento. 33459 R

✝ **MAGDALENA PRATS DE ROSELLO,** q. e. p. d., falleció el 22 de agosto de 1940.—**MATIAS ROSELLO,** q. e. p. d., falleció el 8 de mayo de 1934.—Sus hijos ruegan a sus relaciones un instante de recogimiento a sus memorias. 33895 R

TRASLADO DE RESTOS

✝ **DELIA DE JESUS GUTIERREZ,** fallecida el 23 de julio de 1936.—Su familia participa que sus restos fueron trasladados del cementerio del Oeste de esta capital al de igual nombre de la Ciudad de Tucumán. 34075-TR

MALESTARES

Trastornos en el estómago? durante la digestión de los alimentos en el estómago, se pueden originar varias molestias, como ser: pesadez, indigestión, acidez, etc. Para combatir estos malestares, después de comer, tome una cucharadita de Bismadona que neutraliza la acidez y facilita la digestión. Bismadona es un medicamento de alto valor terapéutico. Este producto se vende en Farmacias. Distribuidores: Laboratorios Esme. Lezica 4380. Buenos Aires.

Casa LAZARO COSTA
Servicios de calidad
Callao y Santa Fe Rioja 280

SEPELIOS

✝ Dr. **SANTIAGO LUIS ARAUZ,** Q. E. p. d., falleció el 21 de agosto de 1945, confortado con los auxilios de la santa religión y la bendición papal.—Su esposa, María Amalia Martínez de Arauz; sus hijos Santiago Alberto, Juan Carlos y Nelly Rosa; su hija política Silvia Massa; su Sra. madre, Daria Freyre de Arauz; su padre político, Rosendo Martínez; su nietita Silvia Elena Arauz Massa; sus hermanas María Luisa, Silvia, Rosa y Celina A. de Bolland; sus hermanos políticos Rosendo R., Manuel N. y María Juana Martínez de Alvarez y Adrián Bolland y Severo De Rosa; sus futuros hijos políticos Sara Elena Torrebruno y Raúl Curutchet; tíos, sobrinos, primos y demás deudos invitan a sus relaciones a acompañar sus restos al cementerio del Oeste hoy miércoles 22 a las 9.30. En la basílica de Santo Domingo, Belgrano y Defensa, se oficiará misa de cuerpo presente a las 10.—Casa mortuoria, Venezuela 1634.—Casa Lázaro Costa. S

✝ Dr. **SANTIAGO LUIS ARAUZ,** Q. E. p. d., falleció el 21 de agosto de 1945.—El directorio del Instituto Oto-Rino-Laringológico, S. A., invita a los Sres. accionistas, amigos y colegas a acompañar los restos de su ex presidente y el cementerio del Oeste hoy miércoles 22 a las 9.30, previa misa de cuerpo presente que se oficiará en la basílica de Santo Domingo a las 10.—Casa mortuoria, Venezuela 1634.—Casa Lázaro Costa. S

✝ Dr. **SANTIAGO LUIS ARAUZ,** Q. E. p. d., falleció el 21 de agosto de 1945.—El personal del Servicio de Oto-rinolaringología del Hospital Rawson invita a acompañar los restos de su ex jefe al cementerio del Oeste hoy miércoles 22 a las 9.30 horas, previa misa de cuerpo presente que se oficiará en la basílica de Santo Domingo a las 10.—Casa mortuoria, Venezuela 1634 S

✝ Dr. **SANTIAGO LUIS ARAUZ,** Q. E. p. d., falleció el 21 de agosto de 1945.—El personal técnico, administrativo y auxiliar del Instituto Oto-Rino-Laringológico S. A., invita a acompañar sus restos al cementerio del Oeste hoy miércoles 22 a las 9.30, previa misa de cuerpo presente que se oficiará en la basílica de Santo Domingo a las 10. —Casa mortuoria, Venezuela 1634.—Casa Lázaro Costa, S

✝ Dr. **SANTIAGO L. ARAUZ,** Q. E. p. d., falleció el 21 de agosto de 1945.—La Comisión del Club Vasco Argentino Gure-Echea participa el fallecimiento del ex socio e invita a sus asociados a acompañar sus restos al cementerio del Oeste hoy miércoles. En Santo Domingo se oficiará misa de cuerpo presente a las 10 horas. 34104-S

✝ Dr. **SANTIAGO L. ARAUZ,** Q. E. p. d., falleció el 21 de agosto de 1945.—Los médicos del Servicio de Otorrinolaringología del Hospital Rawson invitan a acompañar los restos de su ex jefe al cementerio del Oeste hoy miércoles 22 a las 9.30 horas, previa misa de cuerpo presente que se oficiará en la basílica de Santo Domingo, Belgrano y Defensa, se oficiará misa de cuerpo presente a las 10.—Casa mortuoria, Venezuela 1634.—Casa Lázaro Costa. S

✝ Dr. **SANTIAGO LUIS ARAUZ,** Q. E. p. d., falleció el 21 de agosto de 1945.—El directorio del Instituto Oto-Rino-Laringológico, S. A., invita a los Sres. accionistas, amigos y colegas a acompañar los restos de su ex presidente y el cementerio del Oeste hoy miércoles 22 a las 9.30, previa misa de cuerpo presente que se oficiará en la basílica de Santo Domingo a las 10.—Casa mortuoria, Venezuela 1634.—Casa Lázaro Costa. S

✝ Dr. **SANTIAGO LUIS ARAUZ,** Q. E. p. d., falleció el 21 de agosto de 1945.—Los médicos graduados el año 1916 en la Universidad de Buenos Aires, invitan a sus relaciones a acompañar sus restos al cementerio del Oeste hoy miércoles 22 a las 9.30, previa misa de cuerpo presente que se oficiará en la basílica de Santo Domingo a las 10.—Casa mortuoria, Venezuela 1634.—Casa Lázaro Costa. S

✝ Dr. **SANTIAGO LUIS ARAUZ,** Q. E. p. d., falleció el 21 de agosto de 1945.—Sus condiscípulos, médicos graduados el año 1916 en la Universidad de Buenos Aires, invitan a sus relaciones a acompañar sus restos al cementerio del Oeste hoy miércoles 22 a las 9.30, previa misa de cuerpo presente que se oficiará en la basílica de Santo Domingo a las 10.—Casa mortuoria, Venezuela 1634.—Casa Lázaro Costa. S

✝ PROFESOR EXTRAORDINARIO doctor **SANTIAGO L. ARAUZ.**—La Facultad de Ciencias Médicas de Buenos Aires invita al Cuerpo Docente y alumnado a concurrir al sepelio de los restos del extinto, que se realizará hoy en el Cementerio del Oeste, previa misa de cuerpo presente que se oficiará en la basílica de Santo Domingo a las 10. —Casa mortuoria, Venezuela 1634.—Casa Lázaro Costa, S

✝ **ROBERTO CASTIGLIONI,** Q. E. p. d., falleció el 21 de agosto de 1945.—La razón social Scavino, De Marzi y Cía. invita a acompañar los restos del extinto al cementerio del Oeste, hoy miércoles 22 a las 9.30 previa misa de cuerpo presente que se oficiará en la parroquia de la Natividad de María Santísima (San Antonio 555) a las 9.45.—Casa mortuoria: Montes de Oca 2024. S

✝ **ROBERTO CASTIGLIONI,** Q. E. p. d., falleció el 21 de agosto de 1945.—Su primo Dr. Angel Borroni y Sra. invitan a acompañar los restos del extinto al cementerio del Oeste, hoy miércoles 22 a las 9.30 previa misa de cuerpo presente que se oficiará en la parroquia de la Natividad de María Santísima (San Antonio 555) a las 9.45. —Casa mortuoria: Montes de Oca 2024. —Servicio Casa Cánepa. S

✝ **ROBERTO CASTIGLIONI,** Q. E. p. d., falleció el 21 de agosto de 1945, confortado con los auxilios de la santa religión.—Su señora esposa, Teodolina Navarro de Castiglioni; sus hijas Aydolis Hebe C. de Pirotti y Edelmira Teodolina; su hijo político, Juan C. Pirotti; sus hermanos políticos, sobrinos, primos y demás deudos invitan a acompañar los restos del extinto al cementerio del Oeste, hoy miércoles 22 a las 9.30 previa misa de cuerpo presente que se oficiará en la parroquia de la Natividad de María Santísima (San Antonio 555) a las 9.45.—Casa mortuoria: Montes de Oca 2024.—Servicio Casa Cánepa. S

✝ **ROBERTO CASTIGLIONI,** Q. E. p. d., falleció el 21 de agosto de 1945.—Los empleados y obreros de la razón social Scavino, De Marzi y Cía. invitan a acompañar los restos del extinto al cementerio del Oeste, hoy miércoles 22 a las 9.30 previa misa de cuerpo presente que se oficiará en la parroquia de la Natividad de María Santísima (San Antonio 555) a las 9.45.—Casa mortuoria: Montes de Oca 2024. S

✝ **BARTOLOME J. MARENZI,** Q. E. p. d., falleció en Quilmes el 21 de agosto de 1945.—Su hermana Dolores M. de Isola; sus hermanos políticos; sobrinos, sobrinos políticos y demás deudos invitan a sus relaciones a acompañar sus restos al cementerio local hoy miércoles 22 a las 16 horas, previo responso en la iglesia parroquial.—Casa mortuoria Moreno 727 (Quilmes).—Servicio Cochería Roverano S

✝ **SOR MARIE St. GERARD,** Q. E. p. d., falleció el 21 de agosto de 1945, confortada con los auxilios de la santa religión y la bendición papal.—La Madre Vicaria y Hermanitas de la Asunción invitan a sus relaciones a acompañar los restos de la extinta al cementerio de Flores hoy 22, previa misa de cuerpo presente en la Capilla de la calle Carlos Calvo 1537 a las 10 horas.—Servicio Casa Del Aguila, Varela 1145-47. 33883-S

✝ **FEDRO CARNIGLIA,** Q. E. P. D., falleció en Luján el 21 de agosto de 1945, confortado con los auxilios de la santa religión.—Su esposa, Juana Yoly; sus hijos Oscar, Sara C. de Litardo, Delia y Leonor; sus hijos políticos Ana Zulema Litardo, Carlos Litardo y Elías Bonzo; nietos, hermanos políticos, sobrinos, primos y demás deudos invitan a sus relaciones a acompañar sus restos al cementerio del Norte hoy miércoles 22 a las 10.30. En la iglesia del Carmelo (Charcas y Pueyrredón) se oficiará una misa de cuerpo presente a las 11.—Casa mortuoria, Santa Fe 3674.—Servicio Casa Mirás, Callao y Córdoba. S

PARTICIPACIONES

✝ **FELIX QUINTAS ROIS,** Q. E. P. d., falleció el 21 de agosto de 1945, confortado con los auxilios de la santa religión y la bendición papal.—Sus hermanos María Q. Vda. de Castiñeiras y José María (ausentes) y Enrique Quintás Rois; sus hermanas políticas Dolores V. de Quintás (ausente) y Luisa Ferro de Quintás; sobrinos, primos y demás deudos participan su fallecimiento y que sus restos fueron inhumados ayer en el cementerio del Oeste.—Casa de duelo, Pasco 1218.— Casa Virgili, San Juan 2202. 33893-P

✝ **LUIS J. A. DE SCHNABEL,** Q. E. p. d., falleció el 21 de agosto de 1945.—Su señora esposa, Regina C. L. de Schnabel; sus hijas Elva L. S. de Brozzone, Rubén Luis, Araceli O. S. de Moreno y Orlando J. J.; sus hijos políticos Juan Brozzone, Oscar A. Moreno y Antonia M. M. de Schnabel; sus nietitos Kuky, Chichín y Juan Carlos; tíos, primos y demás deudos invitan a sus relaciones a acompañar sus restos al cementerio del Norte mañana jueves 23 a las 10, previa misa de cuerpo presente que se oficiará en la iglesia de N. S. de la Concepción (Independencia y Tacuarí), a las 10.30.—Casa mortuoria, Salta 1305.—Casa Iribarne, Callao 416 y Paraguay 3647|57. S v.23

✝ Dr. **ARNALDO E. LUZURIAGA,** q. e. p. d., falleció el 21 de agosto de 1945, confortado con los auxilios de la santa religión y la bendición papal. —Su esposa, Elena Ferreyra de Luzuriaga; sus hijos Dr. Arnaldo, Carlos, Dr. Leopoldo, Horacio y Titina Luzuriaga Vivot de Pérez; sus hijos políticos Ethel T. P. de Luzuriaga Vivot, Blanca G. de Luzuriaga Vivot, Angélica A. de Luzuriaga Vivot y Dr. Antonio Pérez; sus nietos; sus hermanos Ricardo, Eduardo, Julio, Félix y Delia Luzuriaga, de Casilla; sus hermanos políticos, tíos, primos, sobrinos y demás deudos invitan a sus relaciones a presenciar su inhumación en el cementerio del Norte hoy miércoles 22, a las 15.30, Punto de reunión, el peristilo de la necrópolis.—Casa mortuoria, Moreno 608, 2o. piso, Quilmes.—Servicio automóvil Leguizamón y Cía. S

✝ **MARIA N. MERELLO (NENA),** Q. e. p. d., falleció el 20 de agosto de 1945, confortada con los auxilios de la santa religión y la bendición papal.—Sus hermanos Agustín y Dr. Raúl A.; sus hermanas políticas Ida Longhi y Rosa Granja; tías, sobrinos, sobrinos políticos, primos; Cesira y José (sus inseparables compañeros) y demás deudos invitan a sus relaciones a acompañar los restos de la extinta al cementerio del Norte hoy miércoles 22 a las 10.30. En la iglesia del Carmelo (Charcas y Pueyrredón) se oficiará una misa de cuerpo presente a las 11.—Casa mortuoria, Santa Fe 3674.—Servicio Casa Mirás, Callao y Córdoba. S

✝ **FELIX QUINTAS ROIS,** Q. E. P. d., falleció el 21 de agosto de 1945, confortado con los auxilios de la santa religión y la bendición papal. — Sus sobrinos Palmira Q. de Echevarría, José Echevarría, María Q. de Gilardón, Roberto Gilardón, Elena Q. de Villamarín, Cesáreo Villamarín, Rogelio Quintás y Juan Quintás; sus sobrinos nietos

CAMBIOS Y NEGOCIOS EN TITULOS, CEREALES Y OTROS PRODUCTOS

GIROS SOBRE EL EXTERIOR

Precios en m|l. fijados por el Banco Central.

MONEDAS	CIERRE Compr.	VENDEDORES 15 por £ Cierre	VENDEDORES 17 por £ Cierre
1 libra esterlina	13.50	15.—	17.—
100 dólares	335.82	373.13	422.89
100 pesetas	30.67	34.08	38.62
100 francos suízos	78.01	87.39	99.04
100 dólares canad.	303.92*	337.69	382.71
100 coronas suecas	81.22	90.24	102.27
100 escudos portug.	13.80	15.33	17.38
100 pesos mexicanos	69.24*	76.93	87.19

CAMBIOS - MERCADO LIBRE

100 dólares	$ 402,50
100 francos suizos	" 94,50
100 dólares canad.	" 365,—
100 escudos portug.	" 16,65
100 coronas suecas	" 98,25
100 uruguayos	" 226,75
100 cruceros	" 21,10
1 libra (cir. 191)	" 16,18

Para todos los billetes de banco extranjeros la cotización del Banco de la Nación es convencional.
(*) Precio nominal.

CON MEJOR TONO SE OPERO EN LA BOLSA DE COMERCIO

El monto de los negocios se aproximó a los 10 millones de pesos

Las operaciones de ayer en el mercado bursátil fueron de importancia, desarrollándose en ambiente más favorable que en el día anterior. Las ofertas fueron abundantes pero el mercado absorbió con facilidad todo cuanto salió a la venta, con mejora en casi todas las cotizaciones. Se operó en total por $ 9.938.072,72 moneda legal, nominales correspondiendo $ 2.108.000 a los títulos hipotecarios, $ 3.936.000 más 10.000 pesos oro a los fondos públicos y $ 3.881.345,45 a los valores comerciales e industriales, de los que se vendieron 67 obligaciones y 52.299 acciones. El detalle es el siguiente:

Cédula Hipotecaria Argentina

	Cantidad	Menor	Mayor	Cierre
A	19.000	101,70	101,90	101,90
B	337.000	101,60	101,80	101,80
C	162.000	102,80	103.—	103.—
D	40.000	102,80	102,90	102,80
E	129.000	102,40	102,50	102,50
F	12.000	—	—	102,20
G	100.000	—	—	102,10
H	191.000	—	—	101,80
I	10.000	—	—	101,60
J	234.000	—	—	103.—
K	206.000	—	—	102,80
L	293.000	—	—	102,40
M	88.000	—	—	102,10

Crédito Argentino Interno

A	51.000	96,20	98,40	98,20
B	109.000	—	—	95,60
C	423.000	95.—	95,20	95,20
D	77.000	94,80	94,90	94,90
E	117.000	94,90	95.—	95.—
F	179.000	—	—	95,20
1942	155.000	94,40	94,60	94,60
1943/83	9.000	—	—	94,90
1943/84	241.000	95,20	95,40	95,40
1944/87	437.000	—	—	85,40
3 %	460.000	94,80	94,90	94,90

Bonos del Tesoro

De 2¼ %:				
1942/46	180.000	—	—	101,26
De 2¼ %:				
1944/46	150.000	—	—	100,24

Títulos Municipales y Provinciales

	Cantidad	Apert.	Cierre
Emp. Mun., A	47.000	100,80	100,60
Emp. Mun., B	58.000	—	100,30
Emp. Mun., C	6.000	—	101,20
Emp. Mun., D	4.000	—	100,80
Emp. Mun. 1944	49.000	—	94,80
Emp. Mun. 1945	68.000	—	95,—
Pav. 11.593, 8ª	12.000	104,—	103,80
D. 1910 oro Bs. As	10.000	—	101,10
Dda. A, Bs. As.	224.000	—	100,50
Dda. B, Bs. As.	191.000	—	100,10
Pavim. Bs. As.	102.000	—	100,80
P. 6 %, Paraná	11.000	—	105,20
D. 6 %, Paraná	1.000	—	105,—
Emp. B. Rosario	8.000	—	100,30
E. Mun. Córdoba	92.000	99,50	99,70
Emp. V. María	4.000	—	99,—
Emp. Concordia	2.000	—	107,—
B. Bco. Pcia., A	1.000	—	105,80
B. Bco. Pcia., E	5.000	—	105,70
B. Bco. Pcia., 7ª	10.000	—	103,80
B. B. Pcia., 10ª	38.000	—	105,30
B. B. Pcia., 12ª	2.000	—	101,40
B. B. Pcia., 13ª	221.000	—	101,—

Con garantía de la Nación

D. 3146, E. Ríos	4.000	—	105,20
D. 5 %, Tucum.	1.000	—	104,—
Deuda Santa Fe	363.000	—	100,—
Deuda Córdoba	81.000	—	100,—
Deuda Mendoza	4.000	—	100,—
Dda. Sgo. Estero	11.000	—	99,10
Deuda Salta	5.000	—	100,—

MERCADO DE TITULOS DE ROSARIO

Cédulas hipotecarias: Serie A, 5000 a 101,80; B, 2000 a 101,60; C, 5000 a 103,10; D, 1000 a 102,80; F, 1000 a 102,20; G, 4000 a 102,10; H, 4000 a 101,80; J, 1000 a 103,10 y 1000 a 103; K, 2000 a 102,80; L, 20.000 a 102,40; M, 3000 a 102,10; 3a., 11.000 a 103.

Títulos nacionales: Crédito Argentino, serie C, 10.000 a 95; D, 1000 a 95; E, 1000 a 94,90; 1943/83, 2500 a 95; 1943/84, 2500 a 95,10; 1944/87, 11.300 a 85,40.

Títulos provinciales: Santa Fe, 233.000 a 99,80 y 21.000 a 99,90.

Títulos municipales: Rosario, serie A, 38.500 a 100,40; B, 6000 a 100,40 y 17.000 a 100,50; Bell Ville, 12.500 a 98,90; Córdoba, 19.800 a 99,60.

COTIZACIONES DE LOS ULTIMOS 15 DIAS

Mercado de Cereales.— Cotizaciones de centeno, avena amarilla, cebada forrajera y semilla de girasol durante los últimos 15 días. Precios fijados a las 16 del día indicado:

Cent. Avena	Ceb. Gsol.
Agosto:	
6 16,—	14,10 15,70 19,70
7 16,—	14,— 15,70 19,30
8 16,—	14,— 15,70 19,10
9 16,10	14,— 15,70 19,25
10 16,20	14,50 16,20 19,35
11 16,20	14,60 16,20 19,35
12	— — — —
13 16,20	14,60 16,20 19,20
14 16,20	14,60 16,20 19,20
15	— — — —
16	— — — —
17	— — — —
18 16,20	14,60 16,20 19,20
19	— — — —
20 16,10	14,60 16,10 19,20
21 16,10	14,60 16,10 19,—

Mercado libre de cambios.—Cotizaciones en m|l. de las principales divisas en el mercado libre de cambios durante los últimos 15 días. Tipos fijados a las 16.30 del día anterior.

Libras, pesetas, reichsmark, francos francheses y yen, s|cot.

Días	Dólares	Libras (cir. 191)	Dólares canad.	Francos suizos	Coronas suecas	Escudos portug.	Pesos urug.	Cruceros
Agosto:								
5	—	—	—	—	—	—	—	—
6	402,25	16,17	365,25	94,50	98,25	16,65	226,75	21,10
7	402,—	16,16	365,—	94,50	98,25	16,65	226,50	21,10
8	401,50	16,14	365,—	94,50	98,25	16,65	226,25	21,10
9	401,50	16,14	365,—	94,50	98,25	16,65	226,25	21,10
10	402,—	16,16	365,25	94,50	98,25	16,65	226,50	21,10
11	402,—	16,16	365,25	94,50	98,25	16,65	226,50	21,10
12	—	—	—	—	—	—	—	—
13	402,—	16,16	365,25	94,50	98,25	16,65	226,50	21,10
14	401,75	16,15	365,—	94,50	98,25	16,65	226,25	21,10
15	—	—	—	—	—	—	—	—
16	—	—	—	—	—	—	—	—
17	—	—	—	—	—	—	—	—
18	401,75	16,15	365,—	94,50	98,25	16,65	226,25	21,10
19	—	—	—	—	—	—	—	—
20	402,50	16,18	365,—	94,50	98,25	16,65	226,75	21,10
21	402,50	16,18	365,—	94,50	98,25	16,65	226,75	21,10

"middling uplands", entrega inmediata, se cotizó a 22,95 (22,80) centavos de dólar por libra; para octubre, a 22,52 (22,37); diciembre a 22,55 (22,41); enero, a 22,49 (22,35); marzo, a 22,49 (22,32); mayo, a 22,46 (22,30); julio, a 22,09 (21,84). Cotización más alta del día para octubre, 22,57; más baja, 22,37.

NUEVA ORLEANS 21 (C.).—El algodón para octubre, a 22,51 (22,37) cent. de dólar por libra; diciembre, a 22,56 (22,42).

LANA PEINADA

NUEVA YORK, 21 (C.). — A término: entrega inmediata, a 1,33 (1,33); octubre, a 1,28 (1,285); diciembre, a 1,248 (1,25); marzo, a 1,212 (1,22); mayo, a 1,175 (1,19) en centavos de dólar por libra.

AZUCAR

NUEVA YORK, 21 (C.).—El azúcar refinado, embarque inmediato, inclusive el impuesto de dos centavos de dólar, se cotizó a 5,50 (5,50). El producto bruto de Cuba, entrega inmediata, a 3,75 (3,75).

CARNES

LONDRES, 21 (C.). — El Ministerio de Abastecimiento ha fijado los siguientes precios mayoristas para entrega dentro de Gran Bretaña, en peniques por libra de peso: Carne vacuna, medias reses, primera calidad, matanza local, a 9 7|8; segunda, a 8; cuartos traseros, primera, a 10 7|8; segunda, a 9; id. con hueso, imp., a 9; sin hueso, a 10 3|4; cuartos delanteros, primera, a 8 7|8; segunda, a 7; id. con hueso, imp., a 7; id. sin hueso, a 8 3|8. Ovejuna, reses, primera, a 12 1|2; segunda, a 7 3|4; imp., a 7 3|4. Corderos: reses, primera, a 12 1|2; segunda, a 7 3|4; imp., a 10 1|4. Porcina: reses de 200 libras o menos, con cabeza, a 12; imp., a 12; sin cabeza, a 12 3|4; imp., a 12 3|4. Ternera: reses, primera, a 12; segunda, a 10; cuartos traseros, primera, a 14; segunda, a 12; delanteros, primera, a 10; segunda, a 8.

PREMIER JUS

LONDRES, 21 (C.). — Precio máximo oficial: 73:15:0 p|tonelada, derechos pagados, en cascos madera dura o tercerolas.

SEBO

LONDRES, 21 (C.). — Precios oficiales C. I. F. para el sebo sudamericano: incomestible Nro. 1, a 47:5:0, y Nro. 2, a 45:10:0; comestible, a 52:15:0 por tonelada. Para el comestible se hace concesión de 2:5:0 por barril de madera blanda.

NUEVA YORK, 21 (C.). — El producto disponible, "extra loose", entregado en Nueva York, sin envase, se cotiza a 8 5|8 centavos de dólar por libra.

OLEO OIL SUDAMERICANO

LONDRES, 21 (C.). — Precio oficial C.I.F.: 70:0:0 por tonelada, con concesión de 2:5:0 por barril de madera blanda.

GRASA DE CERDO

CHICAGO, 21 (C.). — A término: para septiembre y diciembre, a 13,80, comprador (13,80, comp.) centavos de dólar por libra.

CASEINA

NUEVA YORK, 21 (C.). — El producto argentino, tipo standard, común, molida, prima 30 malla, derechos pagados, puesto en Nueva York, se cotiza, de 21 a 23 (21 a 23). El producto nacional, 20|30 malla, a 24 (24) cent. dólar por libra.

CUEROS

LIVERPOOL, 21 (C.). — Los cueros de frigoríficos argentinos, C.I.F., pezo emb., se cotizaron: novillos, a 9 7|16; rechazos 9; novillitos, 9 3|4; rechazos, 9 1|8; vacas, 9; rechazos, 8 7|16; vaquillonas, 10 1|2; rechazos, 9 5|8; becerros, 13 1|16; rechazos, 11 13|16; terneros, 13 5|8; toros, 7 3|16; rechazos, 6 1|8 peniques por libra.

NUEVA YORK, 21 (C.).—Precios oficiales para cueros argentinos, pezo nominal base ex frigorífico: novillos, a 106; rechazos, 100; novillitos, 110; rechazos, 102; vacas, 100; rechazos, 94; vaquillonas, 118; rechazos, 107; becerros, 112; rechazos, 104; terneros, 156; toros, 78; rechazos, a 66 pesos argentinos los 100 kg.

METALES

LONDRES, 21 (C.). — El oro en barras se cotizó a 172 chelines 3 peniques por onza troy (31,1035 gramos); la plata en barras (0,999 de pureza, entrega inmediata) a 25 1|2 peniques por onza troy; el antimonio británico, 99 o|o, disponible, a 105, y bruto, a 90, libras esterlinas por tonelada. Precios máximos fijados para mercadería entregada: cobre electrolítico, a 62:0:0; plomo, a 30:0:0; cinc, a 31:5:0; estaño, a 300:0:0.

NUEVA YORK, 21 (C.). — La plata en barras se cotiza a 44 3|4 cent. de dólar por onza troy (31,10416 gramos); el manganeso brasileño, 46-48 o|o, C.I.F., Baltimore, excluyendo derechos, a 76,8 por unidad; el cinc, este de St. Louis, entrega inmediata y a 90 días, a 8,25 cent. de dólar por libra; el plomo, New York, entrega inmediata y a 90 días, a 6,50; el cobre electrolítico, entrega inmediata, a 12; el estaño "straits", New York, entrega inmediata, a 52.

MINERALES

LONDRES, 21 (C.). — El volframio de cualquier procedencia se cotiza hasta 75 chelines por unidad.

NUEVA YORK, 21 (C.).—La volframita a 24 dólares por unidad de 20 libras.

FUEL - OIL

NUEVA YORK, 21 (C.). — El producto tipo Bunker "C", precio máximo de las refinerías para barcos, F.O.B., puerto de Nueva York, a 1,72 dólares por barril. El aceite Diesel, iguales condiciones, a 2,78.

CAMBIOS

NUEVA YORK, 21 (C.).—Cambios telegráficos al cierre del día:

Buenos Aires, oficial A	0.2681
Buenos Aires, oficial B	0.2364
Buenos Aires, libre	0.2490/0.2502
Londres, oficial	4.02/4.04
Londres (Cía. Amer.)	4.02⅝/4.02¾
Zurich, oficial	0.2335
Zurich, libre	0.2335/0.2350
Madrid, oficial	0.091324
Madrid, libre	0.0930
Lisboa, oficial	0.04056795
Lisboa, libre	0.0403/0.0405
Estocolmo, oficial	0.2382/0.2385
Estocolmo, libre	0.2382/0.2385
Ottawa, oficial	0.9010/0.9091
Ottawa, libre	0.9037
México, libre	0.2059/0.2063
Río de Janeiro, oficial	0.0606
Río de Janeiro, libre	0.0510/0.0515
Montevideo, oficial	0.5263
Montevideo, libre	0.5600/0.5625
Bolivia, oficial	0.023577/0.023809
Bolivia, libre	0.0200/0.0225
Asunción, oficial	0.3205
Sgo. de Chile, oficial	0.0516
Sgo. de Chile, libre	0.0325
Lima, libre	0.1535/0.1550
Quito, libre	0.0740
Quito, libre	0.0750/0.0760
Bogotá, oficial	0.5722
Bogotá, libre	0.5698
Caracas, oficial	0.2985/0.29985
Caracas, libre	0.2990/0.3006

AMSTERDAM, 21 (C).—Tipos de cambios provisionales: Libra esterlina, 10,691; dólar, 2,6737; francos franceses (100), 5,347; francos belgas (100), 6,053; marcos (100), 26 florines.

PARIS, 21 (C).—Mercado libre, 2,02 cents. de dólar por franco, vendedor.

LONDRES, 21 (C.).—Cambios telegráficos. (* Límites oficiales):

Buenos Aires, 16,13 (anterior, 16,12);	
Nueva York*, 4,02,50 a 4,03,50 (4,02,50 a 4,03,50); Bélgica, 176 ⅝ (176 ⅝); Zurich*, 17,30 a 17,40 (17,30 a 17,40); Madrid, oficial, 44 (44); Montevideo, oficial, 7,6597 (7,6597); Estocolmo*, 16,85 a 16,95 (16,85 a 16,95); Río de Janeiro, oficial, 82,8458 9/16 (82,8456 9/16); Lisboa*, 99,80 a 100,20 (99,80 a 100,20); Francia, 200 (200); Montreal*, 4,43 a 4,47 (4,43 a 4,47); Calcuta, libre, 1/3 15/16 a 1/6 1/16 1/3 15/16 a 1/6 1/16).	

DESCUENTOS BANCARIOS

LONDRES, 21 (C.).—Tipo de descuento del Banco de Inglaterra, por letras a 90 días, 1.1/16 %; (anterior, 1.1/16 %).

NUEVA YORK, 21 (C.).—Tipo de descuento en Nueva York, por letras a 90 días, ofrecido, 0.¼ % (ant., 0.¾ %).

—Tipo de descuento en Nueva York, por letras a 90 días, pedido, 0.3/16 % (anterior, 0.3/16 %).

BOLSA DE NUEVA YORK

NUEVA YORK, 21 (C).—Cotizaciones al cierre del día:

Títulos	Hoy	Ant.
Créd. Arg., 4½ %, 1938-48	102	102¼
Id. 4½ %, 1971, mayo-nov.	99	99
Id. 4 %, 1972, feb-agosto	94	94
Id. 4 %, 1972, abril-oct.	94	94
Bs. As., 4¼-4¾ %, 1977	90	90
Bs. As., 4¼-4½ %, 1976	90½	90
Bs. As., 4¾-4½ %, 1976	91	91
Bs. As., 4¼-4¾ %, 1975	91	91½
Bs. As., Bonos, 3 %, 1984	68	68
Santa Fe, 4 %, 1961	90	90
Brasil Fed., 3¾ %, No. 1	62	62½
E. S. Paulo, 3¾ %, No. 8	72	72½
Chile, Bonos, 6 %, 1960	19¼	19½
Id. id., 6 %, 1961, enero	19¼	19½
Rep. del Perú, 6 %, 1960	20¼	20¼
Emp. Ext. del Uruguay, 3½-4-4¼ %, 1979	83	83¼
Id. id. id. 4-4¼ %, 1978	87	87

NUEVA YORK, 21 (C).—Promedio de 30 acciones industriales selectas, 163,38 (anteriod, 163,11); id. de 15 de utilidad públ ca, 32,05 (31,90). Venta de hoy, 1.160.000.

Acciones:	Hoy	Ant.	Bajo	Alto
Allied Chem. Co	181½	162	153½	165
Allis-Chalmers	47½	46½	39⅝	49¼
Alum. Co. of Am.	43	42½	36½	48½
American Can	94½	95	82½	103⅞
Am. Metal	26½	26¼	24⅜	31
Am. Smelt. Ref.	47⅝	47⅜	40⅜	50½
Am. Tel. & Tel.	178½	178⅝	158⅝	183¼
Am. Tobacco Co.	78¾	78	65	78¾
Anaconda Copper	31¼	31¼	30	35⅞
Armour $ 6	113	113	103¼	117⅛
Baldwin Loc.	25½	25	25⅛	30¼
Bendix Av.	50	49½	47⅜	55
Bethlehem Steel	77	78⅜	65¼	82⅜
Case Threshing	38½	38¼	36	43
Cerro de Pasco	34⅛	34	33	38½
Chrysler Motor	114⅜	112¾	92	117⅛
Colgate-Palm.	35½	36	31¼	38¼
Cons. Edis. N. Y.	29⅜	29⅝	25¼	32⅛
Corn Products	62	62	58½	63
Curtiss-Wr.	19	18¼	18⅜	22⅞
Douglas Air	81	79¾	65	92⅝
Dupont de Nem.	164	163¼	155	172
Elect. Bond	13⅜	12⅝	9¾	14½
Firestone	59	58⅝	53⅜	63⅞
F. N. Bank Bost.	54¼	54⅜	53	56¾
Gen. Electric	44⅜	43½	36⅛	44⅜
General Foods	44	44½	40	48¾
General Motors	69¼	68	62⅝	70½
Goodyear Tyre	52⅜	52¾	50	57¾
Int. Bus. Mach.	188½	191	173½	195½
Int. Harvester	84½	85	74¾	90½
Int. Nickel	31	31	28¾	35¾
Int. Paper	24½	24	19	30⅞
Int. Tel. cert. ext.	24	24	18⅞	30⅞
Kennecott Cop.	35⅜	36	35⅜	39⅞
Lockheed Air	25½	24⅝	19⅜	29¼
Lone Star Cem.	59	60	50	60
Nat. Cash Reg.	34	32	32	38¼
N. C. Bank N. Y.	42	42½	38⅛	48
Nat. Dairy	30½	30¼	24¾	32¾
N. York Central	23¾	23	22	31⅜
Nor. A. Aviation	10	9¾	9¼	13⅝
Otis Elevator	27½	26⅞	23½	28⅝
Pan. A. Airways	18¼	18	16⅜	22½
Patiño Mines	18⅜	18¼	18⅛	23½
Radio Corp.	14½	14	10⅜	14½
S. Oil N. Jersey	57	57⅛	56⅛	65⅞
Stand. Oil of Cal.	39½	39⅞	38½	46¾
Stand. Oil of Ind.	34	33¾	33¾	39½
Swift & Co.	33	33	33	34⅝
Swift Internat.	32½	33¼	31	38¾
Texas Corp.	49½	50	49½	55
Union Pacific	120	118½	110¾	135
United Air	25⅝	25	25	32⅜
United Fruit	104⅜	104⅞	90¼	106¾
U. S. Smelt. Ref.	60½	60	55	70
U. S. Steel Co.	65⅞	65⅝	58⅜	76¾
Westinghouse El.	143¾	146⅜	135¾	159⅝
Woolworth Co.	33¼	33¼	31⅜	34½
	44	44	40⅞	48

BOLSA DE LONDRES

LONDRES, 21 (C).—Cotizaciones al cierre del día:

Empréstitos:	Hoy	Ant.
G. Brit., 3½ %, 1929-47	104 5/16	104 5/16
B., 4 %, F. Loan, 1960-90	114 7/16	114⅜
Arg. 3½ %, Conversión,	93	93½
1936	94	94
Arg., 4 %, 1933, Roca Trust	100¼	100¼
R. U. y Ar. Conv. Trust, 1933, Cert. A	101	101
Id. id. id. id., Cert. B	105½	105½
Id. id. id. id., Cert. C	113	113
Bs. As., 3½ %, oro, 1906	76½	76
Bs. As., 4½ %, 1909, ext.	76	76
Londres	78	78
Bs. As., 5 %, 1910, Conv.,	85	86½
oro	85	—
Pcia. Córdoba, 2 ½ a 4 %	98½	98¼
Santa Fe, 6 %, debs., nom.	42½	42½
Rosario, 4 %, Conv., oro	95	95
Uruguayo, 3½ %, Cons.	77	77
Estado de Sao Paulo (Café 1 R. ch.), 4 %, cons., debs. 1930	100¼	100⅜
Brasileño, 4 %, 1889	47	47

Ferrocarriles:		
Central Córdoba, debs., B	65	65
Nord Este Argentino, ord.	7	7
Cent. Bs. As. 4½ %, a. ds.	19	19
Bs. As. al Pacífico, ord.	5½	5½
Id. Cía. 4½ %, cons., debs.	59½	59
Gran Sud de Bs. As., ord.	11¼	11¼
Id., pref., 6 %, nom. cum.	18	18
Id. id. id., 4 %, debs.	66	66
Midl. de Bs. As., 4 %, ds.	11¾	11¾
Oeste de Bs. As., ord.	11¼	11¼
Id. id. id., 4 % debs.	58	58
Central Argentino, ord.	8¼	8¼
Id. id., pref., 6 %, cum.	27	27
Id. id. deb., 4 %, cum.	58	58
Id. del Uruguay, ord.	6	6
Entre Ríos, ord.	5	5
Id. id., 6 %, 1a., pref.	16	16

Varios:		
A. Arg. Tr., 4 %, 1a., ds.	21½	21½
Id. id. id., 4 %, 2a., debs.	13½	13½
Id. id. id., 4 %, 3a., debs.	6	6
Harrods (B. As.), ord.	7/7½	7/7½
Harrods, 8 %, cum., pref.	23/6	23/6
La Forestal Co., ord.	30/6	30/6
Primitiva Holdings, ord.	11/7½	11/7½
Río de Janeiro Flour Mills	35/9	35/9
Bco. de Londres y d'Sur, o. 8.	19/32	8.19/32
Piccardo y Cía., ord., nom.	4¼	4¼
Smith, Arg. Meat Co., ord.	14/6	14/6
Bs. As. Lze., 5%, 1a. m. d.	14½	14½
Unilever, ord.	48/4½	48/3
Maple y Co., ord.	30/8	30/6
Mappin y Webb, ord.	20/3	20/3
Agar, Cross y Co.	28/-	28/-
Rosario Drainage, ord.	15/4½	15/4½
Arg. Est. of Rovril, pr.,	13/-	13/-
Arg. Northern Land, ord.	2/10½	2/10½
Arg. South Land Co., ord.	23/3	23/3
Leach's Arg. Estates, ord.	8/6	8/6
Río Negro Land Co., ord.	14/6	14/6
British American Tobacco.	127/6	127/6
Imperial Tobacco	155/-	156/10½

BOLSA DE GINEBRA

GINEBRA, 21 (C).—Cotizaciones al cierre del día:

	Hoy	Ant.
Italo-Argentina de Elect.	127½	128
Hisp. Amer. de Electric.	930 c.	922 c.
Astro Petroleum Co.	60 c.	60 c.
C.U.T.R.P. debs., 5 %	96 c.	95½c.
C.H.A.D.E., renta, 6 %	225 v.	225 v.
C.H.A.D.E., renta, 4 %	170	168 c.
E. Argentino, 4 %, 1933	102½ v.	102½ v.

BOLSA DE MONTEVIDEO

MONTEVIDEO, 21 (Esp.). — Primera rueda: Deuda interna de conversión, serie A, 99,30, y B, 98,70; obras del Río Negro, 98,90; obras públicas de 1937, 98,60; de 1940, 98,50; Frigorífico Nacional, 97,50. Municipales: serie C, 98,90; títulos hipotecarios, serie A, 101,80.

Segunda rueda: Obras del Río Negro, 98,85; obras públicas de 1940, 98,60. Municipales: serie C 99, y H, 98 1 97,90; saneamiento, 98,80; Palacio Municipal, y C, 102,50. Plaza firme.

PRODUCTOS DIVERSOS

MERCADO CENTRAL DE FRUTOS

		1945	1944
Lana entrada	kilos	163.973	77.240
salida	"	230.216	106.132
Lanares entr.	"	16.150	19.230
salida	"	6.540	3.720
Vacunos entrada	"	5.700	700
salida	"	1.450	1.950
Yeguarizos entr.	"	680	220
salida	"	100	540
Cereales entr.	bols.	1.321	—

Entrada total desde el 1o. de julio

Lana	kilos	5.484.218	3.766.400
Lanares	"	384.480	391.100
Vacunos	"	310.140	293.860
Yeguarizos	"	15.610	14.530
Cereales	bols.	1.321	—

Existencia

Lana	kilos	11.986.099	10.453.658
Cereales	bols.	29.645	248.744

Entrada total de lana, 5.320.245 kilos; existencia, 12.052.342.

Lana — 84.000 kilos cruza fina de Santa Cruz, de $ 13,70 a 15,30; 12.000 fina y prima de Deseado, a 14; 34.500 fina de Río Negro, de pesos 11.50 a 13,50; 43.000 fina del Chubut, de 11,70 a 12,70; 6000 cruza fina y mediana de Corrientes, a 17; 2000 inf., a 14; 19.500 cruza fina de provincia, de 12 a 17; 4000 cruza fina y mediana, a 14,25; 5000 cruza mediana, de 10 a 12; 45.000 id. gruesa, de 8 a pesos 8,50.

Segunda esquila — 20.000 kilos cruza fina de Patagones, a $ 14; 74.500 cruza fina y mediana, de 10,20 a 12,80; 12.000 con semilla, a 7; 1000 gruesa de La Pampa, a $ 13,200; 25.000 gruesa, de 8 a 9; 500 con semilla, a 5; 4000 borregas, cruza fina a 11,20; 7000 borrega gruesa, a 7,50; 13.000 barriga y pedazos, de 8 a 8,50; 8500 barrigas, de 3 a 6,50.

Pieles lanares — 10.500 kilos consumo, de 0,60 a 0,66; 1000 finos, a 0,73; 1000 al barrer de La Pampa, a 0,65; 3300 corrientes y pel. consumo, de 0,30 a 0,45; 1500 bgos., de 0,30 a 0,55.

Vacunos, becerros y nonatos—150 cueros, de 11,50 a 12,50; 300 del Chubut, de 13,50 a 15,50 en sal. a campo, a 0,77; 80 nonatos sal. carn. a 2,10; 550 nonatos secos, de 26 a 30.

Potros — 100 cueros, de 0,72 a 0,76. Cerdas — 1050 kilos, de 40 a 55; 700 esp., a 60; 450 de tuse, de 30 a 35; 250 de vaca, de 28 a 30; 300 medias y cuartas colas, de 80 a 90.

Liebres — 10.000 cueros, de 1,40 a 1,67; 500 de verano, de 0,50 a 0,80.

Corderitos — 500 docs. Lincoln esp. de primera, de 100 a 120; 785 Lincoln, de 30 a 85; 345 finos, de 5 a 6,50.

Cera virgen — 100 kilos, a 3,60.

Pluma — 115 kilos, de 10 a 16,50.

AVES, HUEVOS Y AFINES

Movimiento registrado ayer en el mercado municipal:

Ventas: Huevos de criadero, 1470 docs., $ 1211,10; id. original, 127.890 docs. pesos 99.801,60; entrada, id. de criadero, 1470 docs., a $ 0,83 la docena; id. de campo, 240.450 docs., a 0,80; decomiso, 1380; revisados, 153.420. Plaza sostenida.

Aves y conejos, 22.643 yuntas, pesos 105.819,15; pavos y pavitas, 30-352 kilos, $ 60.316,90; cerda, 4.7 kilos, $ 154; cueros, 910 unid., $ 924,50; caza, 131 yuntas, $ 455,70. Importe total, $ 167.670,25.

Promedios por yunta: Gallinas esp. de $ 5,60 a 6,50; buenas, de 4,60 a 5,50; reg., de 3,60 a 4,50; chicas, de 2,50 a 3,50; pollos esp. de 5,70 a 7; buenos, de 4,20 a 5,60; reg., de 2,70 a 4; chicos, de 1,20 a 2,60; pavos el kilo, de 1,05 a 1,35; pavitas, de 1 a 1,15; patos criollos, la yunta, de 2,40 a 4,40; pekineses, a 3,90; marruecos, de 2 a 3,60; conejos esp., de 3,20 a 3,90; reg., de 2,40 a 3; chicos, de 1,40 a 2,20; gansos esp., de 6,50 a 7; reg., de 5,30 a 5,60; palomas viejas, de 0,30 a 0,40; pichones, a 0,40; liebres, de 3,20 a 4,20; cueros de liebre, de 0,10 a 1,70; cerda, a 3,50.

MERCADO NACIONAL DE PAPAS

Precios para la papa de producción nacional por unidad de 10 kilogramos; Zona Rosario, de 1,45 a $ 1,75; Mendoza, a 1,75; Neuquén, a 1,75; R. Negro, a 1,75; Sudeste de Bs. As., de 1,43 a 1,75; Sur de Bs. As., a 1,75. Existencia de bultos que para al día siguiente: 83.285.

MERCADO DE PASTO

Entraron ayer en Caballito 80 fardos de pasto grandes y 2905 chicos, en Bs. Aires 400 grandes y 1188 chicos, en La Pat. 200 grandes y 1850 chicos, en Coliegiales 700 chicos. Totales: 680 fardos de pasto grandes y 6443 chicos.

Precios extremos: Alfalfa, fardos grandes, de $ 46 a 96 los 1000 kilos; chicos, de 45 a 105; mezcla, grandes, de 46 a 64; chicos, de 40 a 60

Compra-Venta e Hipotecas — Casas, Campos y Terrenos

SUFFERN MOINE & CADEMARTORI

SARMIENTO 528 — U. T. 33 - 0201 y 8743

EN LA Avda. SANTA FE

Precio $ 600.000

Dentro de Pueyrredón, muy buena casa de renta, compuesta de 3 locales de negocio y 15 departamentos. Edificada en terreno de amplio frente y 1.000 vs. cs. de superficie. Por sus características especiales y su realización fuera de lo común, esta oferta merece ser estudiada. Produce el 6 o|o absolutamente neto de renta. T-1

ADMINISTRACION LOTUFO

ALSINA 1537 — (Fundada en 1905) — U. T. 38-3547

SALTA y SAN JUAN

Sin servicios centrales. Construcción moderna e inmejorable. Cocinas, calef. a gas. Local para neg. y 7 deptos.

RENTA ANUAL $ 17.500 — NETO 8 o|o

Precio venta: $ 195.000, con facil.

J. JULIO PERALTA MARTINEZ

25 de Mayo 171

VENDO: Próximo al Once, sobre Rivadavia, altos y bajos, con locales, 19 por 42 vs. $ 158.000.

VENDO: Terreno frente Diagonal Norte, 20x60 mts., precio del día.

VENDO: Terreno frente Av. Corrientes, 15x55 mts., 1.050 v. c. $ 740.000.

VENDO: Chalet moderno, todas las comodidades, barrancas de V. López, jardín, garage, etc., $ 140.000.

VENDO: Casa de renta, moderna, próxima barrancas Belgrano, sin gastos, $ 67.000, 7 o|o.

VENDO: Terrenos, capital o provincia, todas medidas, buena ubicación. Trato directo comprador. N. a. p. UT.

M. I. PERALTA MARTINEZ

VENDO

VICENTE LOPEZ: Chalet desocup. s. Av. Uriburu, a 1 1|2 estac. 700 m|c. Recep., 4 dormit., garage, dep., $ 63.500.

BARRANCAS BELGRANO. Esq. 346 metros cuadrados.

MELO AL 2500. Antig., $m66 por 43m30. $ 53.000.

AGÜERO AL 1100: 10m20x17 m. altos y bajos, antiguo, pesos 40.000.

PALERMO, SUBTE: A 2 cuadras s. Beruti. Desocup. 11m45 por 10 m., refec., $ 30.000.

CASTELAR: Desocup. Chalet californiano 500 m|c., a 4 cuad. estac. Porch, living, 2 dorm. y depend., $ 27.000.

Lacarra y Rivadavia. S|V. Flores. Hall, comedor, 2 dormit., 2 piezas, garage y dep., $ 26.000.

TRATO DIRECTO en m. ofic. Cangallo 315. mc-1

HILARIO BUFFA

LIBERTAD y SARMIENTO, vendo una sólida casa con local y vivienda, y una renta acomodada, pero que puede aumentar fácilmente. Precio $ 300.000.

ONCE, muy buena casa, deptos. pequeños, sin servicios centrales. Produce absolutamente neto el 10 %. Vendo en $ 225.000.

PLAZA, sobre ésta, vendo una bonita esquina de renta, flamante, con el 7 % neto, en $ 260.000.

PUEYRREDON, frente a esta arteria, importante casa antigua pero sólida, mide 11 x 42 vs., vendo en $ 120.000.

SARMIENTO 559 U. T. 32-0388

TEIGEIRO, SIMIONATI y Cía.

5000 HECTAREAS PROX. SAN JUSTO (SANTA FE)

Campo agríc.-ganadero, sin colonos.. Bien apotrerado, buen casco, grandes mejoras.

PARA ENPL. O VENTA FRACC.

60 o|o EN CED.

Tucumán 141 31-3510

BAGU HERMANOS

Bmé. Mitre 519 — U. T. 33-2405

A UNA CUADRA de SANTA FE y 1 de Pueyrredón, esquina, sin contrato, 350 varas.

TERRENO DE 5.000 varas, cerca de la avenida Caseros, para industria o edificio de renta. to-1

MANSION RESIDENCIAL

SOBRE PLAZA FRANCIA

Apto. Embajada

SOLICITAR HORA VISITA

U. T. 76-1905

VENDO PETIT HOTEL DESOCUPADO

Juncal 3626, al lado jardines Palermo, garage, recep., 4 dorm., $ 42.000 y 15.000 cédulas. Visítese hoy 10 a 12 horas. Casa renta $ 86.000 en Palermo. Tratar U. T. 33-7387, de 14 a 17 horas. m-1

2—Comp. Casas, Camp. y Terr.

$ 1,30 LA LINEA

Casas y Chalets

ALMAGRO, Caballito, Flores, Floresta, cpro. casa o pihotel. 67-9811, Márquez

COMPRO casa quinta Norte u Oeste, hasta 50 k. C. Pellegrini 1286, 3o, 15|18

INT. compra c. baja, 5 h., gge., dep. vda. pares r. Amen, Cbdo., Echev., Arredondo., H. 40.000, 34-4980, 16 a 17.30.

Terrenos

EN zona industrial, capital o suburbios, compramos 2800 a 3200 metros cuadrados terreno sobre afirmado. Franklin y Herrera Ltda.; San Martín 66. mp-2

Campos y Chacras

ASTOUL BONORINO y Cía.

Florida 461 — (31) 2017-2029

SOLICITAMOS EN COMPRA PARTICULAR: Chacras, chacritas y casa-quintas en los alrededores de la Capital. Preferencia línea del Oeste o Pacífico. Tenemos infinidad de pedidos que satisfacen todos precios. Visítenos y consultenos de inmediato. mcp-2v23

COMPRO campo para ganadería zona Sud Pcia. Bs. Aires, sin intermediarios. Casilla 3126, C. Central. mp-2v23

COMPRO campo para cría e invernada 3000 a 5000 hect. sur Pcia. Bs. Aires, Montevideo 604, piso 1o. mp-2v23

2|A—Bóvedas

SE COMPRA — 1,30 LA LINEA

BOVEDA compro en el cementerio del Oeste, nueva o refaccionable; 59-4453

3—Venta de Propiedades

$ 1,30 LA LINEA

Casas y Chalets

ARENALES y Uriburu, de 8 pisos y 16 deptos., renta 6 o|o s|s. precio de $ 400.000. Informes: Silva, T. 47-9909. v23

ACEVEDO, 1 c|Córdoba, casa vieja, reglas medidas 10x40 vs., muy barato, $ 10.000 y fac. Dejuán, B. Mitre 544.

BARRANCAS de Belgrano, p. hotel, Arribeños y Virrey Loreto, recepción y 3 dorm., jardín, garage, etc. Precio, $ 75.000. Informa a Suffern Moine y Cademartori, Sarmiento 528, U. T. 33-0201. to-3v22

BELGRANO R. Hall, liv.-com., 3 dorm., p|serv., depend. conf., $ 35.000, de 15 a 18 hs.; 33-7611. mo-3

BARRANCAS Belgrano, luj. hotelito, vendo con cód.; 34-1097. to-3

CASA QUINTA EN SAN MIGUEL

Vendo con chalet mod., sin estrenar, sobre pav. y próximo estación. Facilidades. Informes, U. T. 41-1310. mo-3

CENTRO de Flores, Rivadavia y Carabobo 85 y 87. Altos y bajos. 2 casas indep. Con 21.200 cédulas. Ver de 15 a 18; Pasco 383, U. T. 47-2158. to-3

DESOCUPADA, llave en mano; Av. Directorio 3267, 4 hab. y depend., en 10 x 40, $ 12.000 cont.; resto a plazos. Es una oportunidad para vivir bien o sacar renta. Visítese. Tratar, Pasco 383, U. T. 47-2158. to-3

DUEÑO vende urg. gran prop. renta anual $ 18.000, con cédulas, precio $ 165.000, en Chacras y Agüero. Lamar de 13 a 15. U. T. 51-8920. mo-3

E. D. MACKINLAY

VENDE EN BELLA VISTA

Casa quinta, 1200 vs., s|estac. y afirm., resta casa, liv., escrit., com., 3 dor., supergás, gge., etc., $ 50.000. Otras, 11.200 vs., $ 68.500, y 3000 vs., $ 49.500. Informes, U. T. (656) 0140. to-3v22

ESQUINA vendo en Bella Vista, frente parroquia y a dos cuadras de Gaspar Campos, 42-3909. mo-3

ITUZAINGO, próx. Caona, casa quinta 7 hect., vdo. C. Pellegrini 1286, 3o, 15|18. mo-3

JUNCAL y Uriburu, lujosa, 7 deptos. en 6 pisos, renta 6 o|o s|s, precio de $ 300.000. Informes: Silva, T. 47-9909. v23

LAVALLE-Junín, espléndida oport., local, galpón y 3 plantas, hay cédulas. Tr., Dejuán, B. Mitre 544. T. 33-8854.

ONCE, Alsina 3000, casa y 5 dep., buena renta, alq., ley dá 8 o|o. Vía monte 852. mo-3

P. HOTEL, próx. a Tribunales, amplio, buen terreno, vdo., $ 250.000. Dirte. L. F. Rodríguez, B. Mitre 341, 34-8398. mo-3v22

PLAZA S. Martín, a 1 c. Vdo. suntuosa mansión, 15.25x70 v., 3 pis., 50 am., asc. cal., t|int. de 12 a 15; 35-4361.

RENTA: de gran categoría, en avenida Quintana (próximo 5 Esquinas), soberbio y lujoso edificio con subsuelo, planta baja y ocho pisos; 16 magníficos deptos. de hall, liv. comedor, 3 dormit., 2 baños y depend., dotados de todo confort moderno. Con alquileres rebajados produce neto el 7 %. Precio $ 650.000, incluídos $ 350.000 en hipoteca. **Duramax Argentina Ltda.,** Diagonal Norte 720 U. T. 33-2440 y 34-7322.

RENTA $ 44.000 anuales, s|Av. de Mayo y 9 de Julio. Precio $ 480.000, incluídos 260.000 céd.; 34-1097. to-3

SSanta Fe y Azcuénaga, renta 10 o|o s|inversión de $ 155.000, 7 pisos, 24 deptos., con s|centrales. Informes: E. Silva, U. T. 47-9909. to-3v23

VENEZUELA al 1500, local y casa con 10.550 céd., total $ 35.500. Inf., San Martín 361. mo-3v22

Quintas

A DROGUE, F. C. S. Magnífica quinta sobre Av. Espora, 8 hectáreas con amplio chalet, caballeriza, casa servicio, galpón, molino con tanque, monte excepcional de sombra y frutales. Ideal para vivir, club o para especular. Franklin y Herrera Ltda., San Martín 66. mo-3

Terrenos

BARRANCAS Belgrano, vendo terreno 20x23 mts. Once Septiembre entre Pampa y J. Hernández, planos aprob. para casas de pisos, trat. Once Septiembre 1775, portería. to-3v22

LARREA 1482, 10 varas x 32 vs., terreno barato, vendo; T. 35-6243.

SOBRE S. Fe y Pueyrredón, Ecuador al 1500, 295 v. c., para la casa de renta es ideal, a 2 c. del subte, Inf., San Martín 361. mo-3v23

TERRENO c|edif., esq. Méndez de Andés y Otamendi, Jáuregui, Avda. de Mayo 749; 34-9318. mo-3

VENDO TERRENO PLENO CENTRO, FRENTE ESTE

SUIPACHA 15x60 metros

o edificio locales y casa comerc., a gusto inquilino. Informes a interesado direc., 25 de Mayo 252, esc. 12; U. T. 34-4353.

VDO. terreno M. del Plata, loma Stella Maris, calle Mendoza entre Falucho y Gascón, 20x50 vs., tratar T. 38-6847.

Campos y Chacras

CAMPO 600 HAS.

vendemos campo flor, espléndido, alto, sin desperdicios; población, 3 molinos, puestos, monte, 9 potreros; ideal para ganadería o agricultura, 2 1|2 horas Bs. As. Oportunidad. A interesados directos. Amplias facilidades.

Duramax Argentina Ltda., Dgnal. Norte 720

U. T. (34-7222) - (33-2440)

2.900 hect. esp. de cría s|est. ent., 1mm vdo. Morist. Diag. Norte 651. Tel. 34-3668. mo-3v22

4—Permutas

$ 1,50 LA LINEA

PERMUTO mercado en Ciudadela por petit hotel en capital. Belgrano 2950

5—Comp.-Venta de Hacienda

$ 3,20 EL CENTIMETRO

VDO. 600 term. en Rauch, F. C. S.; 40 toros Hereford, p. p. c.; s|l. F. C. C. A.; 300 vaq. s|l. F. C. O., y 5000 cord. s|l. F. C. S.; Pallache, Bmé. Mitre 519; 33-7398. to-5

VDO. 450 nov. 16 meses, 130 kms. sudoeste, s. c. Charcas 4447, Suárez. v23

6—Arrendamientos de Campos

PEDIDOS — 0,90 LA LINEA

NECESITO arrendar para ganadería 300 a 500 hect., zona Norte u Oeste, hasta 256 km. Capital, Tucumán 1545, p. baja, B. tp-6v25

NECESITAMOS arrendar estancia o fracción hasta 3000 hectáreas, radio 150 kms. sur capital. Ofertas, Rodríguez Peña 360, U. T. 35-6315. mp-6v23

NECESITO arrendar campo 300 a 500 hs., para tambo, hasta 100 kms. Capital. T. 47-9108. mp-6

OFRECIDOS — 0,80 LA LINEA

CAMPO bien empastado, se ofrece para pastoreo de vacunos, yeguarizos o lanares hasta diciembre o febrero próximos; super. 2200 Has.; 15 potreros, en fracciones desde 100 Has. Ubicado entre las estaciones Ojeda, F. C. S., Realicó y Embajador Martini, F. C. O. Para revisar dirigirse campo "La Pebeta", encargado Honorio Córdoba, Estación Embajador Martini. Mayores datos, Curto, San Martín 66. to-6v25

DOY en arrendamiento 3500 hs. s|l. F. C. P., un gran establecimiento: 2500 s|l. F. C. C. A., explot. mixta; 10.000 en sur de Córdoba, y 12.000 zona B. Blanca: Pallache, Bartolomé Mitre 519; U. T. 33-7398. to-6

9—Com.-Venta Alh. Pied. Prec.

PEDIDOS — 1,60 LA LINEA

ALHAJAS Y BRILLANTES

COMPRO, PAGO TODO SU VALOR

MANZANERA - TUCUMAN 632

to-9v22

ALHAJ., brillantes p. bien, oro $ 6,50, platino $ 21 gr.; E. Ríos 374, c|esq. Belgrano. to-9v24

ALHAJAS, brillant., platería, $ 200 k., oro h. 6 gr. R. Peña 1042, T. 44-6182 to-9v24

LA EQUITATIVA, Suipacha 540

Nuevo local compraventa, cambio.

ALHAJAS, BRILLANTES

mp-9v30ag.

13—Filatelia

PEDIDOS — 0,60 LA LINEA

FILATELICOS, compro colección del Brasil y Argentina, especializada en cuadros y bloques para coleccionista particular. Escr. Céd. Identidad 43.833. P. Restante, C. Central. mp-13v23

15—Artíc.- para Señ. y Señorit.

SE COMPRA — 1,10 LA LINEA

A MARIA — B. ORDEN 23-4860

Compra trajes hombre, vestidos seda, tapados, pieles stores, cortinas, mánteles, r. blanca. Llame sin comp. tp-15v22

A 47-9749 paga muchísimo, vestidos Sra., taill., tap., traj. homb. v24

CARMEN compra vestidos y tapados de Sra., a domic.; 38-5327. tp-15

LOUISE compra vestidos de calle y soirée, tapados; T. 47-5578. v24

SE VENDE — 0,60 LA LINEA

A NELITA

VENDO

Vestidos, tapados, trajes de fiesta, novias, piel.; Paraguay 1327, 4º I, 42-2635. mo-15v22

A RAIMUNDA

Verdadera liquid. mod. ocasión, elegante colección trajes calle, noche, tap., vest. novia; Libertad 1071, U. T. 44-5152. v28

ALICIA Vde. reg. vestidos de ocas. T. 26-0926. Bdo. de Irigoyen 1129 mo-15v27

ALTA COSTURA vest. vdo., ocasión, como nuevo; 71-3323

A Suipacha 782, vest. calle, novia, etc., tap. ocas. 32-1969. mo-15

LIQUIDO por fin de temporada tapados, trajes, tailleur, vestidos en buen uso, vdo. particular, 44-3192. to-15v23

MARIA DEL CARMEN

Liq. vestidos de ocasión, modelos alta calidad. Precios rebajadísimos; Montevideo 928, 5o D; U. T. 41-2945. v25

OPORTUNIDAD: vendo 2 zorros plateados y varios vestidos; 54-4324. mo-3

MODES — FLEUR ROSE

Inauguramos casa dist., sería, con mod. de ocasión. Gran oport. Tel. 32-2797. v22

PEINADORA atiende a domicilio. U. T. 54-9330. mo- 15

REGIOS VESTIDOS de OCASION

VENDO MUY BARATO

SANTA FE 873 — Entrepiso

SASTRE Sra., hago trajes, tapados, hechuras finas, reformas de hombre a Sra., sale como nuevo, también smoking; Uruguay 1232. T. 44-4053. ao-15

SE vende por luto, vestido fiesta sin estrenar, para niña 15 ó 16 años, costó $ 400, vdo. $ 250. Libertad 1020. v22

22—Art. p. Hom., Jóv. y Niños

OFRECIDOS — 0,60 LA LINEA

DAMOS vuelta traj., sobret., arregl. gral., gde. a chico; Montevideo 907, T. 42-0742. to-22

DESDE $ 15 doy vuelta traj., sobret., comp., B Mitre 1683. T. 38-4778. v31a

23—Automovilismo y Anexos

SE VENDE — 0,90 LA LINEA

OPEL Olimpia Baby, 10 HP, 4 puertas y mag. est., vdo. $ 3200. 44-2940

PACKARD Clip 41, lujo, 50.000. Junín 1839, hasta 14 horas. mo-23v28

VDO. urg. Hudson 41, radio, b. gomas y pint., $ 5.000; U. T. 42-3594.

26—Chóferes y Conductores

OFRECIDOS — 0,40 LA LINEA

AFLIA. ofréc. chófer jov., por horas, 1|2 o todo el día, dispuesto a viajar a cualquier parte, rec. 37-6778. mo-26

CHOFER prof. comp. pídalo Sociedad Chóferes Particulares: 71-9211, v23ag

CHOFER con reg. y uniforme p. auto o camión, 1|2 o t|día, changas. 47-6637.

CHOFER compet., jov., extranj., con inform. 61-7438. mo-26v22

CHOFER profes., se ofrece medio día, o muy buenos inform. T. 51-5612. v22

30—Navegación

$ 1,20 LA LINEA

VAPOR inglés SAMNEGROS, entrado al puerto con mercaderías generales, procedente de Calcuta y escalas. Se avisa a los consignatarios que una vez ellas a mano deben ser retiradas de inmediato; caso contrario, serán descargadas a lanchas o depósitos fiscales por cuenta y riesgo de las mismas. Los agentes Chadwick, Weir y Cía. (Argentina) Ltda., 25 de Mayo No. 516. mo-30v22

VAPOR inglés "Samois", entrado al puerto con mercaderías generales, procedente de Calcuta y escalas, se avisa a los consignatarios que una vez ellas a mano, deben ser retiradas de inmediato, caso contrario serán descargadas a lanchas o depósitos fiscales por cuenta y riesgo de las mismas.—Los Agentes Chadwick, Weir y Cía. (Argentina) Ltda. 25 de Mayo Nº 516. m-30v24

VAPOR "Barriloche", ent. agosto 5|945, revisa dique 4 secc. 2a. los días 21 y 22 de 8 a 10 hs.—Zuccoli. mo-30

31|A—Policía Particular

OFRECIDOS — 1,20 LA LINEA

POLICIA PRIVADA: I. P. C. Investigaciones. Abs, reserva, 35-3399-3328. to-31v24 Agto.

32—Emp. Limp.-Lust. de Pisos

OFRECIDOS — 0,40 LA LINEA

ATENCION: "Los 5 Hermanos" encera, rasquetea pisos parquets dejando brillantes como espejos, limpian casas, lustran muebl., alfombras, c|máq. Prueba 44-0934 y 9534, Pueyrredón 2032-1731 mo-32v22

A $ 1 y 1,50 encero, limp. casas, lustro mueb.; 71-0870. Charcas 3447. v9S

A la Belga, enc., rasqueteo máq. o cuchilla, limp. casas; 44-9126. v23

LA PAZ, la mejor empresa para pulido de toda clase de pisos a nuevo, con máquinas modernas, encerado brillante, limp. de casas en c. punto. Llame 37-3125 y 67-3002, P. L. S. Peña 517. v24

LA Marsellesa encerado de pisos. T. 31-0184 y 31-4439, L. N. Alem 1334. mo-32v24

36—Asuntos Comerciales

0,70 LA LINEA

AVISA: Fernando Vignolo vende a Domingo Antonio Vignolo, quien se hace cargo del activo y pasivo, la parte que le corresponde del negocio de materiales de construcción que explotan en común en esta capital en la Avenida Sáenz 1182. Reclamos ley mismo negocio, domicilio de las partes. m-36v25

38—Péj., Perros, Aves de Corr.

SE VENDE — 0,50 LA LINEA

ADORNE su parque con vicuñas, gamos, guanacos, osos hormig., ñeú, Patagonia; S. Taboada, 26-3718, Pavón 1037 to-38v26

B. B. Legh y Rhode de 4 y 6 semanas, vdo. Pasteur 567, 47-8918. v22

CANARIOS flauta con certificados de pedigree; Avda. Quintana 451. v22

CACHORRO Gran Danés, de 70 días, herm. ejemp., policías; Victoria 752.

CANARIOS flaut., narj., blanc. y am., $ 10, hemb. a $ 4; Victoria 752. v23

DOBERMANN, Cocker, Caniche, Scotch, Pekín, Coly, Bull Francés; Av. Uriburu 1538, Olivos. Tel. 0538. v4S.

OCAS, vendo incub. y criad. t. bat., maq. mol. granos, tolva 100 kg., $ 300. 758-0915. mo-38v23

40—Comp. de mueb. y Mercad.

$ 1,60 LA LINEA

ANTES DE VENDER

A 47-9911, ALTO PAGO

Moblaje, pianos, mueb. franceses, ingleses antig., cuadros, alfombras, adornos, platería, porcelana, marfiles, heladeras eléctricas, cristales, cajas de hierro, ropa; Tucumán 1365. ap-40v1s

A 71-2511 Balak compra muebles, pianos, máquinas, alf., cortinados, metales, porcelanas. Santa Fe 3610 bp-40v25a

A 41-6945 pago su valor real muebles, pianos, ador., plat., alfomb., máq., rop.; José, Arenales 2367. v24

A 71-7926 Sta. Fe 2839, comp. mueb. pian., máq., obj., ropas. Carlos. mp-40v22

A 67-7177 Compro muebles, pianos, adornos, porcelanas, objetos arte. Charcas 1551. KREIMER. v26A.

A 71-7337 "CASA ITALIANA" compra muebles adornos, objetos arte, alfombras, etc. Soler 3924. v30ag.

A ERNESTO Compra muebl., pianos, adornos, plat., alfombras, obj. valor 62-1586, Corrientes 2136. v25

A 59-1693 Marcos c. mueb., pian., obj., ropa, Sarmiento 2210. v24 ap-40v24

Etinzon 35-3162 compra muebles pianos, máquinas de coser y de escrib., plat., antig., trajes de hombre y de Sra., obj. arte, adornos. ap-40v24

41—Venta de Mueb. y Mercad.

0,90 LA LINEA

CAJAS DE HIERRO

Bancarias y otras. Ocasión. Victoria 968

MUEBLES DE ESTILO

Nuevos y usados, comedores, dormitorios, halls, living-rooms, artefactos eléctricos, porcelanas y cristalerías, pianos, etc. Ocasión única, 1215 Bmé. Mitre 1221. Carlos Espejo. mo-41

TAPICERIA, sillones, jgos. de living la. calid., precios convenientes, también arreglos. Paraná 1012, 44-9000. mo-41v24

43—Compra-Venta Art. Diver.

Ropas, Calzados y Art. Varios

PEDIDOS — 1,10 LA LINEA

A 35-1650, GREGORIO PAGA

Por trajes de hombre, perramus y pilotos hasta $ 80

M. ESCRIB., COSER, FOTO-CINE

microscopios, compases, victrolas, radios, ventiladores, motores, bicicletas, adornos, porcelanas, baúles, estufas, cuadros, ropa blanca, saldos de artículos diversos, antigüedades en general y todo artículo vario que represente valor. Consulte nuestra cotización. 35-1650. GREGORIO. v23

A 47-8816, DAVID KUCHINSKY

Paga bien trajes, perramus, sobretodos, vestidos, tapados, máquinas coser y escritir, platería, regalos, cristales, alfombras, calz., obj. en gral, Junín 673. v24

A 35-2909 - MATEO - 35 - 2909

PAG. TRAJ. DE HOMBRE, PERRAM. y PILOTOS de $ 30 a 80

MAQ. ESCRIB., COSER, RADIOS

Victrolas, pianos, porcelanas, cristalerías, alfombras, prismáticos, ropa blanca, microscopios, artículos de regalo, Platería, tapados de señora; Libertad 445 mp-43v24

A 47-5849, ALBERTO GOMEZ

paga más trajes de hombre y de señora, sobretodos, perramus, calzados, ropa etiq., platería, cortinados, regalos, máq., alfob. J. E. Uriburu 522, y Lavalle 2201. v22

A 47-9984. "La Europea". Compr.

Ropa de hombre y señora, Máquinas de coser, objetos y regalos en general; Junín 422, Paga bien mp-43v22

A 47-9749, JOSE paga muchísimo ropa usada hombre, señora, perramus, calz., obj. varios. v24

A 47-5691 Charcas 2019, Benito compr. ropa, ador. y obj. var. v24

79-0465 A. Numberg comp. rop., obj., adorn. y artíc. en general. v25

DENTADURAS, dientes post., chafal., ant. p. b. Cangallo 949. tp-43v15sep.

47-0199. ALVAREZ, p. más trajes hombre, Sra., perram., ador., plat., obj.; Lavalle 2282. ap-43v22

44—Ventas Varias

0,80 LA LINEA

APART. vdo, espl. óleos, mueb. Coromandel, secretaire - cómoda colonial, mueb. franc., alfomb. persas, vitrin., candelabr. crist., armas antig., etc.; 73-4196. bo-44v23

ALFOMBRAS - SMYRNA

Recién recibidas, finos modelos y colores gran ocasión; Bmé. Mitre 1215. v24

ARTEFACTOS ELECTRICOS

Finos modelos bronce y crist., muy rebajados; Bmé. Mitre 1215. mco-44v24

ALFOMBRAS usadas y nvas, todas clases, muebles, sillon., tap., heladeras y varios; San Martín 684. mo-44v22

ASPIRADORA y enceradora Electrolux, últ. mod. vendo, 51-0220. v22

CAJA de hierro grande, vendo, vería Tucumán 2456. mo-44

ELECTROLUX aspiradora y enceradora últ. mod., c|nva., vdo., op. 35-7368. to-44v23

PILETAS CEMENTO PORTLAND

1,92x0,70x0,40, de ocasión, baratas; Independencia 2854 (de mañana). mo-44

TELEFONOS, a vender o comprar, Llame 34-9954. mo-44v24

VENDO magnífico juego de cubiertos, reloj francés, año 1700, arañas y cómod. antiguas; 42-8520. to-44

VENDO estufa nva. a gas de kerosene; de 10 a 12, José E. Uriburu 1047.

46—Radiotel., Fonogr., Acces.

SE COMPRA — 0,70 LA LINEA

CASA CHICA A. WARD, 20 años comprando discos selectos; Salta 676, T. 38-7609 y Talcahuano 419, 35-3321. v25

SE VENDE — 0,70 LA LINEA

REGIA y potente radio Victor de pie, 7 lamp., $ 165; Maipú 232, 1o., J.

48—Pianos e Instr. Musicales

SE COMPRA — 1,20 LA LINEA

CASA de pianos compra pianos y armoniosos, pago en el acto; T. 35-3334. tp-48v29ag.

SE VENDE — 0,90 LA LINEA

PIANOS Steinway y Sons 1|4 cola y modernos, recién import. "Casa Celestino Fernández". B. Mitre 975, T. 35-1556. to-48v29ag.

PIANO Beschtein, 88 notas, teclado marfil, color caoba, Viamonte 2341. mo-48v23

56—Mat. Const. y Art. de Corr.

SE VENDE — 0,60 LA LINEA

VENDO pino tea machimbrado, piso 1r, uso, 23 m|c. José M. Moreno 1005.

59—Hallazgos y Extravíos

$ 1,20 LA LINEA

RECUERDOS personales, dos medallas y una cruz, extraviáronse día 13 de agosto, tranvías 31 ó 34, trayecto a Plaza Italia, gratificaré quien devuelva a Paraná 915. 44-8663. to-59v22

61|B—Casas y Departamentos

Transf. de alquil. y venta de mueb.

PEDIDOS — 0,90 LA LINEA

DEPTO. nuevo, comedor, 2 dormitorios depend., cambio por otro 3 dormit., radio Once, Congreso. 44-2736.

OFRECIDOS — 0,90 LA LINEA

A ESTRENAR EN BELGRANO

SOBRE ESTACION COGHLAN

WASHINGTON 2540, esq. MONROE

Deptos. hall, liv.-comed., 2 dormit. 150 pesos.

TRANSFIERO regia casa bajos, gge., 4 habit. grandes, hall, depend., cerca subte. Federico Lacroze. U. T. 23-4904.

TRANSF. depto. 2 c. subte, fte. pza., $ 230, t|confort. Sarmiento 3902; 42-1488. mo-61|B

TRANSF. depto., hall, 1 amb., a|cal., calef. y hel. centr. Vendo muebles; Paraná 762. mo-61|B

TRANSF. depto., liv.-com., 2 dorm., dep. serv., vdo. mueb. Tucumán 2236, 4o. F

62—Casas, Chalets sin Amueb.

OFRECIDOS — 0,70 LA LINEA

ALQ. petit hotel est. Anglo-Normando, ampl. recep., hall, sala y comedor, 3 lindos dorm., baños, coc. y depend. de servicio, inmej. jardín y terraza, $ 400; Juan B. Ambrosetti 543. Vería de 15 a 17, alt. Rivad. 4900 o D. Vélez 5100. v24

A estrenar, casa todo confort, 3 hab., 2 tza., $ 125. Av. Gral. Paz 11.490, Liniers. mo-62

BELGRANO, petit hotel alq., ampl. recep., 4 dorm., 2 baños, garage, jard., depend.; U. T. 76-0192. bo-62v24

DEVOTO, Allende 4442, chalet cal., t. com., gas, calef., h. gr., colect. 5; 50-4601. to-62v26

ESTRENAR, 3 ampl. amb., cómodas depend., terraza, mod., aire sol, entre estac. Núñez y Cabildo. 73-1333.

SE alq. casa ideal para pensión, varias habit., refacciones a gusto del inquilino. Av. Alvear 2950. mo-62

63—Depart. y Pisos sin Amueb.

OFRECIDOS — 0,70 LA LINEA

A ESTRENAR - CON GARAGE

Pisos de máxima categoría

UBICACION

CONFORT - ELEGANCIA

LIBERTAD 1386

FRENTE A LA PLAZA

CARLOS PELLEGRINI

Constan de: Hall, gran recepción, 3 ó 4 dormitorios, 2 baños, toilet, etc.

AIRE Y LUZ

HERMOSAS VISTAS

mo-63v26

A ESTRENAR EN BELGRANO

Cómodos departamentos de 1, 2 y 3 habitaciones, dependencias amplios placards, etc.

TODOS A LA CALLE

O A JARDINES

MOLDES esq. J. HERNANDEZ

(A 3 CUAD. DE CABILDO)

mo-63v26

AVENIDA ALVEAR 3292

Alq. piso lujoso, 2 amplias recep., 4 dormitorios, 2 baños, agua caliente, calef. central, todo confort. mo-63v25

A ESTRENAR

PISOS LUJOSOS

Máximo confort y distinción. Frente Barrancas de Belgrano, en lo más selecto. Arboledas frondosas. Un piso tiene jardín propio. Alquiler $ 800. Pampa 1774.

mco-63v22

A ESTRENAR

AV. QUINTANA 50

Suntuosos departamentos, 3 grandes ambientes de recepción, 3 dormitorios, 2 baños, amplias dependencias, calefacción, agua caliente, refrigeración y secador central.

GRAN LUJO Y CATEGORIA

mo-63v23

A ESTRENAR

A DOS CUADRAS DEL SUBTE

JOSE M. MORENO y RIVADAVIA

HIDALGO 286

Departamentos de hall, living-comedor, 2 dormitorios, calefacción, etc. Tratar ADMINISTRACION UNGARO Avenida de Mayo 570.

mo-63v25

A ESTRENAR

SALGUERO 1965

A 30 mts. de Avenida Santa Fe

Deptos. de lujo, gran recepción, 4 dormitorios, 2 baños, calefacción **"Delgiu"**, aire caliente, gran cocina, 2 piezas de servicio y toda confort. VISITELOS v9

A ESTRENAR

AV. ALVEAR y CALLAO

MUY CONFORTABLES

Lujosos departamentos de hall, liv. r., com., 3 dorm., 2 b., off. y coc., 2 ascensores, instalaciones centrales.

ROD. PEÑA 1882

Trat.: Pueyrredón 1450 - U. T. 44-7209 mco-63v25

A ESTRENAR

PISOS DE LUJO

CALLAO 1420

AMPLIAS DEPENDENCIAS

ULTIMOS DISPONIBLES

mo-63v31

A ESTRENAR

Cnel. DIAZ 1795

SOBRE SANTA FE. Hermosos pisos de hall, comedor, 2 dormits., con placards, amplias depend., 2 ascensores, incinerador, calef. y agua caliente central.

mo-63v23

A ESTRENAR, FRENTE A LAS BARRANCAS DE BELGRANO

JURAMENTO 1889

En edificio de categoría. Piso de gran recep., 4 dorm., 2 baños y toilet. Amplia y cóm. zona de estr. Secador Eterstol, 2 helad. Detalles de lujo y conf. v25

A ESTRENAR

MALABIA No. 2251

Sobre subte. Chadopyf y Jardín Botánico, deptos., hall, 2 ambientes principales, placards cocina a gas, calefac., agua cal. y heladeras centrales, mucho aire y luz. DETALLES DE LUJO Y CONFORT mo-63v31

A ESTRENAR

TALCAHUANO 1283

PISOS DE CATEGORIA: Recepción, 2 y 3 dormit., 2 baños, 2 piezas de servicio, calef., agua caliente, helad. central. CONFORT MODERNO Y LUJO mo-63v25

A ESTRENAR

CABILDO y FEDERICO LACROZE

TEODORO GARCIA 2448

Deptos. mod. Liv.-com., 2 dorm., p. y b. serv. Calefac. mo-63v22

AV. ALVEAR 1917

PISO DE CATEGORIA Y LUJO

Living-room, comed., 3 dorm., escrit., 2 baños, toilette, office y cocina. (eléctr. y gas), 2 habs. serv. y baño, lavadero, sec. a gas, calef. y agua cal. central, 2 asc., entrada indep. servicio por Ayacucho. mo-63v23

A ESTRENAR

LAS HERAS 2152

Deptos liv-com., 2 dorm., p. serv., calef., agua caliente y heladera central. v23

A ESTRENAR

SALGUERO 1143

A 1|2 cuadra Av. Córdoba, Deptos. 2 habit., calef. central, calefón y cocina a gas. Alq. $ 145. mo-63

A ESTRENAR, 1 c. est. Devoto

Lacar 4225, deptos. liv., com., 2 y 3 dormit., ampl. depend., calef., central, placards y t. confort moderno. mo-63v26

ASESORIA DE ALQUILERES

Llámenos por teléfono a 38-5018, de 9 a 13 y le proporcionaremos casa o Depto. en el barrio que Ud. desee, Lavalle 1382, 6º p., de 9 a 12 y de 14 a 17. to-63v24

ALQUILE RAPIDO

CASA O DEPARTAMENTO

"LA CARTELERA DEL BARRIO"

RODRIGUEZ PEÑA 557, 2o. E. 35-6892

A ESTRENAR

Salguero esp. Cabrera 3710, a 1 c. Avda. Córdoba, deptos. mod. a la calle de 2 y 3 habit. y depend., aire y sol. bo-63v26

A ESTRENAR - SALGUERO 1881

A 1 cuad. de Santa Fe, deptos. de 2 y 3 hab., calef. centr., agua cal. Desde $ 160 mo-63v26

A ESTRENAR

Deptos. sobre estac. Urquiza, liv., com., 2 dormit., baño, coc., desde $ 160. 41-6114 to-63v23

A familia, depto. nuevo, 4 habit., comedor, living, a|cal., calef. gas, 2 baños, terraza, pza. servicio, $ 390; Rerpardo de Irigoyen 652. mo-63

A ESTRENAR, BULNES 2172

1 c. Av. Sta. Fe y subte. Palermo, Florida, deptos. hall, living-comed., 2 dorm., dep., aire, sol. to-63v22

AVDA. Montes de Oca 1310 al 36, departamentos y locales modernos, se están terminando. Pueden visitarse. v30

AGÜERO No. 2219, 2 c. Pueyrredón, depto. ultramod., 2 hab., t|comod., $ 160 casa eleg., tranq. mo-63v26

ALQ., Villa del Parque, Cuenca 3427, dep. nuevo, único, $ 200. mo-63

ALQ. pequeño depto.,

94—Profes. de Música y Canto
OFRECIDOS — 0,40 LA LINEA

CURSOS esp. ingr. al Conserv. Nac. y T. Colón, canto, armon., contr., piano, solf., teor. R. Peña 232, 6o. B; 38-9210 to-9v30ag

CANTO lecc. clásico, popul., prof. clas. piano, solfeo. Tulcahuano 335, p. 2o.

PROF. sup. de piano, solfeo, teoría, pres. exam. Cucha Cucha 660, d. 1. mo-24v22

PERA. sup. piano, esp. niños. Ingr. C. Nac.; Bulnes 1905; 72-3849. v24

97—Profesores de Baile
OFRECIDOS — 0,40 LA LINEA

APRENDA DANZAS CON GAETA

un estudio de bailes serio y de amplia responsabilidad moral y material debe concurrir si desea iniciarse o perfeccionarse, para ello únicamente estudio "Gaeta", instalado en su propio edificio de 4 pisos, salones reserv. p. cada alumna o alumno. Cangallo 1610. 38-2614 mco-97perm.

BAILES de salón a Sras. y Cab., en pocas lecciones. Prof. Luisa Coly, Rivadavia 1691. 38-3176. Clases partic. v26

EMILIO DARAGO

Profesor bailes mod., clases piniños; Av. Quintana 111, Damas, cab.; Juncal 1283, 2o. A; 42-4956. to-97

PARA ensayos de danza, canto, etc., se alquila salón, Suipacha 782. 32-1369.

100—Libros Nuev. y de Ocas.
SE COMPRA — 0,70 LA LINEA

A b. prec. comp. lib. y bibliot. "Edit. Argentina"; Ayacucho 404, 47-3618. to-100v14A.

A domicilio, capital y provincia, compro toda clase e idiomas libros, revistas, textos, etc. U. T. 34-5038, 35-7109. mp-100v1sep.

A domic. "Librería Sardú" comp. lib. ant. y mod.; Libertad 891, 42-8233. tp-100v20S.

ALTO precio pago libros Derecho, Hist. Liter., Arte, Corrientes 1301, 38-9615. mp-100v3s.

ALTOS precios pago sus libros; Lavalle 1284, U. T. 35-1789. tp-100v4S.

AL más alto precio compro libros; Charcas 1815, U. T. 35-4866. v19sep.

LIBROS y revistas compra "Librería Moro", Corrientes 1356 U. T. 38-2541 to-100v24

LIBROS Derecho, Hist. Americ., Antig., Moderna, compra contado "Librería Suárez", Lavalle 558, U. T. 31-0267.

101—Profesionales Diversos
PEDIDOS — 0,70 LA LINEA

ALQUILO sala y antesala a profesionales o mayores. Azcuénaga 1388, 41-8513. tp-101v22

DIBUJANTE Srta. comp. p. diario, tarde sólo. De 11-11.30; Lavalle 1268, P. Baja, of. 15. mp-101

101A—Masaj., Calist., Pedic.
OFRECIDOS — 0,70 LA LINEA

SRA., masaj. parálisis, reuma, ciática, obesid., a Sras., va domic.; 73-9295, v2

104—Parteras Diplomadas
0,60 LA LINEA

A BACIGALUPPI E. H.

Partera. Consultas de 8 a 18 hs. RIVADAVIA 2368, 1o. T. 47-5056

to-104v12sept.

A. VALLERGA, PARTERA

Consulta todos los días

CORRIENTES 1327, U. T. 38-3386

to-104v4S.

A Fabbri, Paraná 260, T. 35-3995

PARTERA — CONSULTAS

todos los días y domingos 9 a 20 hs. v31

A PINORI PARTERA, LAVALLE 1898 47-3656, pr. md., cons. t. el día, v25a

A Pérez Sarmiento, partera; Paraguay 1247, U. T. 41-1513. to-104v14S.

B Más, Sarmiento 1187, pr. mód. Consulte t. el día, de 8-21. 35-7740. v13

CANNING 2457, Sta. Fe, Part. Emma González. Cons. t. días. 71-3436. v3s.

109—Oficios Diversos
PEDIDOS — 0,50 LA LINEA

OFIC. soldador eléctrico; Belgrano 949. mp-109v23

OFRECIDOS — 0,40 LA LINEA

A RENÉ CHARLES

L'HOMME DECORADOR

SAN JUAN 2850—U. T. 45-0388

FUNDAS PARA MUEBLES

Mil gustos en géneros clásicos, sorti, cretonas, pompadours, brin, Sra. Inés con vivos, bolados o flecos, quedan como tapizados los muebles, se mojan los géneros, así no achican más; colores firmes. Juegos desde $ 60, plazos 3 ó más mananas o lit. de repos. $ 25. Se admite género. Confección desde $ 15 el juego. Se entrega a las 24 horas

CORTINADOS, STORES

doble bando; divisiones de ambientes, últimas creaciones; agarraderas a borlas estilos francés, inglés, norteamericano. Muestras, dibujos en el acto. Se admiten géneros, nuevos o usados. Los stores y cortinas se adaptan de una casa a otra. Se limpian se entregan como nuevos, no chingan que eatos es muy importante en lo usados géneros para cortinados de alta novedad. Voile suizo y otros. Se mandan muestras, dibujos y precio en el acto, por grande que sea lo encargado. La entrega dentro de las 24 horas. Mi garantía: Ni seña, ni adelanto en dinero admito. Tapicería en general.

NO HAY FERIADOS

Llame 45-0388 - RENÉ CHARLES

to-109 v6 Sept.

¡ALGO INTERESANTE!

MAISON "PAUL"

Brinda su nueva organización de CREDITOS pagaderos en **10-15-20 MENSUALIDADES** sin cuota adelantada. y a sola firma.

CORTINAS Y FUNDAS

FUNDAS de living y sala se cortan de medida y se cosen con pespunte, quedando como tapizado. El juego $ 15. Pianos $ 4. Gran surtido y selecto gusto de bombasí, cretona, brin provenzal, solfil, etc., a precios incompetibles.

Colchas, Cortinados, Stores

Para la decoración de su hogar, presentamos el surtido más completo en colchas. Cortinados, Cortinas y Colchas, que dará a su casa el sello inconfundible de la distinción. Sea cual fuere su preferencia, sujetándonos precios y dibujos sin compromiso alguno.

TAPICERIA — MUEBLES

Refección general de muebles tapizados y muebles de todos los estilos.

PAUL e HIJOS DECORATEURS FRANÇAIS

SOLICITE CREDITOS

SANTA FE 3060 - U. T. 71-7134

to-109v24

A ISABEL - TAPICERA

Confec. Cortinad., fundas y colchas. Compréndome tela, con. de agrads. Limpio y plancho a nuevo cort. de voilé y los adapt. cualq. amb. Voy dom. 32-1955. v24

BONFIGLIO lustra, reforma muebles, tapiza; Ancnorena 756, 79-0889. v8S.

BORDADOS

En bordados en Oro y bordados en general se especializa el Taller de la Asociación del Divino Rostro. Los precios son moderados. Chubut y Campichuelo, U. T. 60-1277, Caballito. mo-109v30 s.

CERAMICA

Asociación del Divino Rostro, Campichuelo 1041. Se ejecutan: Ceramicas, imágenes, fuentes, bancos, azulejos sevillanos. Llamar a los números 60-2388 y 60-1277. Un técnico va a domicilio. v30s.

ENCUADERNACION

En el Taller de Encuadernación de la Congregación del Divino Rostro, Avda. Angel Gallardo y Campichuelo, se hacen trabajos de encuadernación desde 1|2 tela hasta las encuadernaciones de lujo. U. T. 60 Caballito 1277. mo-109v30 s.

FUNDAS - FUNDAS

Para todo mueb., las más bonitas y baratas SEÑORA; Nos compra el género, la conf. es gratis. Gén. y corte últ. crea. Pida muestras. Voy domic., ciu., pueblo. ref. tap. Cort., ahora CABELLO 3321

U. T. 71-8772

to-109v15s.

LUSTRAMOS TODOS MUEBLES

Reparaciones y transformaciones. M. PAUL, Santa Fe 3060, T. 71-7134 to-109v24

LUSTRO baratísimo muebles, piano, tapicería, carpintería, Cangallo 2033. T. 48-2139. mo-109v24

LUSTRADOR de mbles. finos y pian., restauro cuer. viej. a dom. 35-1524. to-109v20

LUSTRO muebles, pianos, tapizo baratísimo, U. T. 47-0566, E. Ríos 1976. v22

LUSTRO muebles finos, composturas, tapicería, 41-5401. ao-109

LUSTRADOR especializado, trab. finos, va dom., telef. 79-1940, Salvador.

OFR. carpintero, estancia, granja, c. berr. T. 31-2228. mo-109

TAPICERIA Liberman arr. sillas, sofás, fundas, cortin., stor., va dom., créd. sola firm. R. Peña 1735, 41-3012. v7S.

TAPIZADOS cort., fund. y teñido de cuero a nuevo. R. Peña 1225, 44-2437 mo-109v25

TAPICERO, ex ofic. Harrods, compost., reform., va dom., bto.; 76-1951. v24

110—Pintores, Empap. y Afin.
OFRECIDOS — 0,50 LA LINEA

ALBAÑILERIA, pintura, empap., yeso, arreglo de casas; U. T. 76-1691. v24

BLANQUEO, pinto, epap. bto. deptos., casas y negocios. T. 35-1010.

PINTOR, empap., albañil, blanqueo, bto., trab. garantido; Corrientes 1911, 47-3859. to-110v23

PINTO a máquina frentes caballerizas, cabañas, emp., $ 12, albañ., yeso, got. voy af. 42-3725. Charcas 1387. v22

PINTO y blanqueo, empapel., precio económico, Córdoba 2908. 79-4466. mo-110v23

PINTO, empap., blanq., alb., arreg en gral.; 44-6767, Arenales 2330 v22

PINTOR prol., p. fias., empap. fino, pintura al agua; 47-0755. to-110v25

PINT., empapelador, imit, papel, precio mód.; 79-5445. mo-110

111—Jardineros y Quinteros
PEDIDOS — 0,60 LA LINEA

MATRIMONIO neces., jardinero-quintero, coc. y otros queh., p. casa quint., buen sueldo; Senillosa 182, 5o., 60-9063. tp-111v22

OFRECIDOS — 0,30 LA LINEA

CLAVELES

Floricultor se ofr. p. este renglón de gran utilidad. Aporto plantas, 6 mes. sueldo chico después porcent. U. T. 744-3201, de 15 a 17. mo-111

CAPATAZ o encargado parque o jardinería, muy práct. hacer parques nuevos, c|fias., cocinera o cas. c. chica 18 años, mucama. T. 33-2287. v22

ENCARGADO jardinero, quint., de propfes., o matrimonio, ent. motores, carpintería, Sra. cocina, se ofr., m|b. rec., va al campo. U. T. San Miguel 0340. mo-111v22

HOMBRE solo para casco estancia se ofrece, arboricult., parque, jardín, etc., competente, ópt. certif. de años. Ref. A. B., Colón 288, Córdoba. v23

JARDINERO y parquero españ., p. cuid. chalet o casa quinta, hombre solo p. estancia, con buenas referencias. Reconquista 1104. Tel. 31-3548. mo-111v22

JARD. quint. comp., parq., flores, frutal., podn, inj., rec. añ. 31-2891. v22

JARDINERO, quintero, parque, plantaciones, se ofr., cicert, 31-7081. v22

JARDINERO quint jtal., solo, de confi., ofréc., tr. Victoria 2901. T .62-0569.

OFR. hombr. para casa quinta o cuidar c. quinta, b. práct. monte, parque quinta y otros trab., con cédula y certificados; 68-0889. mo-111

SE ofrece fruticultor parquero y jardinero profes., certif. de años, sueldo $ 140, casa y comida, calle 25 de Mayo 738, U. T. 31-2305. mo-111v23

112—Mayordomos y Agricult.
PEDIDOS — 0,60 LA LINEA

HOMBRE práct. todo trabajo cabaña de toros, nec.; Eduardo Costa 3063. tp-112v22

MAYORDOMO casado, muy comp. vacunos y lanares, para estancia importt., se necesita. Copias certificados y referencias actuación al anterior indicando pret. Dirig. a E. B., C. Correo 3200. v25

OFRECIDOS — 0,40 LA LINEA

ESCRIBIENTE 6 2o. mayordomo, muy práctico hacienda, agricultura. Rotschy, Laprida 956, Rosario. mo-112

JOVEN serio, de 24 años, ofrécese para estancia, ayudante contabilidad, conoce trabajos rurales. Escribir a R. D., Rioja 3061, Rosario. mo-112

MATRIM, con hijito de 3 años, mayordomo o encarg. de chacra o estanc., entienden todos los trabajos del campo, ella compet. en trab. domésticos. Cartas a Pensión Angel Martín, Urdampilleta, F. C. S. mo-112

MAYORDOMO casado, óptimas referencias, entendido cría vacunos y lanares, invernada, agricultura, contabilidad, R. R. Le Alpi, Corrientes 4139. v23

115—Costureras y Modistas
PEDIDOS — 0,60 LA LINEA

APRENDIZA adelantada, modista neces. Junín 1014, 19 A. ap-115

BORDADORAS artísticas a mano, necesito, taller; Avda. Quintana 284,v22

COSTURERAS prolij. p. cortinas, colchas, neces. taller; Av. Quintana 284. tp-115v22

MEDIA OFICIALAS

Para tapados y vestidos, se necesitan; Florida 390. mp-115

OFICIALAS para tapados y vestidos, se necesitan; Florida 390.

PRIMERA vestidos, muy compet., necesita Astesiano, Talcahuano 1071. mp-115v22

OFRECIDOS — 0,30 LA LINEA

CLAVELES

Floricultor se ofr. p. este renglón de gran utilidad. Aporto plantas, 6 mes. sueldo chico después porcent. U. T. 744-3201, de 15 a 17. mo-111

CAPATAZ o encargado parque o jardinería, muy práct. hacer parques nuevos, c|fias., cocinera o cas. c. chica 18 años, mucama. T. 33-2287. v22

ENCARGADO jardinero, quint., de profes., o matrimonio, ent. motores, carpintería, Sra. cocina, se ofr., m|b. rec., va al campo. U. T. San Miguel 0340. mo-111v22

HOMBRE solo para casco estancia se ofrece, arboricult., parque, jardín, etc., competente, ópt. certif. de años. Ref. A. B., Colón 288, Córdoba. v23

JARDINERO y parquero españ., p. cuid. chalet o casa quinta, hombre solo p. estancia, con buenas referencias. Reconquista 1104. Tel. 31-3548. mo-111v22

JARD. quint. comp., parq., flores, frutal., podn, inj., rec. añ. 31-2891. v22

JARDINERO, quintero, parque, plantaciones, se ofr., cicert, 31-7081. v22

JARDINERO quint jtal., solo, de confi., ofréc., tr. Victoria 2901. T .62-0569.

OFR. hombr. para casa quinta o cuidar c. quinta, b. práct. monte, parque quinta y otros trab., con cédula y certificados; 68-0889. mo-111

SE ofrece fruticultor parquero y jardinero profes., certif. de años, sueldo $ 140, casa y comida, calle 25 de Mayo 738, U. T. 31-2305. mo-111v23

116—Zurcidoras
OFRECIDOS — 0,40 LA LINEA

ZURCIDORA Acfgar, trab. perf.; México 1824, lado E. Ríos. T. 38-9733. ao-116v18

ZURCID.-tejedora, Maipú 768. T. 31-5142, suc. Segurola 3002; T. 50-7165. v22ag.

ZURCIDORA, tejedora, perfección, rapidez; Montevideo 295, T. 35-3006. v3S

ZURCIDORA, tejed., trab. invis., géneros. medias. Callao 164. 47-5635. v25a

ZURCIDORA tejedora, perfectos trabajos; Río Bamba 55, 48-5598. v6S.

ZURCIDORA tej., perf., gros., medias, ponch. e inf. Alberti 30, 47-8741. v8S.

117—Amas de Ll. y Dam. de C.
PEDIDOS — 0,60 LA LINEA

AMA de llaves para San Juan, preferencia alemana. T. 59-4442. v22

OFRECIDOS — 0,40 LA LINEA

AMA de llaves se ofrece, Srta. orgen ext., con exp., sueldo $ 130. U. T. 31-0778, únicamente casa seria. v22

OFRECESE dama compañía, culta, a señora sola, referencias a satisfacción, de 10 a 16 horas; 41-1163. v22

SEÑORA disting. se ofrece para dama de compañía; 38-8472, de 11-16 hs.

118—Gobernantas e Institutric.
OFRECIDOS — 0,30 LA LINEA

FRANC. Sra. joven, ofr. acomp. y enseñar franc. a Srtas. y niños, de tarde, pref. afuera. 32-1139. mo-118v23

GOB. extranj. c. idiomas, seria, culta, exc. rec., ofr. p. atend. niños y ayudar deberes con ref., va temp. af., llamar 9 a 11, U. T. 72-5182. mo-118v20

GOBERNANTA, diploma, seria, alem., ens. y edu. chicos, etc., escrib. este diario, K. L., Suc. Bno., Juramento 2374 bo-118v22

GOBERNANTA formal, francesa, int., ofr. niños arriba 8 años. Denise, U. T. 71-7383. ao-118v22

GOBERNANTA rec., b. inglés, ofréc. sdo. mínimo $ 120. T. 62-3119. v22

INSTITUTRIZ ofrécese, 2 horas de tarde, alemán y piano, conversación únic. A. S. 15 Casilla de Correo 3200.

NURSE inglesa, práctica, recomendada, ofrécese para bebés; 32-0250, v22

SRA. francesa ofr. lecc. conver. Sras. y Srtas. 38-1181. mo-118

119—Enfermeros y Enfermeras
OFRECIDOS — 0,30 LA LINEA

A DOMICILIO INYEC. - 44-0278

A t|hora g|ind. méd. enfermero Hosp. R. Mejía, dipl. C. Roja, autor. Direc. S. Pública, en Charcas 1962, A. Villafañe. v24

ENFERMEROS diplomados, toda hora cuidan enfermos, tr. gral. U. T. nocturno, 67-4661 y 73-2566; diurno, 47-4661, 67-2887 y 79-3051 mo-119v20

ENFERMERA se ofr., particular o sanatorio, va afuera, día-noche. 45-5867 mo-119v23

ENFERMERA de noche, aplica iny., p| capital o afuera; T. 60-0875. v24

EX cabo enfermero a domicilio, inyecciones, T. 45-0811. mo-119v22

ENFERMERA, inyecc., va a domicilio; Larrea 1336, 41-8423. ao-119v23

SRTA. atender consultorio o limpieza sanatorio, con o sin retiro. 47-6322.

SE ofrece señorita práctica para sanatorio, rayos X y bebés, 47-6322.

122—Servicio Doméstico
PEDIDOS — 0,40 LA LINEA

COCINERAS

ACTIVA cocinera joven, pequeños quehaceres, sin retiro, $ 90. Presentarse horas 8-13, Callao 1078. mp-122v24

BUENA cocinera y mucama gral., con recomend., neces.; tratar de 9 a 12, Pino 3365. tp-122v23

COCINERA joven, sepa sus obligaciones, sin retiro, buen sueldo, recom. y cédula, neces.; Juncal 1776, piso bajo. tp-122v24

COCINERA y lavado chico, necesita familia inglesa, sueldo $ 75. Consea Núm. 462. Llamar por teléfono 73 Pampa 8200 de 8.30 a 12 hs. mp-122v23

COCINERA con cédula e informes, poca familia, sin lavado ni planchado, $ 75, necesito, tratar después de las 9 horas; Santa Fe 1589, 5o. piso. tp-122

COCINERA joven, extranjera, prefer. húngara o checa, para departamento personas mayores, nec., $ 100; 74-1435. tp-122v23

COCINERA rec., p. poca flia., quehac., neces.; Ayacucho 890, 3o., derecha. tp-122v23

COCINERA necesito, sin retiro, sólo cocina, $ 100, Av. L. N. Alem 2212, 4o, de 8 a 12 hs. tp-122v23

COCINERA buena, c. recom. y peq. queh., nec., $ 80 a 85; Callao 1793, 4o. tp-122v24

COCINERA joven, con cédula, cocina y mucama gral., $ 70 y $ 60, trat. Gaspar Campo 325, Vicente López. v23

COCINERA joven, entienda bien cocina, buenos informes, pers. may.; Gaona 1650. tp-122v23

COCINERA necesito, lavado chico, con cama, cédula, $ 90; Bernardo de Irigoyen 593. tp-122v23

COCINERA recom., cocina sencilla, con lav., $ 80; Leandro Alem 2394, 8o., 47-4877. tp-122v23

COCINERA y lav. chico, nec.; Galileo 2416, bajo A (alt, L. Heras 2300). tp-122v22

COCINERA joven, prolija y sencilla, otros quehac., para poca flia. inglesa, sueldo $ 75 a 80; U. T. Olivos 5967. v23

COCINERA comp., céd. y recom., buen sdo., hay 1 niño. Llamar 742-1073. tp-122v22

COCINERA competente, recom., neces., cocina solamente, $ 75; Tr. U. T. 44-9133, desdes 9 horas. tp-122

COCINERA y mucama, prácticas y bien rec., se necesitan, tr. O'Higgins 2215. tp-122v23

COCINERA y peq. queh., $ 80, nec. Juan Bautista Alberdi 1232, 60-6459 tp-122v23

OFRECIDOS — 0,30 LA LINEA

ALTA COSTURA Y LENCERIA FINA

MODELISTA PARISIEN

Creaciones Vestidos Novia. Fiesta, Sport, Alvarez, Blusas, Deshabillés. Acepta ref. 42-7821. JEANNE de MARBO; Junín 1371 t-115v12sep.

APRENDA sombreros, corte y confec. ráp., sist. práctico, completo, para inst. casa de modas, dipl.; Callao 629. mo-115v23

APRENDA corte y confec. Sras., niñas, cursos rápidos, Función 1893, Moles a med.; Esmeralda 573, U. T. 31-0430. v19S

NATILDE hace a particulares lencería fina, mantel., sábanas y blusas. Acepta tela; T. 79-4514. to-115v24

APR. corte, confec., en 1 mes, $ 30; "Sist. Robain", en 2 meses otorgo dipl.; Ayacucho 117 47-6442. to-115v28.

A $ 10 hechuras finas, vest., acep. gén., hago tej. a mano; 38-6032.

ALTA costura, modelos $ 100, fac. pago. Arroyo 932, 2o B. 41-5075. v8s.

A familia modista sastre y fantasía, ofréc., por día $ 4,50; 35-5428.

BORDADORA a mano, necesito; U. T. 79-4514. tp-115v22

CORTE, conf., lencería, labores, cursos ráp. Vte. López 2209. T. 44-5485. v22

LENCERA cortadora compet., trabajos finos, medid., lecciones; 42-0539. v22

LENCERA modista se ofrece a particular. U. T. 72-3928. mo-115v24

MODELISTAS, sombreros, vestid., tejer, hech. y ref., prueba y ret. a domicilio; 63-9861. mo-115

MODISTA hace b, traj., reformas, $ 8, va domicilio. R. Peña 192, p. 19; T. 37-0512. mo-115v22

MODISTA fina, hech. vest. d $ 12, tap. $ 15; J. M. Moreno 412, 60-9572. v24a.

MODISTA, corta e hilvana, desde $ 4, Talcahuano 1293, 1o. C., 42-7776, v23

MODISTA busca pieza, casa familia, por unos días de trabajo. T. 44-5342.

MODISTA alta cost. hech. desde $ 30; Junín 873, 1o. C. 41-8054. v18S.

MODISTA, corta, hilvana vest., lencería; U. T. 48-1805. ao-115

MODELISTA sombr., vestidos, lencería fina, bebés, niños; 42-2217. to-115v12

MODISTA con lienzo, prueba a domicilio. 44-3832. Tona. ao-115v25

MODISTA lencera fina ofréc. de 13 a 19, $ 4,50. 41-8843. ao-115

PELETERA toma medidas, modelos de gran chic; 71-7875. to-115v30ag.

SASTRERIA PARA SEÑORA

Trajes, tapados, hechura fina, confec. y medida, acepta géneros, ref. tr. hombre a tr. Sra. Montevideo 930. mo-115v20S.

SRTA. modista, vestido, corta, cose, arreg., día $ 4. 47-4609. mo-115

116—Zurcidoras
OFRECIDOS — 0,40 LA LINEA

ZURCIDORA Acfgar, trab. perf.; México 1824, lado E. Ríos. T. 38-9733. ao-116v18

ZURCID.-tejedora, Maipú 768. T. 31-5142, suc. Segurola 3002; T. 50-7165. v22ag.

ZURCIDORA, tejedora, perfección, rapidez; Montevideo 295, T. 35-3006. v3S

ZURCIDORA, tejed., trab. invis., géneros. medias. Callao 164. 47-5635. v25a

ZURCIDORA tejedora, perfectos trabajos; Río Bamba 55, 48-5598. v6S.

ZURCIDORA tej., perf., gros., medias, ponch. e inf. Alberti 30, 47-8741. v8S.

117—Amas de Ll. y Dam. de C.
PEDIDOS — 0,60 LA LINEA

AMA de llaves para San Juan, preferencia alemana. T. 59-4442. v22

OFRECIDOS — 0,40 LA LINEA

AMA de llaves se ofrece, Srta. orgen ext., con exp., sueldo $ 130. U. T. 31-0778, únicamente casa seria. v22

OFRECESE dama compañía, culta, a señora sola, referencias a satisfacción, de 10 a 16 horas; 41-1163. v22

SEÑORA disting. se ofrece para dama de compañía; 38-8472, de 11-16 hs.

118—Gobernantas e Institutric.
OFRECIDOS — 0,30 LA LINEA

FRANC. Sra. joven, ofr. acomp. y enseñar franc. a Srtas. y niños, de tarde, pref. afuera. 32-1139. mo-118v23

GOB. extranj. c. idiomas, seria, culta, exc. rec., ofr. p. atend. niños y ayudar deberes con ref., va temp. af., llamar 9 a 11, U. T. 72-5182. mo-118v20

GOBERNANTA, diploma, seria, alem., ens. y edu. chicos, etc., escrib. este diario, K. L., Suc. Bno., Juramento 2374 bo-118v22

GOBERNANTA formal, francesa, int., ofr. niños arriba 8 años. Denise, U. T. 71-7383. ao-118v22

GOBERNANTA rec., b. inglés, ofréc. sdo. mínimo $ 120. T. 62-3119. v22

INSTITUTRIZ ofrécese, 2 horas de tarde, alemán y piano, conversación únic. A. S. 15 Casilla de Correo 3200.

NURSE inglesa, práctica, recomendada, ofrécese para bebés; 32-0250, v22

SRA. francesa ofr. lecc. conver. Sras. y Srtas. 38-1181. mo-118

119—Enfermeros y Enfermeras
OFRECIDOS — 0,30 LA LINEA

A DOMICILIO INYEC. - 44-0278

A t|hora g|ind. méd. enfermero Hosp. R. Mejía, dipl. C. Roja, autor. Direc. S. Pública, en Charcas 1962, A. Villafañe. v24

ENFERMEROS diplomados, toda hora cuidan enfermos, tr. gral. U. T. nocturno, 67-4661 y 73-2566; diurno, 47-4661, 67-2887 y 79-3051 mo-119v20

ENFERMERA se ofr., particular o sanatorio, va afuera, día-noche. 45-5867 mo-119v23

ENFERMERA de noche, aplica iny., p| capital o afuera; T. 60-0875. v24

EX cabo enfermero a domicilio, inyecciones, T. 45-0811. mo-119v22

ENFERMERA, inyecc., va a domicilio; Larrea 1336, 41-8423. ao-119v23

SRTA. atender consultorio o limpieza sanatorio, con o sin retiro. 47-6322.

SE ofrece señorita práctica para sanatorio, rayos X y bebés, 47-6322.

122—Servicio Doméstico
PEDIDOS — 0,40 LA LINEA

COCINERAS

ACTIVA cocinera joven, pequeños quehaceres, sin retiro, $ 90. Presentarse horas 8-13, Callao 1078. mp-122v24

BUENA cocinera y mucama gral., con recomend., neces.; tratar de 9 a 12, Pino 3365. tp-122v23

COCINERA joven, sepa sus obligaciones, sin retiro, buen sueldo, recom. y cédula, neces.; Juncal 1776, piso bajo. tp-122v24

COCINERA y lavado chico, necesita familia inglesa, sueldo $ 75. Consea Núm. 462. Llamar por teléfono 73 Pampa 8200 de 8.30 a 12 hs. mp-122v23

COCINERA con cédula e informes, poca familia, sin lavado ni planchado, $ 75, necesito, tratar después de las 9 horas; Santa Fe 1589, 5o. piso. tp-122

COCINERA joven, extranjera, prefer. húngara o checa, para departamento personas mayores, nec., $ 100; 74-1435. tp-122v23

COCINERA rec., p. poca flia., quehac., neces.; Ayacucho 890, 3o., derecha. tp-122v23

COCINERA necesito, sin retiro, sólo cocina, $ 100, Av. L. N. Alem 2212, 4o, de 8 a 12 hs. tp-122v23

COCINERA buena, c. recom. y peq. queh., nec., $ 80 a 85; Callao 1793, 4o. tp-122v24

COCINERA joven, con cédula, cocina y mucama gral., $ 70 y $ 60, trat. Gaspar Campo 325, Vicente López. v23

COCINERA joven, entienda bien cocina, buenos informes, pers. may.; Gaona 1650. tp-122v23

COCINERA necesito, lavado chico, con cama, cédula, $ 90; Bernardo de Irigoyen 593. tp-122v23

COCINERA recom., cocina sencilla, con lav., $ 80; Leandro Alem 2394, 8o., 47-4877. tp-122v23

COCINERA y lav. chico, nec.; Galileo 2416, bajo A (alt, L. Heras 2300). tp-122v22

COCINERA joven, prolija y sencilla, otros quehac., para poca flia. inglesa, sueldo $ 75 a 80; U. T. Olivos 5967. v23

COCINERA comp., céd. y recom., buen sdo., hay 1 niño. Llamar 742-1073. tp-122v22

COCINERA competente, recom., neces., cocina solamente, $ 75; Tr. U. T. 44-9133, desdes 9 horas. tp-122

COCINERA y mucama, prácticas y bien rec., se necesitan, tr. O'Higgins 2215. tp-122v23

COCINERA y peq. queh., $ 80, nec. Juan Bautista Alberdi 1232, 60-6459 tp-122v23

COC. y mucama c. cédula neces., o dos hermanas, poca flia.; San Lorenzo 433, Olivos, tr. también Puan 470. Cap. v22

COCINERA práct. neces., buen sueldo; Sánchez de Bustamante 73. tp-122v23

COCINERA senc., lavado y planchado chico, c|retiro, $ 80; 41-2444. v23

COCINERA comp., pipensión, $ 120, neces.; Río Bamba 1121, 3o. E. v24

COCINERA, coc. senc. y otros queh., p. flia., se necesita. Agüero 1649.

COCINERA senc., algo lavado chico, $ 75; Posadas 1029, 2o A. tp-122

COCINERA necesita matrimonio, $ 80; Cerrito 1278, 7o. C. tp-122v24

COCINERA neces., lavado chico, con Inf Viamonte 1889, 2o piso. v23

COCINERA tres personas, planchado, $ 80. Defensa 1442. mp122-v22

COCINERA compet. necesita matrim. solo, bien recom.; Juncal 824, 7o. 25.

COCINERA sencilla, lavado chico, joven, sueldo $ 80; Uruguay 1319, 4o. p.

COCINERA buena, sdo. $ 120, neces.; Santa Fe 3577, tr. de 13 a 15. v-24

COCINERA formal, nec., lavado chico, con retiro; Santa Fe 3044, 4o. ap-122

COCINERA formal, neces., recom., para Martínez; U. T. 41-1443. v22

COCINERA joven, recom., $ 80, neces. Tr. Juncal 2237, 1o. A. tp-122v24

COCINERA neces.; U. T. 72-5467. Tagle 2860, 2o. A. tp-122v24

COCINERA neces. c. refer., c. cama, $ 80; Arenales 874, 2o. piso. tp-122

COCINERA neces., pequeño quehacer, con recom.; Agüero 2024. tp-122v24

COCINERA sencilla, $ 80, neces. Tratar de mañ.; Charcas 1789, p. 7o. v24

COCINERA sencilla y quehaceres se necesita. Juncal 2300, almacén. v22

COCINERA senc. se necesita. Tratar Mansilla 2668, 1o. 3. tp-122

COCINERA m|ract., p|pens., con retiro, nec. R. Bamba 1121, 3o. E. v22

COCINERA comp., p. poca flia., buen sueldo, refer.: Heredia 1750. v22

COCINERA rec. c|s. cama, lav. chico, poca fam. Talcahuano 826, 4o. v22

COCINERA senc., lavado chico, $ 70, con céd.; Ecuador 1334. 1o. A. v22

MUJER se necesita, que sepa cocinar, sin lavado; Cuba 2230. bp-122

NECES. cocinera, sueldo $ 70, inútil present. sin recom., tratar de 10 a 12 hs. y de 14 a 16 hs. Callao 1341, 3o. B. tp-122v24

NECES. cocinera sencilla, lavado chico y mucama gral., $ 70 y $ 60, trat. Avda. Quintana 24, 1o. B, desp. 9. v24

NECES. cocinera con lavado, sueldo $ 80; Santa Fe 1425. 1o. tp-122v22

SE necesita cocinera sencilla, lava ropa chica. Sueldo $ 75; Canning 2673. tp-122v22

SE neces. 2 hermanas, coc. y muc. rec., p|3 pers. mayores, 150 $. J. M. Moreno 304. Tratar de 10 a 12 hs. mp-122

SE necesita cocinera, Santa Fe 936, 4o piso. mo-122v23

COCINEROS

AYUDANTE p|cocina de pensión, neces. Río Bamba 1121, 3o. E. tp-122v24

COCINERO compet necesit. para peones de estancia, cerca capital con certif. llamar de mañana, V. López. 741-2530. mp-122v23

PINCHE de cocina, neces., limpio, casa y comida, $ 70; Rguez. Peña 1560. v24

LAVANDERAS

LAVANDERA planchadora, muy recomend., práct. planchado ropa fina, ayudar limpieza depto., de 8 a 14 hs., neces., Avda. Quintana 96, 5o. piso. v23

LAVANDERA y limpieza, de 8 a 16 hs., neces., $ 60, para pensión; Santa Fe 3721. tp-122

LAVANDERA planchadora competente, con o sin retiro, Bolívar 501, R. Mejía mp-122v22

NECESITASE lavandera planchadora, ropa sencilla, con recomendaciones. Juncal 2101, 2p p. D. tp-122v23

MUCAMAS

ATENCION, se necesita mucama general, con cédula, buen sueldo, tratar de 14 a 17, en Avenida Alvear 3261, piso 8o. mp-122v23

A Sras., Srtas., pensión, ag. cal., tel., precio $ 1,50 hay piec. Cerrito 1182. mp-122v13

A Sras., Srtas., pensión económ., $ 1,50, ag. cal., tel. Paraná 1221. v23

A mucama gral., con recomend., necesito, $ 80; Lima 717, 37-3887.

BUSCO mucama formal, para pensión, con cama; Juramento 1991. bp-122

MUCAMA sin retiro, joven, para matrimonio mayor solo, buen sueldo, entienda bien su trabajo, servir bien mesa, limp. vestidos, no lava, no plancha, sepa coser bien. Preg. port. Moreno 1195, de 9 a 12. mp-122v22

MUCAMA fina, francesa o hable francés, neces. para varios niños, hay niñera y gobernanta, muy recom., sueldo $ 80-90. Tratar Libertad 1643, bajo B, de mañana. tp-122

MUCAMA general, no lava ni cocina, poca familia, trabajadora y prolija, sepa servir mesa, excelente recom. y cédula, $ 80. Tratar de 11.30 a 13 horas; Ayacucho 2166. tp-122

MUCAMA de adentro, con buenos informes, que sepa planchar, $ 80, necesito. Tratar 9 a 12, Carlos Pellegrini 1334. tp-122

MUCAMA para 3 niños, en San Miguel, P. C. P., se necesita, hay niñera, b. recomend., buen sueldo. Tratar Guido 1722, de 14 a 16 horas. tp-122

MUCAMA extranjera muy prolija y de confianza se necesita, hay cocinera y lavandera; Virrey del Pino 3254, entre Freyre y Conde. mp-123

MUCAMA de adentro, planch. bien, no lava, informes y céd., $ 80; Avenida Alvear 3452, 5o. Tratar de 9 a 16 hs. tp-122v24

MUCAMA general, se necesita, fina, para matr. solo, hay cocinera; inútil sin cédula y recom., tratar de 10 a 13; Santa Fe 1845, 3o. D. mp-122v24

MUCAMA general, recom., con retiro a las 22 hs., nec., $ 70; Callao 730, 7o. tp-122v24

MUCAMA general joven, práctica, para 5 personas mayores, con céd., nec. tam., extranjera, $ 80-90; llamar de 8 a 14 h.; 76-1435. bp-122v23

MUCAMA de adentro, recomend., necesitase para familia inglesa, $ 70; Avenida Alvear 1512, piso 3o. tp-122

BRAVO BARROS & CIA

MAÑANA

Excelente casa de renta Av. Sta. Fe 2048|50. Judicial.

Al lado de Ayacucho, a 2 cuadras de Callao, todo costo, lujosa, con calef. y agua caliente central, dos ascensores. Gran local y 6 casas. Con alquiler reducl. Oportunísimo produce $ 3.755 mensuales. Juez Dr. Fernández Moujan, secretario Dr. López Cabanillas. Testamentaria de Doña Matilde Martínez Baya de Peralta Ramos. Base, $ 290.400.

Mañana jueves 23 de agosto, a las 15 hs., en nuestro hall. 12m99 por 43m30. **Bajos:** Local, sótano, pieza y baño serv. Departamento portero con 1 pieza, baño, cocina, sótano. **1o. a 6o. piso:** Una espléndida casa por planta: Hall, living-room, sala con boisserie comedor, escritorio, toilette, 4 dormitorios, hall íntimo, dos baños, antichambre, vest., guarda-ropas, office, cuarto planchar, cocina, pieza y baño serv. $ o|o de seña y a cuenta de precio. Comisión, 2 o|o.—Bravo Barros y Cía. v-23

MAÑANA

8 pisos. Lavalle 1886.—

Al lado de Callao; cuadra importantísima; sitio destacado del centro. Moderna, todo confort. Planta baja y 7 pisos altos, con 15 confortables departamentos, calefacción, agua caliente central y ascensor. Alquileres reducidos, $ 24.574,40 al año. Base, $ 170.000. A plazos.

Mañana jueves 23 de agosto, a las 15 hs., en nuestro hall. Mayores informes, Bravo Barros y Cía. 04889 v.23

Flores. Av. Nazca 1127-29.

Nueva. Gran renta. A metros de Gaona, a 1 cuadra de J. B. Justo; sitio comercial y de familias. Dos locales de negocio y dependencias en terreno de lindas dimensiones. Produce $ 6.240 al año, con contratos. Base, $ 48.000. Hasta la mitad del precio puede quedar en hipotecas a años de plazo, pagadera en 10 cuotas anuales, iguales, al 6 por ciento.

El **viernes 24 de agosto,** a las 15 hs., en nuestro hall. 8m68 por 25m98. Dos locales amplísimos, toilette, una habitación, hallo, cocina. Puede visitarse. — Bravo Barros y Cía. 05064 v.24

Casa Rioja 1387. S|San Juan.

Entre Cochabamba y Constitución. Sobre la Plaza Martín Fierro, a 1 1|2 cuadra de San Juan y a 3 de la estación del subterráneo. Amplia, en 600 vs. de terreno. Para habitar o renta. Da $ 2.280 al año. Base, $ 28.000. Mitad contado, saldo a 1, 2 ó 3 años, al 6 o|o.

El **martes 28 de agosto,** a las 15 hs., en nuestro hall. 8m66 por 51m96, Hall amplio, sala, comedor, estufa, 6 dormitorios, baño inst., toilette, cocina, pieza y baño serv., patio cubierto, depósito, 7 cocinitas. Puede visitarse.—Bravo Barros y Cía. 05761 v.28

Sobre el Parque Chacabuco.

Dos casas modernas. Av. Castañares 1031, al lado de J. Ma. Moreno y de Asamblea. A 3 cuadras del Parque Chacabuco. Moderna. Dos pisos, con una cómoda casa por piso. Base, $ 32.000. Tiene 11.000 cédulas.

El **viernes 24 de agosto,** a las 15 hs., en nuestro hall. 7m50 por 16m92 y 13m48, contrafrente 13m32. **Bajos:** Vest., sala, 3 piezas, baño, comedor diario, cocina, lavadero 4o. y cuarto serv. Da $ 130 por mes. **Altos:** Vest., sala, comedor, dos habitaciones, baño, cocina, depósito, galpón de madera y cinc, lavadero, terraza. Se entrega desocupada. Puede visitarse.—Bravo Barros y Cía. 05678 v.24

MAÑANA

Al Norte, por $ 6.800.—

Judicial. Peña 2958-60.—

Entre Sánchez de Bustamante y Austria, 4 cuadras de Av. Pueyrredón y Las Heras, a 5 de Santa Fe. Local y garage y comodidades para vivir. Llave en mano. Juez Dr. Fernández Moujan, secretario Dr. López Cabanillas. Testamentaria de Doña Matilde Martínez Bayá de Peralta Ramos. Base, $ 6800.

¡Muy barata!

Mañana jueves 23 de agosto, a las 15 hs., en nuestro hall. 6m15 por 18m93 en el E., y 18m. en el O. Local o garage al frente, depósito, tres habit., cocina, $ o|o de seña y a cuenta de precio. Comisión, 2 o|o.—Informes, Bravo Barros y Cía. v-23

MAÑANA

Sobre la avenida Alvear.—

Judicial. — 10 por 63 con edificios. Cavia 3112, al lado de Cabello, a una cuadra de la Av. Las Heras, al lado de la Plaza, a 3 de Av. Alvear y de los jardines. Indicadísimo para una propiedad de renta, con departamentos. Juez Dr. Fernández Moujan, secretario Dr. López Cabanillas. Testamentaria de Doña Matilde Martínez Bayá de Peralta Ramos. Base, $ 22.533,33.

Mañana jueves 23 de agosto, a las 15 hs., en nuestro hall. 8m66 por 55m14 y 55m18. Vest., sala, comedor, 3 habit., baño, gran sótano, piecita, galpón. Visita por la mañana no pudiendo hacerlo las señoras. $ o|o a cuenta de precio. Comisión, 2 o|o.—Bravo Barros y Cía. v-23

MAÑANA

Casa de renta, moderna.—

S|Corrientes y Medrano.—

Francisco Acuña de Figueroa 573, a metros de Corrientes, a 1 cuadra de Medrano de la est. del subterráneo. Bien construída, 3 pisos, con 22 departamentos, bien distribuídos; sol, luz, aire, jardines en 20 por 60. Sin servicios centrales y de fácil administración. Da $ 32.040 al año. Base, $ 260.000. Tiene 79.000 cédulas.

Mañana jueves 23 de agosto, a las 15 hs., en n|hall. 17m32 por 43m30. **Bajos:** 2 departamentos al frente, cju.: living-comedor, dos dormitorios, baño, cocina, lavadero, jardín. Ocho departamentos interiores, con living-comedor, dormitorio, baño, cocina, lavadero y jardín. **Piso 1o.:** iguales a los anteriores. **Piso 2o.:** Dos departamentos iguales a los del frente de planta baja. Pueden visitarse.—Bravo Barros y Cía. 04566 v.23

PARA REEDIFICAR

Al lado de Entre Ríos e Independencia

400 vs. cs. — Estados Unidos 1765

División de condominio - -Base $ 27.000 - El Viernes 24

Estados Unidos 1765.—

A metros de Entre Ríos. Div. condominio. Cuadra de significación de la arteria; ubicación central e importantísima. 400 vs. con edificios que dan renta. No hay contratos. Para una construcción de renta, es ideal. Base, $ 27.000.

El **viernes 24 de agosto,** a las 15 hs., en nuestro hall. 6m928 por 43m30. Sala, comedor, tres habitaciones, piecita, mitad, 4 cocinas (3 madera y cinc), dos galponcitos. Puede visitarse.—Bravo Barros y Cía. 05238 v.24

Lomas: Central. Con $ 4.250.

Pueyrredón 450, al lado de Matheu. A 2 cuadras de Alsina, con colectivos, a 5 cuadras de la estación. 11.61 por 64, con edificios en construcción. Llave en mano. Base, $ 8.500. Mitad al contado y mitad a 1, 2 ó 3 años, 6 o|o.

El **viernes 24 de agosto,** a las 15 hs., en nuestro hall. 9m97 por 55m76 y 55m86. Tres habitaciones, baño, cocina, dos piezas en alto. Llaves en Hornos 280.—Bravo Barros y Cía. 05233 v.24

CENTRO DE BARRIO

Nazca 1127-29, al lado de Gaona

Dos locales nuevos que producen $ 6.240 al año

Base $ 48.000 - A 10 años de plazo - El Viernes 24, en el mismo

Moreno 2091-95. Judicial.—

Entre Rincón y Sarandí, a una cuadra de Belgrano, a tres de Entre Ríos y de Rivadavia; próximo al Congreso y a la Plaza. Local de negocio y comoda casa en dos pisos altos. Produce $ 6960 al año. Juez doctor Lozada. Echenique, secretario Dr. Corbellini. Juicio división de condominio con Samuel Rava c|. Rava José Antonio y otros. Base, $ 40.200.

El **martes 28 de agosto,** a las 15 hs., en nuestro hall. 8m. por 17m25; contrafrente 17m50. **Bajos:** Amplio local, sótano, pieza. Da $ 300 por mes. **Piso 1o.:** Hall, sala, comedor, 2 dormitorios, baño, cocina, 4 piezas y serv. **Piso 2o.:** Cuatro habitaciones, baño, mansard con 1 pieza y cocina. Da $ 280 por mes. Puede visitarse de 14 a 17 hs. 05679 v.28

Bóveda en la Recoleta.—

Moderna. Bien ubicada. Título a perpetuidad. Sobre la entrada de Vicente López y frente a la bóveda del Gral. Paunero. Más de 8 m|c. Base, $ 70.000.

El **viernes 24 de agosto,** a las 15 hs., en nuestro hall. Sepultura 2a. 3a., 4a. y parte de la 5a. del No. 126, 1|2, Sec. 16. Frente granito lustrado, capilla con altar mármol, finos vitraux, capacidad 2 ataúdes, 1er. subsuelo: 8 catres de mármol, grandes, 3 cálices; 2o. subsuelo: 12 catres de material. Se entregará desocupada. Gastos de transferencia a cargo del comprador. Cuidador: Vicente Pa., neta la conoce.—Bravo Barros y Cía. 05063 v.24

MAÑANA

Bdo. Irigoyen y Venezuela. Una gran esquina.—

Más de 39 metros al Norte y Oeste; dando frente a la futura gran avenida 9 de Julio, que será, sin duda alguna, la arteria preferida por todos. Para locales comerciales y departamentos, es realmente excepcional, por su situación inmejorable. Av. Av. Belgrano y Av. 9 de Julio; de la Plaza Moreno. Cuatro locales y casa en planta baja y piso alto. Base, $ 170.000.

Mañana jueves 23 de agosto, a las 15 hs., en nuestro hall. **Bajos:** Cuatro locales, uno con 2 piezas y cocina. **Altos:** Casa con hall, 8 habit., 2 piezas más, baño inst., cocina, piecita, patio cubierto. Informes Bravo Barros y Cía. 04732 v.23

Barracas: 2 propiedades.—

Av. Suárez y Azara: S|M. de Oca.—

Av. Suárez 1402-24 esq. Azara 707 y Av. Suárez 1566, al lado de Av. Montes de Oca, y sobre Av. Patricios. Buenos edificios. Amplios frentes. Para vivir y para renta. Bases reducidas. Mitad al contado y mitad a 1 año, al 6 o|o.

El **domingo 26 de agosto,** en las mismas. **A las 15.30 hs.: Suárez esq. Azara:** 50 vs. de frentes, Norte y Este. Espacioso local, div. en dos, sótano, depósito, sala, 2 piezas, cocina. Dos casas independientes, cjuna con 3 habitaciones, baño, cocina. Produce $ 4012,80 al año. Base, $ 34.000. **A las 15 hs. Suárez 1566:** 10x27,/1. Sala, 2 habitaciones, baño, dependencias. Produce $ 1209,60 al año. Base, $ 13.000. Pueden visitarse.—Bravo Barros y Cía. 05762 v.26

Pasteur 158-60. Alta renta.—

8 pisos. Moderna.—

Entre Cangallo y B. Mitre. A 1 y 2 cuadras de Rivadavia y Corrientes; sitio destacado del centro. Planta baja con local, departamento, sótano y 7 pisos altos, con 14 amplios departamentos. Calefacción y agua caliente central; 2 ascensores. Produce $ 29.178 de renta al año. Base, $ 215.000, con hipoteca de $ 115.000, hasta diciembre de 1947, al 5 1|2 o|o.

El **martes 28 de agosto,** a las 15 hs., en nuestro hall. 7m361 por 34m64. **Bajos:** Amplio local, plecita. Departamento: Hall, living-comedor, 2 dormitorios, baño cocina, pieza, baño serv. **1o. a 7o. piso:** Dos departamentos por piso, iguales, cjuno con hall, living-comedor, dos habitaciones, cocina, entrada, pieza, baño servicio. **Azotea:** Depart. para portero, con 2 habitaciones, baño, cocina, lavadero, terraza. Puede visitarse.—Bravo Barros y Cía. 05680 v.28

MAÑANA

Tres casas, bien ubicadas.

Por división de condominio.—

Bien ubicadas y con facilidades de pago. Venta por división de condominio en la sucesión de doña María Florito de Gaggiolo.

SALGUERO 742|44, a una cuadra de Avenida Corrientes y a cuatro del Mercado de Abasto, sobre Medrano, subterráneo. Edificio de siete habitaciones, galpón de dos plantas, 20 pesebres, local para forrajes, dependencias. Medidas, 9 ms. (10v45) de frente por 58m14 (67vs.) de fondo. Base, $ 37.000.

CHARCAS 3959, a dos cuadras de Avenida Santa Fe, subterráneo y Jardín Botánico. Edificio, cuatro habitaciones, baño instalado, patio y dep. Medidas, 8m66 (10vs.) de frente por 44m50 (51v30) de fondo. Base, $ 35.000.

CIUDAD DE LA PAZ 324, a dos cuadras de Avenida Cabildo, a tres de Federico Lacroze, próxima a la estación Colegiales. Buena casa, tiene vestíbulo, sala, comedor, dos dormitorios, cuarto de baño instalado, cocina, pieza en altos, galería y dependencias. Mide, 8m66 (10 vs.) de frente por 30m37 (35v06) de fondo. Base, $ 15.000.

Hoy miércoles 22 de agosto, a las 15.30, en n|casa, Bmé. Mitre 475. Informes en n|casa.—A. C. Taquini y Cía. 05831 v.22

Judicial. P. Echagüe 1379.—

Entre Santiago del Estero y San José, a dos cuadras de avenida Caseros y plaza España, próxima a la plaza y estación Constitución. Edificio con sala, 3 habitaciones, una pequeña y dependencias. Tiene obras sanitarias y afirmado pago. Mide 8m69 (10 vs.) de frente por 19m75 (22v80) de fondo. Base, $ 13.000.

El **jueves 23 de agosto,** a las 15.30 hs., en n|casa, Bmé. Mitre 475. Venta, por orden del señor juez doctor Trujillo, secretaría del doctor Claps, en el juicio sucesorio de doña Badino Spinetto María, Juana. Escrituras ante el escribano señor Alberto Wuille Bille.—A. C. Taquini y Cía. 05609 v.23

Judicial. San José 1895|99 esquina 15 de Noviembre.—

Sobre una cuadra de avenida Caseros y plaza España, próxima a la plaza y estación Constitución. Edificio que comprende un local de negocio con dependencias para vivir y una casa habitación, con 14 amplios departamentos. Calefacción y agua caliente central; 2 ascensores. Produce $ 29.178 de renta al año. Base, $ 215.000, con hipoteca de $ 115.000, hasta diciembre de 1947, al 5 1|2 o|o.

El **martes 28 de agosto,** a las 15.30 hs., en nuestro hall. 7m361 por 34m64. **Bajos:** Amplio local, plecita. Departamento: Hall, living-comedor, 2 dormitorios, baño cocina, pieza, baño serv. **1o. a 7o. piso:** Dos departamentos por piso, iguales, cjuno con hall, living-comedor, dos habitaciones, cocina, entrada, pieza, baño servicio. **Azotea:** Depart. para portero, con 2 habitaciones, baño, cocina, lavadero, terraza. Puede visitarse.—Bravo Barros y Cía. 05680 v.28

HOY

Al Norte. Azcuénaga 1541.—

Entre French y Peña, a dos cuadras de Avenida Las Heras, igual distancia de Pueyrredón, próxima a Santa Fe, sobre la Plaza Emilio Mitre, en una de las ubicaciones centrales de alto valor del barrio Norte, casa habitación en terreno que mide 8m66 (10 v.) de frente por 42m. (48v50) y 44m58 (51v47) en sus costados. Base, $ 55.000, a 5 años de plazo.

Hoy miércoles 22 de agosto, a las 15.30 hs., en n|casa, Bmé. Mitre 475.—A. C. Taquini y Cía. 05620 v.22

HOY

Tres casas, bien ubicadas.

Por división de condominio.—

Bien ubicadas y con facilidades de pago. Venta por división de condominio en la sucesión de doña María Florito de Gaggiolo.

SALGUERO 742|44, a una cuadra de Avenida Corrientes y a cuatro del Mercado de Abasto, sobre Medrano, subterráneo. Edificio de siete habitaciones, galpón de dos plantas, 20 pesebres, local para forrajes, dependencias. Medidas, 9 ms. (10v45) de frente por 58m14 (67vs.) de fondo. Base, $ 37.000.

CHARCAS 3959, a dos cuadras de Avenida Santa Fe, subterráneo y Jardín Botánico. Edificio, cuatro habitaciones, baño instalado, patio y dep. Medidas, 8m66 (10vs.) de frente por 44m50 (51v30) de fondo. Base, $ 35.000.

CIUDAD DE LA PAZ 324, a dos cuadras de Avenida Cabildo, a tres de Federico Lacroze, próxima a la estación Colegiales. Buena casa, tiene vestíbulo, sala, comedor, dos dormitorios, cuarto de baño instalado, cocina, pieza en altos, galería y dependencias. Mide, 8m66 (10 vs.) de frente por 30m37 (35v06) de fondo. Base, $ 15.000.

Hoy miércoles 22 de agosto, a las 15.30, en n|casa, Bmé. Mitre 475. Mayores informes en n|casa.—A. C. Taquini y Cía. 05831 v.22

Judicial. San José 1895|99 esquina 15 de Noviembre.—

Sobre una cuadra de avenida Caseros y plaza España, próxima a la plaza y estación Constitución. Edificio que comprende un local de negocio con dependencias para vivir y una casa habitación, con 14 amplios departamentos. Calefacción y agua caliente central; 2 ascensores. Produce $ 29.178 de renta al año. Base, $ 215.000, con hipoteca de $ 115.000, hasta diciembre de 1947, al 5 1|2 o|o.

El **martes 28 de agosto,** a las 15.30 hs., en nuestro hall. 7m361 por 34m64. **Bajos:** Amplio local, plecita. Departamento: Hall, living-comedor, 2 dormitorios, baño cocina, pieza, baño serv. **1o. a 7o. piso:** Dos departamentos por piso, iguales, cjuno con hall, living-comedor, dos habitaciones, cocina, entrada, pieza, baño servicio. **Azotea:** Depart. para portero, con 2 habitaciones, baño, cocina, lavadero, terraza. Puede visitarse.—Bravo Barros y Cía. 05680 v.28

Pasteur 158-60. Alta renta.—

8 pisos. Moderna.—

Entre Cangallo y B. Mitre. A 1 y 2 cuadras de Rivadavia y Corrientes; sitio destacado del centro. Planta baja con local, departamento, sótano y 7 pisos altos, con 14 amplios departamentos. Calefacción y agua caliente central; 2 ascensores. Produce $ 29.178 de renta al año. Base, $ 215.000, con hipoteca de $ 115.000, hasta diciembre de 1947, al 5 1|2 o|o.

El **martes 28 de agosto,** a las 15 hs., en nuestro hall. 7m361 por 34m64. **Bajos:** Amplio local, plecita. Departamento: Hall, living-comedor, 2 dormitorios, baño cocina, pieza, baño serv. **1o. a 7o. piso:** Dos departamentos por piso, iguales, cjuno con hall, living-comedor, dos habitaciones, cocina, entrada, pieza, baño servicio. **Azotea:** Depart. para portero, con 2 habitaciones, baño, cocina, lavadero, terraza. Puede visitarse.—Bravo Barros y Cía. 05680 v.28

HOY

En Caballito, con garage.—

San Eduardo 1040 al 42, entre Martín de Gainza y Espinosa, a una cuadra de Avenida Avellaneda, e igual distancia de Avenida Neuquén, próxima a Rivadavia y subterráneo, muy buena ubicación de un gran barrio Edificio: garage, cinco habitaciones, una más pequeña, baño, patio, cocina, espacioso fondo y dependencias. Fólida construcción con obras sanitarias y afirmado pago. Se visita de 15 a 17 hs. Mide: 8m66 (10 vs.) de frente por 36m02 (41v60) de fondo en sus costados. Base, $ 17.000, mitad de precio a 2 ó 3 años de plazo, 6 o|o.

Hoy miércoles 22 de agosto, a las 15.30 hs., en n|casa, Bmé. Mitre 475.—A. C. Taquini y Cía. 05660.v22

De renta. Av. Gaona 2452|58.

Entre Trelles y Terrero, a dos cuadras de Avenida Teniente General Donato Alvarez y Parque Irlanda, en excelente ubicación comercial de Flores; contando con todos los medios de comunicación. Edificio, No. 2458, local de negocio con cortinas metálicas, dos habitaciones, dos más pequeñas, baño instalado, patio, cocina, terraza y dependencias. Obras sanitarias y afirmado pago. Mide 9m09 (10v39) de frente al NO. por 21m34 (24v64) de fondo. Base, pesos 16.000.

El **jueves 23 de agosto,** a las 15.30 hs., en n|casa, Bmé. Mitre 475. Venta por orden del señor juez doctor Trujillo, secretaría del doctor Claps, en el juicio sucesorio de doña Badino Spinetto María, Juana. Escrituras ante el escribano señor Alberto Wuille Bille.—A. C. Taquini y Cía. 05619 v.24

CUATRO LOTES AL NORTE DE FLORES

AVENIDA NAZCA y LUIS BELAUSTEGUI

¡Superficies entre 409 y 1110 ms. cs.!

BASES $ 40.— y $ 25.— LOS 75 DEC. CUADRADOS

A 4 años de plazo — El Domingo próximo

5830 v.22

Miralla 75, s|Av. Rivadavia.

A sólo metros de la Avenida Rivadavia, altura 10.400, barrio moderno y familiar que cuenta con todos los medios de comunicación, casa habitación, en terreno de amplias dimensiones. Por división de condominio. Edificio, dos habitaciones, baño, cocina, pequeño galpón, galería, jardín al frente y espacioso fondo. Tiene obras sanitarias y afirmado pago. Mide 8m66 (10 vs.) de frente por 30m71 (35v46) de fondo en sus costados. Base, $ 9.500.

El **viernes 24 de agosto,** a las 15.30 hs., en n|casa, Bmé. Mitre 475.—A. C. Taquini y Cía. 05621 v.24

En Palermo, moderna, de renta. Planta baja y seis pisos.

Malabia 2475, entre Avenida Santa Fe y Güemes, sobre el Jardín Botánico, en excelente ubicación y barrio, próxima a la Plaza Italia, Avenida Canning y estaciones del subterráneo, muy buena casa de renta, moderna, planta baja y seis pisos con todos los adelantos del actual confort. Produce $ 18.480 con alquileres rebajados, insignificantes. Mide 8m66 (10 vs.) de frente por 21m65 (25 vs.). Base, $ 135.000 incluídas 45.000 cédulas. Ver planos y detalles.

El **viernes 24 de agosto,** a las 15.30 hs., en n|casa, Bmé. Mitre 475.—A. C. Taquini y Cía. 05832 v.24

HOY

Casa en Belgrano, a plazos.—

Amenábar 2416, entre Monroe y Blanco Encalada, a dos cuadras de avenida Cabildo y del centro comercial de Belgrano, en destacada ubicación y excelente barrio, casa habitación en terreno de muy buenas medidas. Edificio, sala, otra habitación al frente, cuatro habitaciones, galería, patio, cocina y dependencias. Buenos detalles de construcción, obras sanitarias y afirmado pago. Mide 11m15 (12v88) de frente por 21m65 (25 vs.) de fondo en sus costados. Sup. 243 ms. cs. (324 vs. cs.) Base, $ 17.000, mitad de precio a 2 ó 3 años de plazo, interés 6 o|o anual.

Hoy miércoles 22 de agosto, a las 15.30 hs., en n|casa.—A. C. Taquini y Cía. 05661 v.22

Judicial. Casa por $ 16.000.

Serrano 921, entre Velazco y Aguirre, a dos y media cuadras de Avenida Corrientes y subterráneo, a cuatro de Canning y próxima a la Avenida Juan B. Justo. Edificio: vestíbulo, sala, dos habitaciones, dos más pequeñas, baño instalado, patio, cocina, terraza y dependencias. Obras sanitarias y afirmado pago. Mide 9m09 (10v39) de frente al NO. por 21m34 (24v64) de fondo. Base, pesos 16.000.

El **jueves 23 de agosto,** a las 15.30 hs., en n|casa, Bmé. Mitre 475. Venta por orden del señor juez doctor Trujillo, secretaría del doctor Claps, en el juicio sucesorio de doña Badino Spinetto María, Juana. Escrituras ante el escribano señor Alberto Wuille Bille.—A. C. Taquini y Cía. 05619 v.24

HOY

Dos casas. Con facilidades.

México 1829-31. Garay 1843.

Bien ubicadas, ambas a sólo metros de Avenida Entre Ríos, dentro de barrios importantes, con todos los medios de comunicación.

México 1829-31, edificio, local de negocio, cinco habitaciones y dependencias en terreno que mide 7 mts. (8v08) de frente por 31 mts. (35v30) de fondo. Base $ 27.000.

Garay 1841-43, edificio local y dependencias, construcción antigua, en terreno que mide 8 mts. (9v23) de frente por 16m40 (18v56) de fondo. Base $ 19.000.

Hoy miércoles 22 de agosto, a las 15.30, en n|. casa, Bmé. Mitre 475.—A. C. Taquini y Cía. 05611 v.22

Base, $ 55.000. Rta. $ 6.200.

Paysandú 772, entre Avenida Neuquén y Arenqreen, en Caballito, barrio moderno, con todos los medios de comunicación, buena casa de renta, planta baja y dos pisos que comprende seis departamentos, 3 de ellos al frente y 3 interiores, produce $ 6.139,20 de renta anual y tiene únicamente como gastos sus tres impuestos. Base, $ 55.000. Con facilidades. Mide 8m68 (10 vs.) de frente por 20m95 (24v22) de fondo.

El **jueves 23 de agosto,** a las 15.30 hs., en n|casa, Bmé. Mitre 475. Mayores informes: A. C. Taquini y Cía. 05614 v.23

Por orden judicial. 3 casas.—

Bien situadas, bases bajas.—

Orden del Señor Juez Doctor Carreño, Secretaría del Doctor Romero, en el juicio testamentario de Doña Ana Eugenia Brenna de Casamayou.

El **martes 28 de agosto** a las 15.30 hs. en n|casa Bmé. Mitre 475.

Venezuela 3373, entre Loria y Liniers, a una cuadra de Avenida Belgrano y a 5 de Avenida Rivadavia y de la estación Loria del subterráneo, propiedad que comprende tres departamentos de acuerdo al siguiente detalle: Departamento A, sala, dos habitaciones, baño, cocina, habitación en altos y dep. Departamento B, comedor, dos habitaciones, baño, patio, cocina y dep. Departamento C, de dos habitaciones, baño, patio y cocina. Construcción muy sólida, con obras sanitarias y afirmado pago. Base, $ 27.500.

Artigas 1677, entre El Salvador y Costa Rica, a una cuadra de Canning, cuatro de Córdoba y próxima a la Avenida Santa Fe. Edificio de 5 habitaciones, comedor, una habitación pequeña, cuarto de baño, patio, terraza, y dependencias. Buena construcción. Base, $ 18.300.

Pavón 2630, entre Jujuy y Catamarca, a una cuadra de Garay, próxima a San Juan y subterráneo, en barrio que cuenta con todos los medios de comunicación. Edificio amplio zaguán, sala, 3 habitaciones, baño, galería, cocina, patio, habitación de servicio y dependencias. Está edificado 7.500 ms. cs. $ 40.000, incluídas 7.500 cédulas nacionales, que el comprador deberá tomar a su cargo a su valor nominal con devolución de la suma. Mayores informes: A. C. Taquini y Cía. 05616 v.26

Tucúman 3329|31, de renta.

Entre Gallo y Bustamante, a dos cuadras de Avenida Córdoba, próxima a Corrientes, subterráneo y Mercado de Abasto, edificio de altos y bajos, para renta y habitación. Base, $ 33.000. Venta por división de condominio.

El **viernes 24 de agosto,** a las 15.30 hs., en n|casa, Bmé. Mitre 475. Edificio, No. 3331, con sala, comedor, antesala, comedor, dos dormitorios, cuarto de baño instalado, cocina, habitación de servicio, lavadero, sótano y espacioso fondo. No. 3329, casa sin uso, con la misma distribución, más escritorio. Buenos detalles de construcción. Mide 8m20 (9v47) de frente por 46m75 (53v98) de fondo en sus costados. Mayores informes: A. C. Taquini y Cía. 05617 v.24

HOY

Judicial. Petit hotel frente a los jardines de las Barrancas de Belgrano.—

Avenida Juramento 1769|77, entre 11 de Septiembre y la estación del F.C.C.A. Brillante y excepcional ubicación. Subsuelo, planta de recepción y dos pisos altos. Garage. Ascensor. Calefacción central. Sólida construcción. Perfecto estado. Mide 10m39 (12v00) por 25m35 (29v27), lindando por los fondos con el terreno 11 de Septiembre 2121. Base, $ 100.000 m|n., con cédulas o facilidades al 6 o|o.

El **2 de septiembre,** a las 16 horas, remataré sobre el mismo. Juzgado Dr. J. L. Irdapilleta. Secretaría Dr. H. Méndez Carreras. Juicio "Selva Domingo, sucesión ab-intestato". Pavimento por cuenta del comprador. Puede visitarse los lunes, miércoles y viernes de 15 a 17 hs. en mi tarjeta. Más informes en Bartolomé Mitre 519, (33-5613).—Rodolfo E. Louit. 05716 v.2

Judicial. Excepcional terreno frente a las Barrancas de Belgrano.—

El **2 de Septiembre** 2121, entre la Avenida de Juramento y Mendoza. A una cuadra de la estación del F.C.C.A. y lindando por los fondos con el petit hotel Av. Juramento 1769|77. Espléndidas medidas! 9m76 (11v27) por 17m28 (19v95). Base, $ 16.865 m|n., o sea $ 75 la vara, inclusive todas las mejoras. ¡Es barato!

El **2 de Septiembre,** a las 16 horas, remataré sobre el mismo. Juzgado Dr. J. L. Urdapilleta. Secretaría Dr. H. Méndez Carreras. Juicio "Selva Domingo, sucesión ab-intestato". — Rodolfo E. Louit, Bartolomé Mitre 519. (33-5613).

HOY

Petit hotel en Caballito. Llave en mano. Base, $ 29.500, inclusive 14.525 cédulas. Cachimayo 537|39 al lado Av. Pedro Goyena. A 4 cds. Av. Rivadavia, Plaza Primera Junta y estación subte. y próximo a Parque Chacabuco. 12.70 por 20.45 y 19.73 vs. **Bajos:** Hall, sala, comedor, cocina gas, despensa, w. c., jardín al fondo y entrada independiente para servicio. **Altos:** Tres dorm., toilette, hopero, baño inst., pieza y baño servicio. Frente limit. piedra. Lista para habitar. Visite 10 a 11 y 15 a 17.—**JOSE MARIA BACIGALUPPI.**

Dgo. 26 agosto, a las 15. 05774 v.22

Petit hotel. Centro Flores.

Yerbal 2050|52 entre Beltrán y Granaderos. A una cda. Avds. Rivadavia y Gaona. 10.66 por 20 vs. **Bajos:** zaguán mármol, garage, sala, comedor, hall, comedor diario, cocina, pas. sótano, toilet y jardín. **Entrepiso:** pieza servicio. **Altos:** Tres dorm., otro más chico, baño inst., terraza y azotea. Base, $ 32.500, inclusive 19.600 cédulas. Visite 14 a 17. **JOSE MARIA BACIGALUPPI.**

El **lunes 27 de agosto,** a las 15, en nuestra casa, Maipú 479. 05773 v. 22

Para edificar: Entre avenidas.

Campichuelo 1270 entre Ferrari y Giles. Al lado Avds. Angel Gallardo y Warnes y frente centenario a una cda. Av. Canning, a 3 de Corrientes y de Díaz Vélez y próxima a estación Canning subte. 11,54 por 24,57 y 26,72. 300 vs. c. Base, $ 19.000. Facilidades. Visite. —**JOSE MARIA BACIGALUPPI.**

Dgo. 26 agosto, a las 15.30. 05775 v. 22

HOY

Dos casas. Con facilidades.

México 1829-31. Garay 1843.

Bien ubicadas, ambas a sólo metros de Avenida Entre Ríos, dentro de barrios importantes, con todos los medios de comunicación.

México 1829-31, edificio, local de negocio, cinco habitaciones y dependencias en terreno que mide 7 mts. (8v08) de frente por 31 mts. (35v30) de fondo. Base $ 27.000.

Garay 1841-43, edificio local y dependencias, construcción antigua, en terreno que mide 8 mts. (9v23) de frente por 16m40 (18v56) de fondo. Base $ 19.000.

Hoy miércoles 22 de agosto, a las 15.30, en n|. casa, Bmé. Mitre 475.—A. C. Taquini y Cía. 05611 v.22

Base, $ 55.000. Rta. $ 6.200.

Paysandú 772, entre Avenida Neuquén y Arenqreen, en Caballito, barrio moderno, con todos los medios de comunicación, buena casa de renta, planta baja y dos pisos que comprende seis departamentos, 3 de ellos al frente y 3 interiores, produce $ 6.139,20 de renta anual y tiene únicamente como gastos sus tres impuestos. Base, $ 55.000. Con facilidades. Mide 8m68 (10 vs.) de frente por 20m95 (24v22) de fondo.

El **jueves 23 de agosto,** a las 15.30 hs., en n|casa, Bmé. Mitre 475. Mayores informes: A. C. Taquini y Cía. 05614 v.23

Por orden judicial. 3 casas.—

Bien situadas, bases bajas.—

Orden del Señor Juez Doctor Carreño, Secretaría del Doctor Romero, en el juicio testamentario de Doña Ana Eugenia Brenna de Casamayou.

El **martes 28 de agosto** a las 15.30 hs. en n|casa Bmé. Mitre 475.

Venezuela 3373, entre Loria y Liniers, a una cuadra de Avenida Belgrano y a 5 de Avenida Rivadavia y de la estación Loria del subterráneo, propiedad que comprende tres departamentos de acuerdo al siguiente detalle: Departamento A, sala, dos habitaciones, baño, cocina, habitación en altos y dep. Departamento B, comedor, dos habitaciones, baño, patio, cocina y dep. Departamento C, de dos habitaciones, baño, patio y cocina. Construcción muy sólida, con obras sanitarias y afirmado pago. Base, $ 27.500.

Artigas 1677, entre El Salvador y Costa Rica, a una cuadra de Canning, cuatro de Córdoba y próxima a la Avenida Santa Fe. Edificio de 5 habitaciones, comedor, una habitación pequeña, cuarto de baño, patio, terraza, y dependencias. Buena construcción. Base, $ 18.300.

Pavón 2630, entre Jujuy y Catamarca, a una cuadra de Garay, próxima a San Juan y subterráneo, en barrio que cuenta con todos los medios de comunicación. Edificio amplio zaguán, sala, 3 habitaciones, baño, galería, cocina, patio, habitación de servicio y dependencias. Está edificado 7.500 ms. cs. $ 40.000, incluídas 7.500 cédulas nacionales, que el comprador deberá tomar a su cargo a su valor nominal con devolución de la suma. Mayores informes: A. C. Taquini y Cía. 05616 v.26

Tucúman 3329|31, de renta.

Entre Gallo y Bustamante, a dos cuadras de Avenida Córdoba, próxima a Corrientes, subterráneo y Mercado de Abasto, edificio de altos y bajos, para renta y habitación. Base, $ 33.000. Venta por división de condominio.

El **viernes 24 de agosto,** a las 15.30 hs., en n|casa, Bmé. Mitre 475. Edificio, No. 3331, con sala, comedor, antesala, comedor, dos dormitorios, cuarto de baño instalado, cocina, habitación de servicio, lavadero, sótano y espacioso fondo. No. 3329, casa sin uso, con la misma distribución, más escritorio. Buenos detalles de construcción. Mide 8m20 (9v47) de frente por 46m75 (53v98) de fondo en sus costados. Mayores informes: A. C. Taquini y Cía. 05617 v.24

122—Servicio Doméstico

PEDIDO — 0,40 LA LINEA

NISERAS

SIRVIENTA ent. cocina nec., sirva mesa, hay mucama, buenos inf., $ 80; tr. de 9 a 12 y de 14 a 16 hs., Coronel Díaz 1861, ler. p. tp-122v23

SIRVIENTA seria, coc. senc., sepa lav., planch. ropa niños, may. inutil llame sin recom. y céd., hay mucama, sueldo $ 90; 41-7404. v23

SIRVIENTA para 3 personas, todo trabajo, sepa cocinar, neces., con cama. Posadas 1209, 2p piso. U. T. 42-5045 tp-122v23

SIRVIENTA competente, con céd., todo trabajo, menos cocina, 3 may., prefiero española, $ 70; Paraguay 946, 6o. D, 32-1969. mp-122v23

SIRVIENTA neces., sepa cocinar, con retiro, buenas recomendaciones, $ 80, tr. Córdoba 1350, 5o. dto. B. v23

SIRVIENTA rec. pref. extranj. t|trab. matr. solo, cocine, lave y planche chico. Río Bamba 944, baja A. v23

SIRVIENTA que sepa cocinar y otros quehaceres se necesita, buen sueldo. Pueyrredón 2339, 3o., H. tp-122v23

SIRVIENTA recomendada, que entiendа de cocina, se necesita; sueldo $ 60. Acassuso 1955, San Isidro, U. T. 743-0329. mp-123v22

SIRV. sepa coc., matr. solo, de 8 a 15, rec. céd., pres. desp. 16 hs. Ugarteche 2868, dpto. 13, p. 69, Botánico. v24 tp-122

SIRVIENTA con recomendaciones, sin retiro, $ 80, tratar de 8 a 12. Juncal 524,

GIMENEZ ZAPIOLA Y CIA

Agencia en Mar del Plata: Córdoba 1621 (Tel. 2965)

EN MARTINEZ - 83 LOTES

LA MEJOR UBICACION DEL NORTE - SOBRE LA AVENIDA MAIPU

PARAJE Y TERRENOS ALTOS, FRENTES DESDE 10 mts., CON AFIRMADOS PAGOS

BASE $ 5 cada 75 d. c. (v. c.), SOLO 20 o|o al contado, saldo largos plazos

05813 v.22

En Martínez. S|. Av. Santa Fe y Maipú. 83 lotes en el deslinde con Vte. López. Sobre la Branca. Calles Paraná, C. Pellegrini, Sáenz Peña y otras. Excelente ubicación. Todos con afirmados pagos. Ideales para edificar, debiendo construirse en el pasaje a 3 mts. del frente. Frente desde 10m. y sup. e|. 232 y 444 m. c. Base, $ 5 c|75 d.c. (v.c.). 20 o|o contado, saldo a plazos.

El **domingo 2 septiembre,** a las 15, en los mismos. $ o|o seña, 2 o|o com.—Giménez Zapiola y Cía., Florida 239.

05814 v.2

Frente Jard. Palermo
Sobre Av. Alvear
Excepcional Esquina

05815 v.22

Darregueira 2394 y Demaría. Próxima Embajada N. A. 12m92 s|Darregueira, 6m05 ochava, 8m40 s|Demaría, 16m48 y 11m87 contf. Bajos: garage, hall, sala, comd., escr., vest., 3 habit., baño. Subsuelo principal: hall, 4 habit., baño, coc. y dep. serv. Azotea: living chimenea, Mayólicas, ventanales, terraza, pérgola, etc. Const. excel., gran confort. Visítese 15 a 17. Base, $ 60.000. A plazos. Entrega desocupada.

El **martes 28 agosto,** a las 15, en n|. hall. $ o|o seña. 2 o|o com.—Giménez Zapiola y Cía., Florida 239. 05505 v.28

Sierras de Córdoba. Campo "La Lomita". Con riego.

Zona influencia Dique La Viña. 1348 ha., 30 as., 50 cs. A 7 Kms. Est. Concarán, F.C.P. Cruzado por camino a Va. Dolores y s|Cerro a Quines. Buen campo de valle. Alambrado perímetro. Chalet: living, comd., chimenea, dormt., baño, coc. Casa 6 piezas, gal., coc., bodega piedra. De la mejor construcción. 3 pletas 300 ls. c|u. Sótano; puesto. 70 Hs. viña sana, plena producción, castaños, olivares, árboles seculares leña, tajamares, acequias, sangrías. Derecho riego permanente y otra cantidad eventual. Indicado para explotación intensa o residencia. Clima sano, alt. 600 ms. Base, $ 35 hect. Entrega inmediata.

El **martes 28 agosto,** a las 15, en n|.

Av. Correntes 1620|22.—

Una de las cuadras de mayor importancia comercial. 9m525 por 30m31. Sup.: 288.73 m.c. (385 y.c.). Ad-corpus. Edificio antiguo; Bajos: gran local, 3 hab., baño, coc. Altos: Casa hall, 2 salas, comd., 4 hab., baño, coc.; 3 piezas altos. No tiene contratos. Base, $ 200.000. A plazos.

El **martes 28 agosto,** a las 15, en n|. hall. $ o|o seña. 2 o|o com.—Giménez Zapiola y Cía., Florida 239. 05505v28

Judicial. S|. Callao y Santa Fe. Amplio y lujoso petit hotel, Ayacucho 1037|41. Ubicación excepcional. 8.m70 frente por 38m50 fondo. Edificio 4 plantas, ideal para profesional. Entradas independientes; puede independizarse. Bajos: 2 entradas, por tn lado: hall, 2 salas, 5 hab., gran salón, chimenea, baño, toilets, office, montp. Patio, jardín y dep. Otra entrada: hall, ascensor. Piso 1o.: recepción, vestíbulo, hall, 3 salas, comd., fumoir, 2 hab., 2 office, toilet, w.c., etc. Piso 2o.: Vestb., hall, 7 hab., 3 baños, antichambre, sala íntima, c|vestir y ropero, 2 office, etc. Piso 3o.: Dep. serv., hall, coc., antec., 3 hab., baño, lav., c|plancha, bodega, office, carb. máq. calefac. y dep. Const. excelente. Recuadros, decorados, ascensor, tapizados, pisos, calef. central, etc. Dressoir, estufa y chimenea, no entra en la renta. Visítese 14 a 16 con n|tarjeta. Se entrega desocupado. Base, $ 100.000. (2|3 partes tasación).

El **martes 28 agosto,** a las 15, en n|. hall. Orden Juez 1ra. Inst. Dr. Rojas, Secrt. Dr. Viviano. Exp.: Rizzi de Prando María Teresa, suc. $ o|o c|precio, 2 o|o com.—Giménez Zapiola y Cía., Florida 239.

05508 v.28

Judicial. S|. Santa Fe. Terreno Talcahuano 1251|53 e|. Arenales y Juncal. Ubicación excepcional. 1 ed. Santa Fe, 2 Plazas Vte. López y C. Pellegrini. Pxmo. Avs. Quintana y Guido. 7m57 por 60m62 y martillo a favor 3m80 por 1m80. Sup.: 465.74 m.c. Base, $ 120 c|75 d.c. (v.c.). A plazos.

El **martes 28 agosto,** a las 15, en n|. hall. $ o|o seña, 2 o|o com. — Giménez Zapiola y Cía., Florida 239. 05049v28

Judicial. S|. Callao y Santa Fe. Amplio y lujoso petit hotel, Ayacucho 1037|41. Ubicación excepcional. 8.m70 frente por 38m50 fondo. Edificio 4 plantas, ideal para profesional. Entradas independientes; puede independizarse. Bajos: 2 entradas, por tn lado: hall, 2 salas, 5 hab., gran salón, chimenea, baño, toilets, office, montp. Patio, jardín y dep. Otra entrada: hall, ascensor. Piso 1o.: recepción, vestíbulo, hall, 3 salas, comd., fumoir, 2 hab., 2 office, toilet, w.c., etc. Piso 2o.: Vestb., hall, 7 hab., 3 baños, antichambre, sala íntima, c|vestir y ropero, 2 office, etc. Piso 3o.: Dep. serv., hall, coc., antec., 3 hab., baño, lav., c|plancha, bodega, office, carb. máq. calefac. y dep. Const. excelente. Recuadros, decorados, ascensor, tapizados, pisos, calef. central, etc. Dressoir, estufa y chimenea, no entra en la renta. Visítese 14 a 16 con n|tarjeta. Se entrega desocupado. Base, $ 100.000. (2|3 partes tasación).

El **martes 28 agosto,** a las 15, en n|. hall. Orden Juez 1ra. Inst. Dr. Rojas, Secrt. Dr. Viviano. Exp.: Rizzi de Prando María Teresa, suc. $ o|o c|precio, 2 o|o com.—Giménez Zapiola y Cía., Florida 239.

05508 v.28

Judicial, finca en Morón FCO.

Calle Belgrano 258. Frente mismo a la plaza principal, iglesia, palacio municipal, escuela, etc. Zag., 8 hab. y amplias depend. 8m6 por 42m50; Base ínfima: $ 13.440.

El **viernes 31 agosto,** a las 15, en Remoto 353. 05781 v. 22

Judicial, sobre estac. Morón.

Gran ubicación: Humberto 1o. No. 144 A pocos metros de la Av. Rivadavia. A 1 de los Bancos y 2 de la estación. 8m17 por 43m30. Base, muy ínfima: $ 3.200.

El **viernes 31 de agosto,** a las 15, en Remoto 353. 05783 v. 22

Judicial, finca en Morón FCO.

Calle Belgrano 258. Frente mismo a la plaza principal, iglesia, palacio municipal, escuela, etc. Zag., 8 hab. y amplias depend. 8m6 por 42m50; Base ínfima: $ 13.440.

El **viernes 31 agosto,** a las 15, en Remoto 353. 05781 v. 22

Judicial, sobre estac. Morón.

Gran ubicación: Humberto 1o. No. 144 A pocos metros de la Av. Rivadavia. A 1 de los Bancos y 2 de la estación. 8m17 por 43m30. Base, muy ínfima: $ 3.200.

El **viernes 31 de agosto,** a las 15, en Remoto 353. 05783 v. 22

Judicial, chacritas centrales.

en Ituzaingó, F. C. O. Después fecha. 05785 v. 22

Judicial, chacritas centrales.

en Ituzaingó, F. C. O. Después fecha. 05785 v. 22

MIGUEL A. BELLUSCI

Judicial: orden del Señor Juez

Doctor Chute, Secretaría Dr. Romero, autos "Hernándorena de Tabbia Francisca Gregoria y Pelicia Tabbia de Basesucesiones". Fracción de Isla en la segunda Sección. del Delta del Paraná. 276 mts. de frente al S. O., sobre el Canalejas; 1090 mts. al S. E., lindando lote 2: 1200 mts. al N. N. O. con lote 4 de María Hernandorena, con lo edificado y plantado. Base $ 3.949,02 m|n.

El **sábado 8 de Septiembre de 1945,** a las 11 horas. En mis oficinas, calle 19 de Marzo No. 229, Gral. Lucio Norman (Bs. As.). Seña 8 o|o. Comisión 2 o|o.—Buenos Aires, Agosto 8 de 1945.

33552 v.4

CORRADI HERMANOS

S. R. Ltda. — Capital $ 150.000

Mercedes - Pedernera 336 - San Luis

3240 h., 39 á., 40 c.

EN SAN LUIS

Por división de condominio—

Sobre la Estación "Eleodoro Lobos", Departamento Coronel Pringles. En el ramal del Ferrocarril Pacífico, Villa Mercedes a La Paz (vía San Luis), línea principal entre Buenos Aires, Mendoza, San Juan y Chile, lo que facilita los embarques de los productos tanto agrícolas como ganaderos. Campo apto para agricultura y ganadería. Buen aguada, pastos naturales muy buenos, abundantes y variados. Alambrado de cinco hilos lisos y uno de púa en todo su perímetro, tres molinos con tanques australianos y bebederos de primera calidad.

Base $ 12 m|n. la hectárea.

El **martes 28 de agosto,** a las 15 hs., en nuestros escritorios, Pedernera 336, Villa Mercedes de San Luis. Títulos pueden revisarse en nuestros escritorios.

Seña el 10 o|o a cuenta de la compra y el 2 o|o de nuestra comisión en el acto del remate, el resto al escriturar, antes de los sesenta días. Se escriturará por ante el escribano que designe el vendedor. Mayores informes en nuestros escritorios, Pedernera 336, Villa Mercedes, y en esta Suc.: Beltrán Sanst. San Martín 233.

32737 v.22

TOMAS CORRAL ESCUDERO

José Hernández 2347, entre

Cabildo y Obligado, ubicación ideal para la casa habitación o de renta, como terreno, a tanto la vara, casa sólida con calefacción central, zaguán, vestíbulo, sala, 2 dormitorios y baño intermedio instalado, comedor y dependencias en terreno de 8,32 varas de frente por 53,40 de fondo, según mensura, 8 varas de frente por 53,40 de fondo, según títulos. Superficie: 427.20 v. c. En el corazón de Belgrano, a un paso de los bancos, colegios, cines, iglesia, club y plazas. Base, $ 60 la v. c. el terreno y sin base la demolición.

El **domingo 26 de agosto,** a las 16 horas, en la misma. Visítese de 14 a 17 horas. 05780 v. 23

En Vicente López, 4 esquinas,

con pavimento pago, a 2 cuadras de la Av. Maipú; residencia presidencial y estación Mitre, F. C. C. A., vale decir, ubicación de privilegio. Todas frente a la calle Quintana, formando esquina a las calles Malaver, Cavaraville, Italia y Esmeralda. Superficie entre 190,75 y 284,93 v. c. Base, $ 9 v. c., pagadero en 5 cuotas de 20 o|o, una al contado y las otras a 1, 2, 3 y 4 años, con 6 o|o de interés.

El **domingo 26 de agosto,** a las 14 horas, en la esquina de Quintana y Malaver. Informes, Corrientes 745. Teléf.: 31-2392 - 32-0378. 05781 v. 23

X OLMIX

Gran finca en Temperley,

F.C.S. Av. Manuel B. Fernández 207. Sólida y elegante, con detalles de lujo, 12 por 55. Altos y bajos, con jardín al frente y al fondo, 2 halls, sala, comed., comed. diario, escrit., 3 dorm., pieza vestir, baños inst., terrazas, hab. serv., garage, mansarda amplia y grandes comodidades. Base muy ínfima: $ 22.000. Sólo 20 o|o contado. Entrega desocupada.

El **viernes 31 agosto,** a las 15, en Remoto 353. 05780 v. 22

Judicial, finca en Morón FCO.

Calle Belgrano 258. Frente mismo a la plaza principal, iglesia, palacio municipal, escuela, etc. Zag., 8 hab. y amplias depend. 8m6 por 42m50; Base ínfima: $ 13.440.

El **viernes 31 agosto,** a las 15, en Remoto 353. 05781 v. 22

Judicial, sobre estac. Morón.

Gran ubicación: Humberto 1o. No. 144 A pocos metros de la Av. Rivadavia. A 1 de los Bancos y 2 de la estación. 8m17 por 43m30. Base, muy ínfima: $ 3.200.

El **viernes 31 de agosto,** a las 15, en Remoto 353. 05783 v. 22

Judicial, chacritas centrales.

en Ituzaingó, F. C. O. Después fecha. 05785 v. 22

Judicial, gran establecimiento.

"Paty-Cuá", en Misiones depto. Iguazú, Colonia Eldorado. Frente al Río Alto Paraná. Puerto propio. Grandes mejoras. Tierra y agua de primera. Plantaciones (yerbales, rurales seleccionados, etc.). en plena producción, 114 h. 83 á. y 69 cent. Base retasada, $ 74.100.

El **viernes 31 agosto,** a las 15, en Remoto 353. 05782 v. 22

Judicial, ubicación codiciada.

La gran esquina de Morón: Av. Rivadavia 18.286|300 y Belgrano 102|24. Sobre la estación y plaza principal, bancos, etc. En el punto culminante de Morón. Casa, 4 locales y gran local-depósito. 1355 m|c. (1306 v|c.60). Para levantar un gran edificio de renta que armonice con tan privilegiada ubicación o para subdividir y multiplicar varias veces el capital. Base, muy muy ínfima: $ 24.500.

El **viernes 31 agosto,** a las 15, en Remoto 353. Datos: Reconquista 353.

05784 v. 22

Judicial, chacritas centrales.

en Ituzaingó, F. C. O. Después fecha. 05785 v. 22

ASTOUL BONORINO Y CIA.

Espléndida residencia. Centro

de Flores. Boyacá 67, al lado de la Avenida Rivadavia en esa vallosísima ubicación, en el foco más importante del centro de Flores. Construída con materiales de excelente calidad, con detalles de lujo y confort, finos parquets, calefacción, carpintería finísima, sanitarios biselados, instalaciones completas de sanitarios, etc. Desocupada. Visítese 10 a 12 y de 14 a 17 hs. Planta baja: Sala, escritorio gran hall, amplio comedor, toilette, antecomedor, jardín de invierno, cocina, antecocina, garage y jardín. Planta alta: hall, 3 amplios dormitorios, cuarto de vestir, baño lujosamente instalado y dependencias para servicio. Base ínfima: $ 62.000.

El **lunes 27 de agosto,** a las 3 p. m., en n|casa, Florida 461.—Astoul Bonorino y Cía.

5611 v.27

De gran renta (14,20 o|o).

Centro de Villa Devoto. Calle Timbó, hoy Carlos Antonio López 3565|67, a 30 metros de la Avenida San Martín, altura 7000 en ese moderno barrio, con toda clase de servicios de transporte. Casa al frente y 4 departamentos. Nueva, en perfecto estado. La casa consta de porch, gran living, comedor, dos dormitorios, lujoso baño y cocina. Los departamentos constan de: living, dos dormitorios, lujoso baño y cocina. Alquileres de $ 200 a $ 120. Renta total al año $ 3.520. Base, $ 60.000. Tiene $ 35.000 al 6 o|o hasta noviembre de 1946. Mide 10 x 55. Pavimento pago.

El **lunes 27 de agosto,** a las 3 p. m., en n|casa, Florida 461. Puede visitarse. —Astoul Bonorino y Cía. 5612 v.27

Chalet en Olivos. En perfecto

estado y descupado. Calle Acassuso 673, entre Rawson y Rosales, barrio moderno, a 2 cuadras de la Avd. Triburu, y con servicio de colectivos. Bonito frente estilo Tudor, teniendo en la planta baja: Hall, living, comedor, escritorio, cocina, económica ante-cocina y supergás, toilette, y en los altos 5 dormitorios, baño lujosamente instalado y dependencias. En cuerpo aparte garage. 2 habitaciones y baño de servicio. Construcción de primer orden. Base ínfima $ 25.000. A largos plazos. Visite.

El **lunes 27 de agosto,** a las 3 p. m., en nuestra casa, Florida 461. — Astoul, Bonorino y Cía. 5613 v.27

Román Bravo

Judicial. Casa en Palermo.

Honduras 5720. e|Bonpland y Carranza, a 4 cuadras de Córdoba. Moderna, en excelente barrio. Zaguán, 6 habitaciones, baño c|inst., 2 cocinas, galería y patio. En altos 1 pieza, lavadero y amplia terraza. Base, $ 17.183,06. Vería de 14 a 17.

El **domingo 26 de agosto,** a las 16 hs. allí. Mide 8m65 (10v.) por 21m34 (24v64) en un costado y 21m45 (24v76) en el otro. Ad-corpus. Juez Dr. Lozada Echecopique, Sec. Dr. Collazo. Juicio López Marfil de Solla, María Luisa c|López Robles, José y otros, división de condominio. Seña 8 o|o. Comisión 2 o|o.—Román Bravo, Beruti 2436, 44-9661. 33755 v.26

J.E.RUBIO

459 - Sarmiento - 487. U. T. Dársena 0062

Judicial, por orden del señor

Juez en lo Civil Dr. José F. Oderigo, se hace saber por 15 días que el martillero J. E. Rubio venderá el **2 de septiembre de 1945,** a las 15 hs., sobre el mismo inmueble, ubicado en esta Capital calle Cabrera No. 3067 al 69, entre Laprida y Agüero, en pública subasta, una casa compuesta de 7 habitaciones, 2 baños, 5 cocinas, 2 patios y azotea, edificada en un terreno que mide 9m110 de frente al Sud, 41m117 costado Oeste, 37m878 costado Este y 8m66 de contrafrente, con pavimento al día, a cargo del comprador. BASE: $ 19.333,32 m|n. Seña y a cuenta de precio 8 o|o. Comisión 2 o|o en efectivo. Venta decretada en autos Radice Angel Domingo, su sucesión.—Buenos Aires, agosto 6 de 1945.—Hugo F. Vivot, secretario. 05816 v.25 T. 31-3590.

Judicial, gran establecimiento.

"Paty-Cuá", en Misiones depto. Iguazú, Colonia Eldorado. Frente al Río Alto Paraná. Puerto propio. Grandes mejoras. Tierra y agua de primera. Plantaciones (yerbales, rurales seleccionados, etc.). en plena producción, 114 h. 83 á. y 69 cent. Base retasada, $ 74.100.

El **viernes 31 agosto,** a las 15, en Remoto 353. 05782 v. 22

Judicial, ubicación codiciada.

La gran esquina de Morón: Av. Rivadavia 18.286|300 y Belgrano 102|24. Sobre la estación y plaza principal, bancos, etc. En el punto culminante de Morón. Casa, 4 locales y gran local-depósito. 1355 m|c. (1306 v|c.60). Para levantar un gran edificio de renta que armonice con tan privilegiada ubicación o para subdividir y multiplicar varias veces el capital. Base, muy muy ínfima: $ 24.500.

El **viernes 31 agosto,** a las 15, en Remoto 353. Datos: Reconquista 353.

05784 v. 22

Judicial, chacritas centrales.

en Ituzaingó, F. C. O. Después fecha. 05785 v. 22

Judicial, por orden del señor

Juez en lo Civil Dr. José F. Oderigo, se hace saber por 15 días que el martillero J. E. Rubio venderá el **2 de septiembre de 1945,** a las 15 hs., sobre el mismo inmueble, ubicado en esta Capital calle Cabrera No. 3067 al 69, entre Laprida y Agüero, en pública subasta, una casa compuesta de 7 habitaciones, 2 baños, 5 cocinas, 2 patios y azotea, edificada en un terreno que mide 9m110 de frente al Sud, 41m117 costado Oeste, 37m878 costado Este y 8m66 de contrafrente, con pavimento al día, a cargo del comprador. BASE: $ 19.333,32 m|n. Seña y a cuenta de precio 8 o|o. Comisión 2 o|o en efectivo. Venta decretada en autos Radice Angel Domingo, su sucesión.—Buenos Aires, agosto 6 de 1945.—Hugo F. Vivot, secretario. 05816 v.25 T. 31-3590.

JUAN CRUZ VIDAL y Cía.

(DE LA CORPORACION DE REMATADORES)

MAÑANA

Seis casas de habitación y renta, con locales para negocios y deptos.

SOBRE LAS AVENIDAS SAN MARTIN, DONATO ALVAREZ Y JONTE

POR ORDEN JUDICIAL

Av. SAN MARTIN 3434|44
BASE $ 35.606, 66 con 18.500 CEDULAS
Casa habitación, local negocio (panadería) con cuadra, horno y estufa

TERRERO 2150 y 2152
BASE $ 21.734. — CON FACILIDADES
Casa habitación, local negocio (panadería) con cuadra, horno y estufa

TERRERO 2156|58
BASE $ 11.027,32 - CON FACILIDADES
Casa habitación y corralón

TERRERO 1942|46
BASE $ 25.652,66 - CON FACILIDADES
Casa habitación y cuatro departamentos

TERRERO 2126|30
BASE $ 11.370 — CON FACILIDADES
Casa habitación y un departamento

GAVILAN 2271
BASE $ 8.102,66 — CON FACILIDADES
Casa habitación

MAÑANA JUEVES 23 DE AGOSTO, A LAS 15 HORAS, EN NUESTRO HALL

Av. San Martín 3434|44.

Frente imitación piedra. Por el 3434: Zag., puerta cortina metálicas con portillo, patio, cinco habitaciones, cuarto de baño, cocina, otro cuarto de baño, pequeño cuarto, cuadra, horno y estufa. En altos dos hab., patio y galería. Por el 3444: Local panadería con dos vidrieras cristales y cortinas metálicas enrollables, terreno de 8m66 frente NE., 47m60 costado NO., 46m82 costado SE. y 8m75 contrafrente. AD CORPUS.

TERRERO 2150|52, entre San Blas y Médanos. Frente de imitación piedra, puerta central y ventanas laterales con marcos de hierro y cristales, cortinas metálicas enrollables. Por el 2150: Local negocio (panadería). Por el 2152: Zaguán, pequeño altillo, puerta de cortina metálica con portillo, tres habitaciones, galería, pieza depósito, cuadra con puerta, vidriera de madera de dos hojas, horno, estufa, patio, cuarto de baño y en altos dos habitaciones. Terreno que mide 8m66 de frente por 43m45 de fondo en sus costados. AD CORPUS.

TERRERO 2156|58 entre San Blas y Médanos. Por el 2156: Casa de tres habitaciones, patio, cuarto de baño cocina, w. c., en altos pieza de servicio. Por el 2158: Corralón y al fondo un galpón de chapas. Edificada en terreno que mide 8m66 de frente por 43m45 de fondo. AD CORPUS.

TERRERO 1942|46 entre San Matías y Camarones. Por el 1942: Casa de jardín al frente, dos habitaciones, cuarto de baño, cocina y patio. En altos una habitación y terraza. Por el 1946: Cuatro departamentos que cada uno de ellos consta de dos habitaciones, cuarto de baño y cocina, en altos una piecita y terraza. Edificada en terreno que mide 8m66 de frente por 43m45 de fondo. AD CORPUS.

TERRERO 2126|30 entre Médanos y San Blas. Por el 2126: Casa de jardín al frente, dos habitaciones, cuarto de baño, cocina y terraza. Patio y corredor. Por el 2130: Puerta de entrada, dos habitaciones, cuarto de baño, cocina y terraza. Patio y corredor, al fondo una casilla de madera. Edificada en terreno que mide 8m66 de frente por 43m45 de fondo. AD CORPUS.

GAVILAN 2271, entre Médanos y Av. Jonte. Jardín al frente, portón de entrada, dos habitaciones, galería cubierta otra habitación más, cocina, patio, cuarto de baño, w. c. y galponcito. Edificada en terreno que mide 8m66 de frente por 30m73 y 30m76 en sus costados. AD CORPUS.

Ventas ordenadas por el señor juez en lo civil Dr. Arturo C. González, secretaría del Dr. Enrique Giraudy, en autos sucesorios de Don José Fernández. Es condición de venta que las escrituras traslativas de dominio sean otorgadas por el señor escribano Dr. Héctor Elías Gotusso. Seña 8 o|o. Comisión 2 o|o. Inf. en n|ofic., Sarmiento 643, U. T. 31-3924 y 3976.—Juan Cruz Vidal y Cía.

14166 v.22

RUFINO DE ELIZALDE & Cia.

Cangallo 461 — DE LA CORPORACION DE REMATADORES — U. T. 33 - 4517 - 4518 - 4519

HOY

Paraná 134|36. — Casa antigua.
Paraná 150|52. — Casa antigua.
Paraná 621. — En 11.11 x 14.42.
Hortiguera 536. — De habitación.
Hurlingham. — 7693mc.27 (10.258 v. c.).

MAÑANA

Corrientes 1994|96|2000 esq. Ayacucho.
Moreno 2002 esq Sarandí. — De renta.
Terreno. — Obligado 1546.
Petit Hotel. — O'Higgins 1901|15 esq. Sucre.
Concepción Arenal 1578. — 18.01 x 26.20.
Banfield. — Casa con local.
Estados Unidos 1828|32 y Entre Ríos.
Mar del Plata. — Misiones esq. 12.

EN N/CASA, CANGALLO 461 A LAS 15

5816 v.22

Sobre la Plaza del Congreso.

Paraná 134|36 y 150|52. Entre Bmé. Mitre y Cangallo. Dos casas antiguas con opción. En conjunto 24,77 por 53,92. Son dos propiedades de dos plantas cada una que producen buena renta, en terrenos magníficos y en una gran ubicación. A una cuadra de la plaza del Congreso. **Número 134|36.** Mide: 10m55 de frente por 46m70, Casa baja: 11 piezas, baños, cocinas y dep. Casa alta: 12 piezas y dependencias. **No 150|52.** Mide: 10m90 de frente por 46m70 de fondo, teniendo en el costado E. dos pequeños martillos en contra. Con igual distribución que la anterior. Base, $ 70.000, cada propiedad. A plazos.

Hoy miércoles 22 de agosto, a las 15, en n|casa, Cangallo 461. 03708 v.22

En Hurlingham, 7693 m. c.27

(10.258 v.c. 30). Lindando manzana por medio con el Club Hurlingham. A un paso de la estación Parada Kilómetro 15 del tranvía Lacroze y de la estación Hurlingham. Base, $ 0,50 los 75 dec. cdos. (v|c).

Hoy miércoles 22 de agosto, a las 15, en n|casa, Cangallo 461. 03705 v.22

Concepción Arenal 1578 casi

esq. Av. Vértiz. Lindísimo lote con edificio destinado para stud. Al lado mismo de la Av. Vértiz y del Hipódromo. Mide 16m30 (18v01) frente por 47m69 (47v39) en el costado NE. 18m87 (21v78) al SO. y 15m16 (18v42) contrafrente. Sup. 324mc02 (432vc05). Base, pesos 22.000.

El **jueves 23 de agosto,** a las 15 hs., en n|casa, Cangallo 461. 04824 v.23

En Banfield. Casa con local.

Desocupada. Talcahuano 601|11, esquina Arenales. A 4 cuadras de la Avda. Alsina, a 6 de la estación. Local negocio, sala, comedor, 2 dorm., baño, coc y dep. Mide 17m33 (20v.) por 35m46 (40v95). Base, $ 10.000. A plazos.

El **jueves 23 de agosto,** a las 15, en n|casa, Cangallo 461. Se visita de 14 a 17.—Rufino de Elizalde y Cía. 05086 v.23

Corrientes 1994|96|2000 esq. Ayacucho 385|89.—

Magnífica esquina con edificio que produce buena renta, de medidas notables indicadísima para levantar un gran edificio de renta dada su descolante ubicación, a 2 cuadras de la Avda. Callao y frente a la gran Avda. Correntes, de indiscutible valor comercial. Mide según títulos 15m155 (17v10) de frente al Norte s|Corrientes por 25m98 (30v.) s|Ayacucho cuyas medidas hay que deducir la ochava. Base, $ 215.000. Con cédulas.

El **jueves 23 de agosto,** a las 15, en n|casa, Cangallo 461. — Rufino de Elizalde y Cía. 03062 v.23

En Caballito De habitación.

Hortiguera 536. Entre Directorio y J. Bonifacio. A 1 cuadra de la Av. Pedro Goyena y de Emilio Mitre, a 3 del Parque Chacabuco y a 5 de Rivadavia. Barrio moderno, servicio de tranvías y colectivos al frente. Mide: 8m66 por 42m82 de fondo. Tiene 2 hab., comedor, baño, cocina y pieza en alto. Base, $ 11.000. A plazos.

Hoy miércoles 22 de agosto, a las 15 en n|casa, Cangallo 461 04862 v.22

Paraná 621. Espléndido terre-

no. Entre Tucumán y Viamonte. En pleno centro y en un lugar sumamente cotizado por la alta renta que allí se obtiene. A una cuadra de la Avda. Córdoba y de los Tribunales y a 2 de la Avda. Corrientes. De medidas flindísimas, que permiten el mejor proyecto de construcción moderna. Mide: 11.11 por 14.42. Base, $ 50.000

Hoy miércoles 22 de agosto, a las 15, en n|casa, Cangallo 461.—Rufino de Elizalde y Cía. 03707 v.22

Moreno 2002 esq. Sarandí

305. De gran renta, Espléndida propiedad de 8 plantas, hecha a todo costo y con toda clase de detalles del confort moderno. Ubicada en pleno centro y en un lugar donde se obtiene la mejor renta. A 2 cuadras de la Av. Entre Ríos, a 3 de Rivadavia y a 4 de la plaza del Congreso. Con ascensor, calefacción, etc. Está constituída por planta baja con comercial para negocio y dep. y 7 pisos altos, con una amplia y confortable casa habitación por piso. Base, $ 110.000. Con cédulas.

El **jueves 23 de agosto,** a las 15, en n|casa, Cangallo 461. — Rufino de Elizalde y Cía. 03706 v.23

Terreno en Belgrano. Obliga-

do 1546. Entre Pino y Arredondo. A 1 cuadra de Cabildo. Una ubicación inmejorable para levantar la lujosa casa habitación o el edificio de renta. Mide: 8m77 de frente al Norte por 27m32 de fondo. Base, $ 17.000.

El **jueves 23 de agosto,** a las 15, en n|casa, Cangallo 461. — Rufino de Elizalde y Cía. 05083 v.23

Mar del Plata. 1874 m.c. 89

(2500 v. c.) en un lote. En el Parque Luro. Calle Misiones y calle 12. Muy bien ubicado, en un sitio donde se ha formado un conjunto de espléndidos chalets y próximas al mar y al centro de la ciudad. Mide 43m30 (60v.) de frente a Misiones por 43m30 (50v.) a la calle 12. Base, $ 3 los 15 dec. cdos.

El **jueves 23 de agosto,** a las 15, en n|casa, Cangallo 461.—Rufino de Elizalde y Cía. 05084 v.23

En las Barrancas de Belgrano.

Amplio petit hotel. Con entrega inmediata. O'Higgins 1901|15 esq. Sucre. A 2 cuadras de las Barrancas y a 4 de Casbildo. De dos plantas, amplio y de muy cómoda distribución. En terreno de 17m32 por 17m32. Base, $ 42.000, con $ 30.000 en hipoteca.

El **jueves 23 de agosto,** a las 15. en n|casa, Cangallo 461. Visítese. — Rufino de Elizalde y Cía. 05085 v.23

Estados Unidos 1828|32 casi

esq. Av. Entre Ríos. Casa antigua con local. A una cuadra de Independencia. Consta de local al frente, entrada para familias, galpón y numerosas dependencias. Mide 7m577 (8v15) por 58m888 (68v.) de fondo. Base, $ 33.000. A plazos.

El **jueves 23 de agosto,** a las 15, en n|casa, Cangallo 461.—Rufino de Elizalde y Cía. 04861 v.23

En Arrecifes (F. C. C. A.).

Parte del conocido campo de Lynch. 253 hect. de campo flor. Frente al camino que se está pavimentando de Arrecifes a San Pedro y que cuenta con servicio de colectivos, a 3 km. de la estación de embarque km. 45 del F. C. Depietri y a 17 km. de Arrecifes, es decir que tiene los mayores medios de comunicación para la fácil salida de sus productos. Es un campo de primer orden, que, por la gran calidad de sus tierras y aguas, lo destacan entre los más reputados de la zona. Está arrendado con contratos a razón de $ 24 la hectárea, con rebaja. La dirección adquirió un triángulo de 4484 m. c. en una esquina del campo para Estafeta Postal o estación de servicio dada su situación estratégica. Base, $ 450 la hect. A plazos.

El **miércoles 29 de agosto,** a las 15, en n|casa, Cangallo 461. Para revisarlo dirigirse en Arrecifes, al Sr. Pablo Zabaleta. 05517 v.29

Chacabuco 929 entre Carlos

Calvo y Estados Unidos. 17.50 por 70. Con amplio edificio y galpón al fondo. A un paso del centro. Terreno de incomparables medidas, con un amplio frente que produce excelente renta, adaptable para levantar un monumental edificio de renta. Mide 15m155 (17v50) frente al E. por 60m62 (70v.) de fondo. Consta de hall, 2 salas al frente, escritorio, comedor, antecomedor, salón, 3 piezas chicas, patio, 2 baños, 2 piezas chicas, otro salón y un gran galpón de material con cabriadas de hierro, techo de chapas y claraboya. En altos, 4 piezas y dep. Base, $ 72.000. A plazos.

El **miércoles 29 de agosto,** a las 15, en n|casa, Cangallo 461.—Rufino de Elizalde y Cía. 05524 v.29

En Miramar. 28 lotes. Todos

en ubicaciones excepcionales. Sobre la rambla, frente a y el centro comercial de la ciudad. 1o.: Seis lotes en la manzana 11, Sec. 1o., calle Primer Congreso Eucarístico entre 13 y 14 a cuadra del Boul. Marítimo. Base, $ 5 v. c. 2o. lote, 3 manz. SS, Sec. 1o., Avda. Puyrredón entre Legarra y 17. Sobre el centro comercial, almacén, edificio, etc. 3o. Un lote en manz. Bl, Sec. 1o., calle 25 entre 16 (antes 26) y 14 (antes 28), a 1 cuadra de la Rambla y del mar. Base, $ 12 v. c. 6o. Tres lotes en la manz. 1, Sec. 2o., calle 30, entre 13 y 14 (antes 32) y 8 (antes 34), a una cuadra del Boul. Marítimo y rodeado de grandes residencias. Base, $ 10 v. c. 7o. Lote 3, manz. U, Sec. 1o., calle 23 entre 8 (antes 34) y calle 6 (antes 36), a pocos metros de la Avda. Costanera y del mar. Base, $ 12 v. c. Todos los lotes tienen amplios frentes y fondos proporcionados.

El **viernes 24 de agosto,** a las 15, en nuestra casa, Cangallo 461. Inf. en Miramar al Sr. Maximino L. Dalponte.—Rufino de Elizalde y Cía. 05235 v.24

Judicial. San Juan 1053 entre

Bdo. de Irigoyen y Lima. Edificio antiguo en amplio terreno, ubicado en el centro comercial de ese importante barrio, a pocos metros de Bdo. de Irigoyen y de la estación San Juan del subterráneo y a 3 cuadras de la plaza Constitución. Consta de zaguán, 12 habitaciones y otras dependencias. Mide 9m32 de frente por 60m42 de fondo. Base $ 36.000.

El **miércoles 29 de agosto,** a las 15, en n|casa, Cangallo 461. Juez Dr. Maturana, sec. Dr. Delleplane, suc. Rómulo Otamendi. Se hace constar que los títulos son de posesión treintañal y los antecedentes están en secretaría.—Rufino de Elizalde y Cía. 05521 v.29

Judicial. Av. Sáenz y Av.

Cnel. Roca: Beazley 3933 e|Av. Sáenz y Romero. Sobre el gran foco comercial de Nueva Pompeya; a un paso del Bco. Popular Argentino. Mide: 8m66 al Sur; 16m66 al Oeste y 16m82 al Este. 3 hab., baño, cocina, etc. La cocina a supergás y el calefón eléctrico no entran en la venta. Orden del Sr. Juez de 1ra Inst. Dr. Arturo G. González, Secretaría Dr. Enrique Giraudy. Juicio Angelini Juan y Rainoldi de Angelini Margarita. Base, $ 9500 m|n. A cuenta de precio 8 o|o. Comisión 2 o|o.

El **domingo 26 de agosto,** a las 14.30 hs., en la misma.—Solari y Rossi, Cáseros 2844. 4487 v.26

Avda. Díaz Vélez. Con más

de 15 por 72 vs. Superficie 1406 v|c. "Ad corpus". A 1 cdra. del hosp. Italiano, 3 del subte. Anglo y 4 del subte. Corrientes, est. Medrano. Medidas excepcionales para cualquier destino. DIAZ VELEZ 4025-29 e. F. Acuña de Figueroa y Gascón, Base, $ 45 los 75 dms. cds., o sea la v|c.

El **Dgo. 26 de agosto,** a las 15.30, allí. 05788v22

BANCO HIPOTECARIO NACIONAL

**Casa Central 25 de Mayo 221/63 y Av

ADOLFO BULLRICH & Cía. Ltda.

LAS VENTAS DE HOY EN LA 59a. EXPOSICION NACIONAL DE GANADERIA

A LAS 10 HORAS

SHORTHORN: Continúa la venta con el BOX 154, PRIMER PREMIO de "SANTA AURELIA", de Bmé. GINOCCHIO E HIJOS Ltda. (Lotes 141 a 159). Cat. 6ª B.

HOLANDO ARGENTINO: Continúa la venta con el BOX 1004, MENCION PRIMERA de "SANTA ANA", de ANA M. DE BUSSO, continuando por orden de categoría y catálogo.

YEGUARIZOS, RAZA CRIOLLA: Comienza la venta con el RESERVADO CAMPEON, BOX 1228, de "EL CARDAL", de EMILIO SOLANET, continuando por orden de categoría y catálogo.

LINCOLN NEOZELANDES: Continúa la venta con el BRETE 2786, MENCION 5ª, de "LA PICHONA", de CARLOS E. CANDIA, continuando por orden de categoría y catálogo.

MERINO ARGENTINO: Comienza la venta con el BRETE 1519, GRAN CAMPEON de "SAN JOSE", de ESTEBAN ZABALETA, continuando por orden de categoría y catálogo.

DUROC JERSEY: Continúa la venta con el BRETE 3592 de "SANTA CATALINA", de ADELIA MARIA HARILAOS DE OLMOS, continuando por orden de categoría y catálogo.

A LAS 14 HORAS

LOS GRANDES CAMPEONES ABERDEEN ANGUS

INICIANDOSE LA VENTA CON EL GRAN CAMPEON Y CAMPEON DE 2 AÑOS, BOX 836, DE "LA DANESA", DE HIJOS DE JOSE FIRPO SOC. DE RESP. LTDA. RESERVADO DE GRAN CAMPEON Y CAMPEON JUNIOR, BOX 875, DE "LA CASCADA", DE JULIO L. PERKINS. CAMPEON SENIOR, BOX 733, DE "LA DANESA", DE HIJOS DE JOSE FIRPO SOC. DE RESP. LTDA. RESERVADO CAMPEON SENIOR, BOX 713, DE "CHARLES", DE HECTOR M. GUERRERO, Y RESERVADO CAMPEON 2 AÑOS, BOX 766, DE "CURAMALAN", DE S. A. ESTANCIAS HOULDER CURAMALAN LTDA., y (lotes 689 a 765), Cat. 1ª A a 5ª B

SHORTHORN: Continúa la venta con el BOX 166, SEGUNDO PREMIO de "EL CENTINELA", de JUAN ELISSONDO. (Lotes 160 a 232). Cat. 6ª C a 7ª A.

LINCOLN NEOZELANDES: Continúa la venta iniciada por la mañana.

MERINO ARGENTINO: Continúa la venta iniciada por la mañana.

DUROC JERSEY: Continúa la venta iniciada por la mañana.

AVES: Continúa la venta jaulas 694 a 906, Pollas R. Island Red y Wyandotte blanca.

Otros informes en n|Casa, Av. Alem 1950, o en n|escritorio en la Exposición, U. T. 71 - 1581.

ADOLFO BULLRICH & Cía. Ltda.

CABAÑA **La Danesa** CANALS, F. C. C. A.

ABERDEEN ANGUS DE HIJOS DE JOSE FIRPO

OBTIENE EN LA 59ª EXPOSICION NACIONAL DE GANADERIA

GRAN CAMPEON y CAMPEON 2 AÑOS

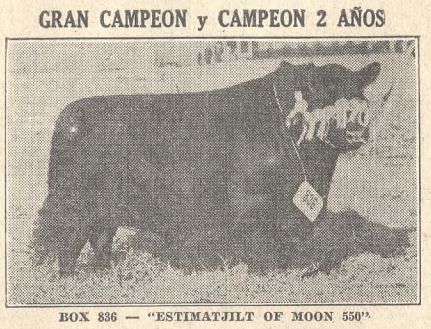

BOX 836 — "ESTIMATJILT OF MOON 550"

CAMPEON SENIOR

BOX 733 — "CASTLECRAIG OF MOON 507"

PREMIO CONJUNTO DE TRES
PREMIO CONJUNTO DE OCHO
7 PRIMEROS PREMIOS
2 SEGUNDOS PREMIOS

5 TERCEROS PREMIOS
2 CUARTOS PREMIOS
3 QUINTOS PREMIOS
5 MENCIONES

LA VENTA SE INICIARA HOY A LAS 14 Hs.

v.22

23ª EXPOSICION

SHORTHORN

TOROS de PEDIGREE a CORRAL

EN

SAN JUSTO, F. C. O.

EL LUNES 27 de AGOSTO, a las 14.30 horas

ASOCIACION ARGENTINA CRIADORES DE SHORTHORN

Con el patrocinio de la Sociedad Rural Argentina

v.22

Especial de novillos, en General Villegas, F. C. O.—
El martes 11 de septiembre. v-s-1

PAVOS

de "Los Maizales"
de la Suc. Julio A. García

Muy buen lote de 25 pavos y 10 pavas M. Bronceados; se rematarán:
En n|patio Av. ALEM 1950. El Lunes 27 de Agosto, 14.30 hs.

Haciendas en Ameghino, F. C. Oeste.—
El sábado 1º de septiembre v.A.28

Haciendas en Pila, Est. Lezama, F. C. S.—
El miércoles 29 de agosto, 12 hs. v-27

SHORTHORN DE

Santamarina

de "LAS HERAS" y "COLINA"

PEDIGREE Y PURO POR CRUZA

en "LA SOFIA" - Monte Grande, F.C.S.

200 Toros

150 Vaquillonas

SE REMATARAN:

EL VIERNES 31 DE AGOSTO, a las 13.30 hs.

Informes y catálogos en n|Casa, Av. L. N. Alem 1950, o a ENRIQUE SANTAMARINA E HIJOS S. R. L., Victoria 746, U. T. 34 Defensa 0801

4924 v.22 ADOLFO BULLRICH y Cía. Ltda.

PADRILLOS PERCHERON

de "LA UNION", del Sr. JACINTO RUIZ GUIÑAZU

6 padrillos percherón p. p. cruza

Se rematarán

EL MARTES 28 DE AGOSTO, a las 14.30 horas

EN N|PATIO Av. ALEM 1950

v.22

---

300 REPRODUCTORES A CAMPO

de LEONARDO PEREYRA

EL **29** DE AGOSTO

13 HS.

Se rematarán en

"SAN JUAN" - PEREYRA, F.C.S.

75 TOROS HEREFORD DE PEDIGREE
28 VAQ. HEREFORD DE PEDIGREE
103 TOROS HEREFORD Puros, no inscriptos
34 VAQ. HEREFORD Puras, no inscriptas
60 TOROS SHORTHORN DE PEDIGREE
1 TORO y 2 VAQ. Pedigree Schwyz Brune

v.22 ADOLFO BULLRICH y Cía. Ltda.

PADRILLOS ARABES

3 padrillos puros de pedigree, de la Cabaña "El Rincón" del Dr. Oscar Milberg. — Se rematarán:

EL MARTES 28 DE AGOSTO, a las 14.30 horas

EN N|PATIO Av. ALEM 1950 v.22

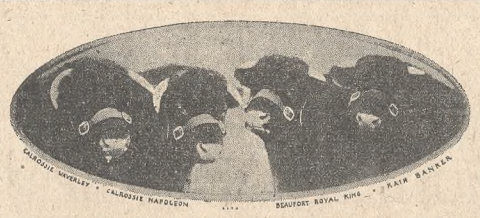

SHORTHORN de BONADEO

REMATE ANUAL

en HUANCHILLA, F.C.P., el MIERCOLES 5 de SEPTIEMBRE

v.22 Adolfo Bullrich & Cía. Ltda.

ROMNEY MARSH y HAMPSHIRE DOWN

Importados de Inglaterra

Carneros y borregos R. Marsh, importados por Wm. Candy; 14 borregos H. Down, importados por Hugh S. Black y Shepherd & Cía. — *Se rematarán*

EN N|PATIO, Av. ALEM 1950

EL LUNES 3 DE SEPTIEMBRE — 14.30 horas

v.22

SHORTHORN y HEREFORD

de DUGGAN

De las Cabañas "SITTYTON" y "SAN JUAN"

SHORTHORN	HEREFORD
50 toros pedigree	25 toros pedigree
30 vaq. pedigree	15 vaq. pedigree
100 toros p.p. cruza	180 toros p.p. cruza

SE REMATARAN:

En la Cabaña "SITTYTON"
en Est. DUGGAN, F.C.C.A.
EL SABADO 1o. DE SEPTIEMBRE

Solicite catálogo en n|Casa Av. Alem 1950. v.22

COMPRAS DE GANADO EN LAS ESTANCIAS

De acuerdo con las comunicaciones recibidas en la Junta Nacional de Carnes, las compras de ganado "a recibir" efectuadas por los frigoríficos directamente en las estancias durante las últimas 24 horas fueron: 5319 bovinos, 5846 ovinos y 17.929 porcinos, con la siguiente clasificación y precio:

Cabezas	Precio	Vendedores	A embarcar en	A recibir
Anglo				
40 Nov.	A fijar	J. F. Diaz e Hijos Ltda.	Asturias	19|8|45
25 Nov.	A fijar	Evarb S. Com. de Resp. Ltda.	E. Perkins	20|8|45
24 Nov.	A fijar	Evarb S. Com. de Resp. Ltda.	E. Perkins	20|8|45
25 Nov.	A fijar	Manlio Olivari	G. Belgrano	19|8|45
25 Nov.	A fijar	E. M. Zemborain	El Triunfo	21|8|45
Bovril Ltda.				
800 Nov.	0,2600 (1)	H. Rinesi	Corrientes	24|8|45
300 Nov.	0,2800 (1)	H. Rinesi	Corrientes	1|9|45
600 Nov.	A fijar (2)	Est. Arg. de Bovril Ltda.	Montegaudo	24|8|45
Corporación				
130 Nov.	0,3200 (3)	B. Fernández	Gualeguaychú	18|8|45
46 Nov.	0,3600 (3)	J. Zapico	Q. Quemú	21|8|45
Smithfield				
19 Nov.	A fijar	D. A. Marcó	Galarza	18|8|45
Swift La Plata				
21 Nov.	A fijar	P. E. Andant	Andant	21|8|45
63 Nov.	A fijar	P. E. Andant	Andant	21|8|45
72 Nov.	A fijar	Lafuente Hnos.	Gunther	23|8|45
50 Nov.	A fijar	E. F. de Manny y R. J. Murphy	Cambaceres	23|8|45
440 Nov.	A fijar	J. G. Herran	Roberts	25|8|45
240 Nov.	A fijar	O. T. R. Bazá	Roberts	25|8|45
44 Nov.	A fijar	Fortines Ag. Gen. S. A.	Fatraló	26|8|45
40 Nov.	A fijar	Fortines Ag. Gen. S. A.	Fatraló	26|8|45
336 Nov.	A fijar	S. de A. Unzué	Fatraló	26|8|45
105 Nov.	A fijar	S. A. Ests. Querandíes	Fatraló	26|8|45
600 Nov.	A fijar	S. A. Gan. La Constancia	A. Castellanos	25|8|45
Swift Rosario				
25 Nov.	A fijar	A. Blanc e Hijos	Carlota	27|8|45
75 Nov.	A fijar	C. B. de Bonet e Hijos	Carlota	27|8|45
231 Nov.	0,2300 (1)	E. Bonnet	Formosa	15|8|45
60 Nov.	0,3300 (3)	C. S. Podio	Recreo	16|8|45
Wilson				
25 Nov.	A fijar	A. P. Sarciat	Udaquiola	21|8|45
31 Nov.	A fijar	A. M. Cuzzoni	Reimo	22|8|45
70 Nov.	A fijar	J. Olcoz	M. Lucila	22|8|45
La Negra				
110 Nov.	A fijar	Hermida Coulin y Cía.	C. Granada	22|8|45
60 Nov.	A fijar	L. Laharrague	G. Moreno	18|8|45
66 Nov.	A fijar	J. A. Harriet	G. Moreno	18|8|45
22 Nov.	A fijar	J. A. Harriet	S. Mauricio	18|8|45
66 Nov.	A fijar	J. A. Harriet	América	18|8|45

(1) Precio garantido sobre balanza del lugar, siempre que dichos precios no sean superados por el resultante de la liquidación de la tropa sobre la base de la clasificación y tipificación de las carnes.

(2) 29 cts. por kilo vivo si el promedio de peso es inferior a 360 kilos; 30 cts. si pesan entre 360 y 420 kilos, y 31 cts. si pesan más de 420 kilos; siempre que dichos precios no sean superados por el resultante de la liquidación de la tropa sobre la base de la clasificación y tipificación de las carnes.

(3) Precio garantido que se abonará al productor si no es superado por el resultante de la liquidación de la tropa sobre la base de la clasific. y tipific. de las carnes.

DIVERSAS CLASIFICACIONES

Cabezas	Precio	Peso	Vendedores	A embarc. en	A recib.	Clasific.
Swift Rosario						
230 Vac.	0,1900	s. r.	E. Bonnet	P. Pilagá	15|8|45	Consumo
95 Tor.	0,1900	s. r.	E. Bonnet	P. Pilagá	15|8|45	Consumo
225 Per.	0,2800	120 k.	E. Bonnet	P. Pilagá	15|8|45	Conserva

La Negra

25 Nvt.	0,4000	s. r.	M. L. B. de Menvielle	Azul	13|8|45	Conserva

(*) Compras efectuadas a pesar sobre balanza en Totoras (Formosa).

LIQUIDACIONES CORRESP. A TROPAS DE NOVILLOS COMPRADOS "A FIJAR PRECIO", RECIBIDAS EL 20 DE AGOSTO DE 1945 Y COMPRENDIDAS EN EL REGIMEN DEL DECRETO 103.181 DEL 16/10/41

Núm. de cabezas	Fecha de faena	Vendedores	Procedencia	PROMEDIO de peso	PROMEDIO m$n. kg. vivo	PROMEDIO m$n. por cab.	Rendimiento o/o
Armour							
84	14|8|45	P. Inchauspe y Hnos.	9 de Julio	491	0,3840	188,47	64,6
500	14|8|45	Aguirre Hnos.	Rivadavia	560	0,3900	218,58	65,8
Corporación							
59	6|8|45	F. Greissing	Gualeguaychú	429	0,3300*	141,68	53,3
42	7|8|45	Est. San Pedro	G. Villegas	470	0,3600*	169,37	61,7
50	7|8|45	J. A. Odria	A. Alsina	474	0,3699	175,44	62,8
42	7|8|45	P. Delaclaux	C. Tejedor	467	0,3600*	168,17	63,2
400	7|8|45	S. A. Pereda Ltda.	Gualeguaychú	515	0,3300*	169,87	58,7
39	8|8|45	P. A. Benetti	Gualeguaychú	487	0,3300*	160,82	57,9
52	8|8|45	T. Huarte	Azul	506	0,3600*	182,22	62,0
100	8|8|45	J. Pérez y Hnos.	Bolívar	504	0,3600*	181,40	61,1
69	8|8|45	G. Alvarez y Cía.	Pellegrini	553	0,3755	207,75	64,8
Gualeguaychú							
20	16|8|45	J. B. Coronel y Cía.	Gualeguay	487	0,3685	179,29	63,4
40	16|8|45	G. O. Ortega	Gualeguay	477	0,3528	168,30	61,9
80	16|8|45	H. A. Martínez	Gualeguaychú	514	0,3418	175,73	60,4
22	16|8|45	T. S. y J. Ansalas	Gualeguaychú	530	0,3423	181,24	61,5
30	16|8|45	Amadeo De Zan	Gualeguaychú	492	0,3782	186,09	61,8
70	16|8|45	Amadeo De Zan	Gualeguaychú	947	0,3428	170,87	60,8
50	16|8|45	Arturo De Zan	Gualeguaychú	488	0,3505	170,96	60,6
10	16|8|45	Suc. L. Secchi	Gualeguaychú	519	0,3660	189,93	62,1
20	16|8|45	C. Mihura	Nogoyá	453	0,3760	170,15	63,2
La Blanca							
42	13|8|45	A. Mazzino	Pellegrini	562	0,3732	209,73	65,5
88	13|8|45	Suc. J. Azumendi e hs.	Q. Quemú	503	0,3920	197,12	64,4
Smithfield							
100	10|8|45	Salzar Hnos.	Gualeguay	491	0,3845	188,66	63,1
96	14|8|45	R. y P. Schiele	M. Juárez	487	0,3758	182,96	64,5
200	14|8|45	M. Berisso e hjs.	Gualeguay	538	0,3407	183,32	62,2
576	14|8|45	Soc. J. Montes e hs.	Pellegrini	545	0,3841	209,16	65,2
46	14|8|45	S. A. Mol. Monlezún	J. Ceiman	592	0,3707	219,48	64,6
Swift La Plata							
84	7|8|45	M. Presso	Rivadavia	506	0,3865	195,67	66,4
75	7|8|45	M. R. Dugua	Rivadavia	491	0,3807	187,01	65,1
440	8|8|45	Corbett Hnos.	C. Casares	488	0,3815	186,11	64,1
50	8|8|45	P. de Achával	Guamini	489	0,3857	188,67	65,2
149	8|8|45	J. A. Díaz	C. Pringles	433	0,3572	154,78	65,1
50	8|8|45	J. E. Huarte	Azul	505	0,3771	190,27	64,0
150	8|8|45	J. E. Huarte	Azul	539	0,3683	198,38	64,0
190	9|8|45	L. Scala y Cía.	C. Rivadavia	535	0,3926	210,02	66,0
200	9|8|45	B. L. Duggan	G. Villegas	520	0,3945	205,06	65,0
82	9|8|45	V. G. Kennard	G. Villegas	549	0,4212	231,30	68,8
21	9|8|45	S. J. Kennard	G. Villegas	547	0,4148	226,96	68,8
19	9|8|45	B. L. Duggan	G. Villegas	647	0,3859	249,83	66,8
210	9|8|45	J. Salvaneschi y Cía.	G. Villegas	521	0,3980	207,35	66,4
Swift Rosario							
237	1|8|45	Suc. R. de O. y Viñar	S. Cristóbal	500	0,3179	158,88	58,5
100	1|8|45	J. M. Bartiche	Iriondo	449	0,3158	141,74	58,0
41	1|8|45	R. P. Barrionuevo	Minas	298	0,2649	79,01	52,2

(*) Precio garantizado por la empresa que supera el resultante de aplicar los precios básicos según calidad.

OVINOS

Los 5846 ovinos comprados a fijar precio después del sacrificio se distribuyen así: La Negra, 364; Smithfield, 2042, y Swift La Plata, 3440.

LIQUIDACIONES CORRESPONDIENTES A TROPAS DE OVINOS COMPRADOS "A FIJAR PRECIO", RECIBIDAS EL 21 DE AGOSTO DE 1945

Cabezas	Vendedores	Procedencia	Precio p. cabeza	Promedio de peso	Clasificación
Smithfield					
77	M. E. Berisso e hjs.	C. Redonda	13,90	25	Capones
101	M. E. Berisso e hjs.	C. Redonda	15,50	21	Corderos
20	G. Ortegosa y Cía.	Tala	13,80	25	Capones
115	G. Ortegosa y Cía.	Tala	14,80	19	Corderos

Corporación

Faenadas en el Frig. Cuatreros

402	F. Cuchacovich	Tornquist	7,83	14	Corderos
28	F. Cuchacovich	Tornquist	12,59	25	Capones
7	F. Cuchacovich	Tornquist	11,04	25	Ovejas
4	F. Cuchacovich	Tornquist	9,98	33	Carneros
279	Suc. J. Dithurbide	Corti	10,66	18	Corderos
84	Suc. J. Dithurbide	Corti	12,44	25	Capones
44	Suc. J. Dithurbide	Corti	13,50	29	Ovejas
17	J. Agomennoni	B. Blanca	11,74	20	Corderos
26	J. Agomennoni	B. Blanca	13,21	26	Capones
1	J. Agomennoni	B. Blanca	15,—	50	Carnero
55	J. Agomennoni	B. Blanca	16,85	47	Ovejas

Faenadas en Gualeguaychú

97	J. E. y E. Goldaracena	Gualeguaychú	14,50	19	Corderos
11	J. E. y E. Goldaracena	Gualeguaychú	14,21	26	Capones
12	J. E. y E. Goldaracena	Gualeguaychú	11,80	23	Ovejas
43	P. M. Giachello	Gualeguaychú	14,04	18	Corderos
12	P. M. Giachello	Gualeguaychú	13,21	24	Capones

La Blanca

129	Garat Hnos.	C. Dorrego	13,34	30	Ovejas
40	Garat Hnos.	C. Dorrego	15,—	19	Borregos
200	Torre hijos y Cía.	Puán	17,—	26	Borregos
520	Torre hijos y Cía.	Puán	15,80	21	Borregos
63	Torre hijos y Cía.	Puán	16,—	43	Ovejas
12	Torre hijos y Cía.	Puán	14,50	38	Carneros

Swift La Plata

220	F. B. Carrere	Huanguelen	12,80	17	Corderos
91	F. B. Carrere	Huanguelen	12,80	16	Capones
60	F. B. Carrere	Huanguelen	12,80	17	Ovejas
227	D. Lanceri	Pringles	16,90	19	Corderos
163	D. Lanceri	Pringles	16,90	23	Capones
25	D. Lanceri	Pringles	16,90	20	Ovejas

P O R C I N O S

Los 17.929 porcinos comprados a fijar precio después del sacrificio se distribuyen de la siguiente manera: Anglo 1663, Armour 1280, La Negra 3706, Swift La Plata 2668, Swift Rosario 7055 y Wilson 1557 cabezas.

LIQUIDACIONES CORRESPONDIENTES A TROPAS DE PORCINOS COMPRADOS "A FIJAR PRECIO", RECIBIDAS EL 21 DE AGOSTO DE 1945

Núm. de cabezas	Fecha de sacrific.	Vendedores	Procedencia	Prec. k. vivo (*) Máximo en m$n.	Prec. k. vivo (*) Promed. en m$n.	Promedio de peso	Rendimiento o/o
Anglo							
79	10|8|45	Giuliano Hnos.	Elena	0,4800	0,4666	106	80,13
95	10|8|45	Busso y Miori	Chacabuco	0,4800	0,4777	103	79,17
Armour							
30	8|8|45	M. Blanco	Alberti	0,4800	0,4445	151	80,46
507	8|8|45	Nelson Hnos.	Chacabuco	0,4800	0,4417	100	77,31
70	8|8|45	A. y L. Galassi	Lobos	0,4800	0,4682	97	78,14
61	8|8|45	F. M. de Oca	Necochea	0,4600	0,3785	64	72,86
30	8|8|45	C. R. Palacios	G. Lamadrid	0,4800	0,4448	107	77,57
84	8|8|45	Berti Hnos. y Cía.	25 de Mayo	0,4800	0,4667	105	76,54
70	8|8|45	F. Lerga	Bolívar	0,4800	0,4187	95	76,69
77	8|8|45	A. Castaños	25 de Mayo	0,4800	0,4389	100	78,98
155	8|8|45	J. Cortes	Bolívar	0,4800	0,4430	82	77,84
152	9|8|45	Romo y Poveda	Casbas	0,4800	0,4709	98	77,45
29	9|8|45	J. Benito y Cía.	9 de Julio	0,4800	0,4669	94	78,72
65	9|8|45	Coop. Ag. de R. Pérez	R. Pérez	0,4800	0,4549	107	79,03
85	9|8|45	E. Acerbo	Guamini	0,4800	0,4609	82	83,19
80	9|8|45	G. Giache	R. Pérez	0,4800	0,4503	97	76,09
68	9|8|45	M. Pérez	Bergamino	0,4800	0,4653	96	77,76
114	9|8|45	Castellani Hnos.	Saladillo	0,4800	0,4684	99	78,71
30	9|8|45	J. Troncoso	R. Pérez	0,4800	0,4703	121	75,87
Swift Rosario							
127	10|8|45	J. Figoseco (h.)	C. Pellegrini	0,4800	0,4313	81	78,62
143	10|8|45	A. Antonacci	Bersabevú	0,4800	0,4224	95	73,02
150	10|8|45	G. Fujol	S. Genaro	0,4800	0,4477	84	78,70
147	10|8|45	L. P. Brocca	Centeno	0,4800	0,4457	101	78,96
161	10|8|45	Castagno Hnos.	M. Buey	0,4800	0,4238	97	75,24
144	10|8|45	A. M. Imola	Iturbide	0,4800	0,4401	93	77,78
182	10|8|45	G. Ruiz	L. Rosas	0,4800	0,4240	98	76,65
249	10|8|45	Bertone Hnos.	Bersabevú	0,4800	0,4245	105	76,02
69	10|8|45	L. y H. Olbier	C. Alta	0,4800	0,4492	105	77,24
109	10|8|45	L. Bura	Rosario	0,4800	0,4344	107	76,44
La Negra							
120	13|8|45	D. Tortone e hjs.	M. Nievas	0,4800	0,4641	120	82,92
174	13|8|45	M. Medriano	Dennehy	0,4800	0,4580	76	74,59
50	13|8|45	N. De Marco	R. Pérez	0,4800	0,4562	113	81,62
43	13|8|45	R. Oregui	Chacabuco	0,4800	0,4672	105	80,02
140	14|8|45	C. P. D'Andrea	Sampacho	0,4800	0,4662	101	80,67
88	14|8|45	M. C. Costamagna	G. López	0,4800	0,4607	108	75,06
52	14|8|45	S. Arcelus	B. Mitre	0,4800	0,4577	92	78,20
59	14|8|45	J. Targize	B. Mitre	0,4800	0,4125	102	76,48
78	14|8|45	S. Pereyra	R. Pérez	0,4800	0,4586	85	78,87
220	14|8|45	J. D. Piovano Hnos.	L. Junturas	0,4800	0,4701	85	76,51
70	14|8|45	J. Carassai	Oliva	0,4800	0,4591	99	80,74
81	14|8|45	V. Bava	Rojas	0,4800	0,4634	84	89,93
997	14|8|45	Tancredi Hnos.	Bragado	0,4800	0,4446	80	76,80
Smithfield							
145	7|8|45	A. Gasó	Holmberg	0,4700	0,4466	105	83,70
170	7|8|45	E. Giorgetti	Ordoñez	0,4700	0,4198	91	78,50
303	7|8|45	E. y B. Ritta	R. Cuarto	0,4700	0,4585	104	82,28
149	9|8|45	F. J. Abrile	Hernando	0,4700	0,4298	88	76,13
20	9|8|45	J. A. Ravagnani	Rojas	0,4700	0,4684	102	79,77
107	9|8|45	C. Miranda	Salto	0,4700	0,4387	92	80,87
Swift La Plata							
30	8|8|45	M. Miranda	Salto	0,4700	0,4630	129	81,48
308	8|8|45	P. Polarolo	G. O'Brien	0,4700	0,4571	85	80,30
87	8|8|45	F. B. O'Grady	L. Talas	0,4700	0,4673	110	81,13
180	9|8|45	A. Castro	Bragado	0,4700	0,4456	80	80,33
75	9|8|45	E. Aime	A. María	0,4700	0,4470	85	80,84
30	9|8|45	F. Moschella	Etcheverry	0,4700	0,4502	99	78,95
159	9|8|45	I. R. Irigoitia	Bragado	0,4700	0,4571	95	78,39
70	9|8|45	A. Guerrero	Pehuajó	0,4700	0,4540	88	82,27
164	9|8|45	G. y Alessia Hnos.	Rosario	0,4800	0,4674	95	80,40
80	9|8|45	N. Copello	Lincoln	0,4700	0,4505	77	81,87
148	9|8|45	G. y Villacervos	12 Octubre	0,4800	0,4279	78	78,83
160	9|8|45	G. y Villacervos	12 Octubre	0,4700	0,4486	78	80,75
150	9|8|45	N.ª F. Danessa	J. F. Ibarra	0,4700	0,4476	114	83,68
Wilson							
295	13|8|45	A. Gasó	R. Cuarto	0,4900	0,4735	110	80,06
340	13|8|45	E. Peñalba	L. Toldos	0,4900	0,4662	96	77,01
155	13|8|45	C. Gatti	Saladillo	0,4900	0,4774	85	78,13
151	13|8|45	Falasco Hnos.	D. Carril	0,4900	0,4613	93	77,96
149	13|8|45	A. Cortes	Baile	0,4800	0,4621	101	78,61
67	13|8|45	L. Castro	Morea	0,4900	0,4186	104	77,11

(*) Para determinar los promedios se incluyen decomisos y rechazos y se excluyen los muertos.

MERCADO DE LINIERS

No ofreció cambios dignos de mención la plaza de haciendas de consumo, al realizarse sus negocios durante la mañana del jueves. Por lo tanto cabe consignar que los precios obtenidos en la generalidad de las ofertas continuaron estimándose satisfactorios.

Los distintos compradores al actuar sobre ofertas de novillos de exportación, lo hicieron sin hacer distingos de peso, pagando durante todas las horas de venta cotizaciones que siguieron ascensos sobre los obtenidos la víspera.

Las cotizaciones más altas fueron las siguientes: novillos, $ 0,396 por 14 cabezas muy especiales, con 504 kilos, y pesos 0,394 por 19 cabeza sid., con 568 kilos; novillos livianos, $ 0,394 por 15 y 10 cabezas id., con 488 y 452 kilos; novillos consumo, $ 0,418 por 10 cabezas id., con 420 kilos; novillitos, $ 0,472 por 10 cabezas id., con 283 kilos; vacas, pesos 0,362 por 14 y 10 cabezas id., con 414 y 435 kilos; vaquillonas, $ 0,482 por 26 cabezas id., con 270 kilos; terneros, $ 0,50 por 20 y 15 cabezas id., con 235 y 219 kilos, y mamones, $ 0,58 por 22 cabezas id., con 120 kilos.

La entrada de ayer en este mercado fué de 3141 novillos, 1514 vacas y 2894 terneros. Total, 7549 animales.

El consumo local adquirió 4541 cabezas, para matar afuera 903 para invernar 47 y 1675 para los frigoríficos. Sin vender quedaron 475 cabezas, contra 851 de la víspera.

Los vagones esperados hoy en este mercado suman 354, de los cuales 286 corresponden al F. C. Oeste, 45 a la Compañía General y 23 al F. C. Midland. Fuera de hora entraron ayer 32 vagones.

Los precios extremos son los siguientes:

Nov. muy esp. frig.	$ 0,358 a	0,396
Nov. id. livianos	" 0,378 "	0,394
Nov pesados	" 0,362 "	0,394
Nov consumo	" 0,38 "	0,418
Novtos. consumo	" 0,366 "	0,472
Vacas consumo	" 0,34 "	0,362
Vacas pes. y de grasa	" 0,322 "	0,332
Vacas viejas y conserva	" 0,188 "	0,246
Vaq. consumo	" 0,356 "	0,482
Terneros consumo	" 0,32 "	0,50
Terneros mamones	" 0,35 "	0,58
Toros y torunos	" 0,284 "	0,32

Operaron los frigoríficos en el orden siguiente: Armour 424, Swift 335, Wilson

---

NATATORIOS

"ADAM"

p. clubs, estancias y resid. verraniegas

AGUADAS - BAÑADEROS

MANGAS - BRETES y CORRALES

Foll. ilustr.

A. VICTOR ADAM y Cía.

Caracas 3520 - U. T. 51 Urquiza 7835

Pedro D. Duhalde y Cía.

EN PEHUAJO, F.C.O. y Pcial.

2000 VACUNOS

EL SABADO 25 (13 hs.)

Incluso: 350 novillos Shorthorn de 12 a 14 meses muy buena clase y estado. Informes: En n|escritorios en Pehuajó, F.C.O. y Pcial. U. T. 220, y en Buenos Aires, Avda. Pte. R. Sáenz Peña 501. U. T. 33 Avda. 7430.

JUAN M. GIGENA

800 vacunos 800

En Los Cardales, F. C. C. A.

El viernes 24 de agosto, a las 14 hs. Invernada nueva en novillitos y vaquillonas, vacas con y sin cría, consumo especial y lecheras. Inf. a U. T. Los Cardales 13. Tren de Retiro a las 13 hs. —Juan M. Gigena. 33456 v.24

ESTEBAN ETCHEPAREBORDA

Díaz Vélez 5236 - U. T. 60 - 0071

MAÑANA

A LAS 14 Hs.

Rematará:

20 muy buenos potros pesados, mansos de abajo; 20 especiales caballos y yeguas de tiro en arado, caballos diversos, una chata de cajón armada, carros, carruajes, lonas, arneses, 1 caballo tostado de silla, etc. v.22

SHORTHORN

de

"SAN JOSE"

del Sr. Jorge A. Santamarina

EN TANDIL

El Sábado 1° de Septiembre

200 TOROS

(60 DE PED. y 140 P. P. C.)

Criados a campo

TREN: De Constitución el Viernes 31 de Agosto a las 21.10. Regreso el día del remate a las 23.55 desde Balcarce, a donde serán trasladados en automóvil. De Tandil el domingo 2 a las 8.35 o lunes 3 a las 0.15 que llegan a Plaza a las 18.42 y 8.15.

Sucesores de Brivio & Cía.

S. R. L. — Cap. $ 150.000

9 de Julio 629, Tandil - U. T. 65

5595 v.25

SOCIEDAD RURAL DE RIO CUARTO

XI EXPOSICION GANADERA — INAUGURACION EL SABADO 1°. DE SEPTIEMBRE, a las 15 horas

368 REPRODUCTORES BOVINOS — **156** OVINOS

57 VAQUILLONAS — **75** PORCINOS

DETALLE DE REPRODUCTORES

20 toros Shorthorn de pedigree a galpón; 1 toro Aberdeen Angus de pedigree a galpón; 2 toros Holando Argentino de pedigree a galpón; 3 toros Shorthorn no inscriptos, a galpón; 75 toros Shorthorn de pedigree, a corral; 18 toros Aberdeen Angus de pedigree a corral; 189 toros Shorthorn no inscriptos, a corral; 48 toros Aberdeen Angus no inscriptos, a corral; 9 toros Hereford no inscriptos, a corral; 3 toros Holando Argentino no inscriptos, a corral; 39 toros Shorthorn Lechero no inscriptos, a corral; 18 vaquillonas Shorthorn de pedigree, a corral; 9 vaquillonas Aberdeen Angus de pedigree, a corral; 30 vaquillonas Shorthorn no inscriptas, a corral; 5 padrillos Percherón puros, a galpón; 10 asnales de raza Ausetana; 43 ovinos Lincoln de pedigree; 10 ovinos Hampshire Down de pedigree; 3 ovinos Lincoln no inscriptos; 63 ovinos Hampshire Down no inscriptos; 18 ovinos Merino Argentino no inscriptos; 10 ovinos Corriedale no inscriptos; 6 ovinos Romney Marsh no inscriptos; 2 caprinos Angora; 1 caprino Anglo Nubian; 70 porcinos Duroc Jersey (machos y hembras); 8 porcinos Poland China; 227 aves de distintas especies y razas; 6 conejos; 1 casal Nutrias; 3 caninos Fox Terrier.

DE LAS SIGUIENTES CABAÑAS

Guillermo A. Séré e Hijos, "Santa Angela"; Gustavo C. Torres, "La Arcadia"; Martín y Luis Ballario, "La Elsita"; Llorente Hnos., "Cariló"; Carlos M. Fernández Nessi, "La Sylvia"; Suc. Gonzalo Sáenz, "San Gonzalo"; Carlos D. Courel, "San Nicolás"; Carlos Valerdi, "La Angélica"; Compañía Pastoril-Agrícola, "El Consuelo"; Vincenti Hnos. y Cía., "La Nelly"; José A. Rosso, "San Lorenzo"; José Mouriño, "María Isabel"; Miguel Angel Cárcano, "Ana María"; Leonardo Benvenuto, "Santo Domingo"; Luis P. Dellarossa, "San Luis"; Santiago Grierson, "Santa Inés"; Elicegui Hnos., "Laguna Clara"; Emilio J. Ciscagne, "El Carmen"; Gustavo A. Torres Lacroze, "Sol de Mayo"; Mario Copello, S. R. Ltda., "Los Esquineros"; Magnole y Eyherachar, S. R. Ltda., "Cabaña Pincen"; José Gardién, "Norma"; Vicente Nicolau Roig, "La Catalina"; López Llames Hnos. y Cía., "El Recreo"; Bridger Hnos., S. R. Ltda., "Bentworth"; Pedro J. Provensal, "Los Diques"; Juan Elordy e Hijo, S. R. Ltda. "Fortín República"; Umberto T. Zanón, "El Porvenir"; Bartolo Rosso, "La Dina"; José María Albizury e Hijos, "San José"; Héctor M. Reynal, "San Alberto"; Dalmasso Hnos., "La Palmira"; Macagno Hnos., "La Dicha"; Suc. Domingo Barnetche, "La María", Leonardo Máspero, "Santa Teresa"; S. A. Mosso Hno. Ltda., "Estancia Mosso"; Esteban Lazzatti, "San Carlos"; Luis Cabrini, "La Josefina"; Caviglisso Bolati Hnos., "Santa Rosa", Miguel Garetto, "La Margarita"; Suc. Constantino Arburúa, "Aldekoy"; Fernando y Marcelo Ramallo, "La Adelaida"; Juan B. Chesta, "La Margarita"; Manuel R. Méndez y Hnos., "La Valentina"; Pedro Garetto, "María Catalina"; Caviglisso Hnos., "El Paraisito"; Pedro Moressi, "El Espinillal"; M. G. y R. J. Grant, "La Elena"; Jacinto Curletto, "La Providencia"; Antonio y Alberto Salazar, "La Irma"; Miguel Scott, "San José"; Raúl P. Bernard, "La Querencia"; A. y L. de de La Prida e Hijos, "Los Dos Hermanos"; José R. Nievas, "La Granja"; Jorge de Lara, "Aconcagua"; José G. Resle (hijo), "El Consuelo"; Agustín Angeletti, "Las Ensenadas"; Nicolás Allende, "La Celina"; Miguel V. Ferrero, "María Lucía"; A. Schmid e Hijo, "La Ida"; Angel C. Moyetta, "Don Bernardo"; Bartolo Garetto, "Ana Teresa"; Luis Mugnaini, "Tres Arroyos"; Adelia María Harilaos de Olmos, "Santa Catalina"; Guillermo F. Becker, "La Gloria"; Margarita Provensal de Remedi, "Criadero Adriana"; Sergio D. Magrini, "El Jarro"; Bertero Hnos., "Mariot"; Guillermo Friedrich, "Ollantay"; Jacinto Tosatto, "La Flora"; Percy T. Sutton, "Midway"; Rafael Gonel, "El Progreso"; Osvaldo Ferrero Hnos., "El Clarín"; Félix Buttiero, "Santa María"; Serafín F rezzi y Cía., "La Severina". Informes, Alvear 1000 - U. T. 857 - Río Cuarto 5154 v.22

PEDRO y ANTONIO LANUSSE

SAN MARTIN 240 BUENOS AIRES

En LAS FLORES, F. C. S. — EL MARTES 28 DE AGOSTO

600 VACUNOS SHORTHORN, entrando 200 de cría, gran estado, m. l. de Don Constante Pazzaglia.

En BALCARCE — El Miércoles 29 de Agosto — REMATE FERIA

Mayores informes en nuestros escritorios en ésta, o en nuestras agencias regionales. 05780 v.22 PEDRO Y ANTONIO LANUSSE

J. M. MENDEZ & CIA.

En CATRILO — EL MARTES 28 — 14 hs.

REMATE ESPECIAL

2.400 NOVILLOS SHORTHORN

DETALLE

200 de 2 años, gran clase y est., m|l., de Severo Lanz; 160 de 2 años, gran clase y b|est., m|l., de Salustiano Lanz; 300 de 2 1|2 años, gran clase y b|est., consignación de Ruiz Pérez y Cía.; 50 de 2 años, muy b|clase y gran est., s|marca; 600 de 1 1|4 años, excepcionales en clase y gran est., m|l., de Severo Lanz; 200 de 12|15 meses, excepcionales en clase y gran est., m|l., de Salustiano Lanz; 120 de 15|16 meses, excepcionales en clase y gran est., m|l., de María B. de Blanco; 80 de 1 1|2 años, muy especiales en clase y gran est., m|l., de Vda. de Urcola e hijs.; 60 de 14|15 meses, excepcionales en clase y gran est., m|l., de Celestino Cazaux; 200 de 14|18 meses, b|c. y est., s|marca; 130 de 15 meses, b|c. y est.; 100 de 15 meses, b|c. y est.; 70 de 10 meses, b|c. y est., m|l.; 100 Aberdeen Angus, de 10 meses, b|c. y est., m|l. 05792v24

VIRGILIO GADDI & Cía.

EN LOBOS (F. C. S.) MAÑANA

1.000 VACUNOS, incluso 1 TAMBITO. Entrando: 160 vacas, vaq., nov. y tern. gordos; 200 novillitos y 170 vaquill. de 1 a 1 1|2 a.; 200 vacas b|inv. c|100 tern. al pie.

Proced. "Est. Don José": 40 vac. lech. 1ra. paric. TAMBITO de D. Juan E. Valerga: 57 vacas Durham, nuevas, c|57 tern. de días a 1 y 8 m.; 14 vacas servidas, adelantadas. 05694v.22

MARCILESE & Cía.

EN B. BAVIO, F.C.S. — HOY MIERCOLES (13 Hs.)

2000 VACUNOS de invernada, entrando lotes especiales en su totalidad, remisiones directas de conocidos criadores y tamberos de la zona. DETALLE: 1800 nov. de 1 a 1 1|2 años, en lotes; 350 vaq. de 1 a 2 1|2 años, may. tamberas; 200 vacas invernada; 75 vacas con crías al pie. Omnibus de n|escritorio a las 12.30 hs. regresando terminado el remate. v.22

EDUARDO SAMBRIZZI & CIA

En Arrecifes, F. C. C. A.—

600 VACUNOS

El jueves 23, a las 13 hs. Entrando 300 novillos, vacas, vaquillonas y terneros gordos para plaza; resto haciendas de invernada, novillos, vacas con y sin cría de muy b|clase y estado. Diag. R. Sáenz Peña 825, U. T. 34-6767. Rep. José Pozzi. 05787v22

BRAVO & CASTRO

En Victorica, F. C. O.—

1000 VACUNOS

500 LANARES

El sábado 25 de agosto, a las 12 y 30 horas. .05153 v.24

BERNARDO M. CALDERON

En MERCEDES, Bs. Aires

EL JUEVES 23

1.000 vacunos 1.000

Incluyendo:

50 NOVILLOS de 2 años, b|c|est., inver.

150 NOVILLITOS de 1 a 1 1|2 años, en lotes.

200 VAQUILLONAS "Tamberas", en lotes.

50 VACAS de 3 y 4 años, preñadas, m|liq.

150 VACAS secas y con cría, gran invernada. RESTO HACIENDAS de CONSUMO y para PLAZA.

Dispongo de buenas comodidades para los embarques y arreos. 5569 v.22

SALABERRY, BERCETCHE & Cía. S. A.

EN BOLIVAR, F.C.S. — Hac. Generales — EL MARTES 28

EN TAPALQUE, F.C.S. — 1.000 Vacunos — EL JUEVES 30

Informes a n|casa, Defensa 188, Bs. As. - U. T. 33-3976. 05806 v. 22

TEIGEIRO, SIMIONATI & Cía.

32 REMATE FERIA

MACKENNA, F. C. P.

HACIENDA GENERAL Y GORDA

SABADO 25 AGOSTO

Mackenna U. T. 19 — Tucumán 141, Bs. As. U. T. 31-3510

05643v24

GRAND y Cía.

EN LUJAN F. C. O.

1.000 VACUNOS

Hoy, miércoles 22 de agosto.

Detalle: 300 novillitos de año y año y medio en lotes de marca líquida, muy buena clase y estado; 200 vaquillonas fd., fd.; 300 vacunos consumo especial de todo peso y 200 vacunos varios, incluso vacas nuevas de invernada y lecheras con crías chicas. Casa central, Victoria 2568, Bs. As. U. T. 48 Pasco 2737 y Luján, F. C. O., U. T. 290. 05798v22

SHORTHORN

de

"SAN JOSE"

del Sr. Jorge A. Santamarina

EN TANDIL

El Sábado 1° de Septiembre

200 TOROS

(60 DE PED. y 140 P. P. C.)

Criados a campo

TREN: De Constitución el Viernes 31 de Agosto a las 21.10. Regreso el día del remate a las 23.55 desde Balcarce, a donde serán trasladados en automóvil. De Tandil el domingo 2 a las 8.35 o lunes 3 a las 0.15 que llegan a Plaza a las 18.42 y 8.15.

Sucesores de Brivio & Cía.

S. R. L. — Cap. $ 150.000

9 de Julio 629, Tandil - U. T. 65

5595 v.25

VALENZUELA y BIBILONI

Soc. de Resp. Ltda. — Capital $ 100.000,00

REMATE ESPECIAL DE INVERNADA

En el MERCADO DE ETCHEVERRY (La Plata)

Con FF. CC. Provincial, Cía. General y Sud con Oeste

EL SABADO 25 DE AGOSTO, a las 10 horas

2000 VACUNOS

Mayoría marca líquida. Venta al Bulto. Embarques inmediatos. Informes: La Plata calle 47 N° 788, U. T. Rocha 2690. v.22

Suc. MATIAS ANSAÑO

En Marcos Paz. (Sobre afirmado desde Merlo).

600-VACUNOS-600

El viernes 24 de agosto, a las 14 hs. Incluyen bilotes de novtos. y vaq. marca líquida, buen consumo, vacas c|y s|crías y vacunos varios; 25 yeguarizos tiro y silla, entre ellos excepcionales del Sr. JUAN PUJOL; máquinas y materiales rurales. Datos, U. T. 58, M. Paz. 5779v23

G. FERNANDEZ y Cía.

600 Vacunos 600

Hoy en Los Cardales, F. C. C. A., a las 14. Entran 480 novillos y vaquillonas de 1, 1 1|2 y 2 años en lotes de marca líquida, el resto consumo y buenas vacas y vaquillonas lecheras con y sin cría. Inf. U. T. Los Cardales 1 y 73-2837, B. Aires. Trenes de Retiro 10.20 y 13 hs. 6888 v.22

CASA VALLERGA GORTARI

de VIEYTES, ARRESE y Cía.

En Carlos Tejedor, F.C.O. y Cía. Gral. — El sábado 25 de agosto (Hs. 14)

1200 VACUNOS, entrando 90 vaq. Short., 2 y 2 1|2 años, preñadas, hijatambres; resto buenos lotes de novillos y novillos de invernada, vacas secas y c|cría, vaq. y hacienda gorda p|abasto y plaza. 5843 v. 24

VILLACAMPA & HANSEN

EN NAVARRO - F. C. S. y C. G. B. A. EL VIERNES 24, a las 13 hs.

1200 VACUNOS -

Incluso: 440 novillos; 300 vaquillonas tamberas; muy buena clase, en lotes de marca líquida

30°. REMATE FERIA. — Detalle: 440 novillos, de 1 a 2 años, b|mest. Shorthorn, en lotes de marca líquida; 300 vaquillonas Shorthorn Lechero, incluso 50 preñadas adelantadas; 360 vacas nuevas sec. y serv., con cría al pie para invernada, incluso gordo p. abasto y plaza. — Cómodos embarques por FF. CC. Sud, C.G.B.A., Oeste, Midland y Pacífico. — Personal competente para embarques y arreos. — Más informes en nuestro escritorio en NAVARRO, U. T. 41. 5731 v.24 VILLACAMPA & HANSEN

RAUL P. ARNAUDE y Hnos.

EN HUANGUELEN, FF. CC. S. y R. P. B.

1.300 VACUNOS

Shorthorn, A. Angus y Hereford

Entrando: 800 vacas NUEVAS y vaquillonas, con y sin cría, vientres de gran calidad, marca líquida de importantes establecimientos; 350 novillos de 1, 1 1|2 y 2 años, muy buena clase y estado; resto abasto y plaza.

500 LANARES, Lincoln y cruza

EL DOMINGO 26 DE AGOSTO, a las 14 horas, en nuestras instalaciones

INFORMES: Casa Central LAPRIDA, U. T. 32 ó HUANGUELEN, U. T. 36. 05788 v.22

RAUL P. ARNAUDE y Hnos.

---

314. La Blanca 293, Anglo 206, Sansinena 103. La Corp. Arg. de Productores de Carnes adquirió 995 animales.

VENTAS DE AYER

Arrieta y Cía. — Stella, T. Lauquen 42: n. 22, 11.400 k., a $ 0,388; 10, 5390 a 0,38; 10, 5120 a 0,386. Pérez, Pehuajó 55: vaq. 10, 330 0a 0,386; 15, 1500 a 0,416; 7, 1900 a 0,42; novtos. 10, 3080 a 0,428; tern. 6, 1570 a 0,436; novtos. 10, 3520 a 0,398. Ros, Girados 20: tern. 10, 2500 a 0,34; novtos. 6, 1040 a 0,478. Eulain, Chascomús 13: tern. 13, 2820 a 0,458. Comaglia, L. Alem 22: v. 11, 3770 a 0,248. Catelli, Chascomús 10: tern. 10, 1990 a 0,446. Alvarez, E. Lauquen 27: v. 10, 4260 a 0,358; vaq. 7, 2140 a 0,42. S. Martín 32: novtos. 10, 3210 a 0,392; vaq. 8, 1980 a 0,388. Paz, S. Vicente 41: novtos. 10, 3680 a 0,388; 10, 291 0a 0,414. Etulain, Arancelo y Cía. — Jortari, Magdala 52: n. 42, 21.300 k., a 0,38; toros 8, 1700 a 0,33. Jortari, Las Laureles 50: n. 8, 10.460 k., a 0,38.

Alzaga Unzué y Cía. S. A. — Gauchos, 25 de Mayo 57: n. 12, 6360 k., a $ 0,378; 20, 17.200 a 0,388; 15, 8040 a 0,364. **Aranet F. e Hijos.** — Aranet, Varela 24: tern. 24, 3040 k., a 0,35.

Arzeno y Cía. — Manjo, Lincoln 42: n. 42, 19.910 k., a 0,386.

Babiani y Cía. — Sarra, Pehuajó 10: tern. 10, 2130 k., a 0,32. Tifone, Guaminí 26: n. 10, 4820 k., a 0,386; 16, a 0,374. **Barcia Goglino Giménez y Cía.** — Barcia, Villaguay 26: tern. 15, 2570 k., a $ 0,414; 11, 2080 a 0,415. Barcia, Chalegueychú 67: 10, 1940 a 0,45; novtos. 14, 3510 a 0,396; 13, 2730 a 0,38; tern. 8, 1350 a 0,426. Maranelli, Villaguay 33: novillitos 10, 2150 a 0,362; 9, 1740 a 0,37; 7, 1840 a 0,336; 5, 9900 a 0,34. Radice, Las Colonia 7: n. 7, 2490 a 0,366.

Barcia J. y Magri — Bolati, Sta. Fe 38: vaq. 12, 2770 k., a $ 0,376; 9, 2640 a 0,366; vaq. 7, 216 0a 0,32. Clarería, S. Victoria: vaq. 10, 2790 a 0,426; 10, 3920 a 0,396; n. 13, 5280 a 0,396.

Bavera P. A. e Hijos — Bonino, Sta. Fe 6, toros 6, 3270 k., a 0,22.

Bayona e Irurza, Uribe, — A. Alsina 26: n. 20, 9340 k., a 0,386; 6, 2300 a 0,39. Barcos, G. Lamadrid 14: n. 14, 7680 k., a $ 0,358.

Bottinelli, Lacoste E. — Pellegrini, Giles 33 tern. 10, 2150 k., a $ 0,49; 10, 2370 a 0,492; 8, 2000 k., a $ 0,446. Pellegrini Giles 30: 8, 1570 a 0,52; 6, 230 a 0,484; 5, 11000 a 0,422; vaq. 5, 1230 a 0,435.

Capadevielle, Kay y Cía. — González, J. Celman 21: n. 11, 3870 k., a 0,382; 10, 4110 a 0,376. Lucas, Pehuajó 20: v. 20, 8110 a 0,334. Borri, L. Pico 20: novtos. 10, 360 0a 0,396; 12, 5070 a 0,39. Borel E. Ríos 29: novtos. 10, 2910 a 0,416; vaq. 5, 1220 a,426. Martín, Guaminí 40: vaq. 19, 5340 k., a 0,45 novtos. 8, 2840 a 0,436; vaq. 9, 2810 a 0,436.

Colombo y Magliano, — Arbizu, Los Toldos 83: tern. 10, 2010 k., a $ 0,49; 15, 2560 a 0,46; novtos. 11, 3070 a 0,432; vaq. 6, 1640 a 0,428; toros 6, 1250 a 0,34. Balsiti, de La Rosa 18: tern. 10, 2000 a 0,41; toruonos 5, 1230 a 0,34.

Córdoba Hijos. — Elizalde, Caseros 50: n. 50, 25.800 k., a 0,392. Segabachi, A. Alsina 20: novtos. 10, 2880 a 0,462; 6, 1890 a 0,43. Fernández, Chivilcoy 43: 19, 8580 a 0,288; n. 6, 2600 a 0,37; 13, 4830 k., a $ 0,40.

Creuzel J. y Cía. — Cazaux, E. Ríos 35: tern. 10, 1970 k., a $ 0,32; toritos 5, 1020 a 0,33. Bidone, G. Pico 27: n. 10, 3930 a 0,394; 12, 4320 a 0,412; vaq. 5, 1840 a 0,382. Ronconi, E. Ríos 31: tern. 6, 1380 a 0,452; novtos. 10, 1920 a 0,448; novtos. 7, 2290 a 0,37.

Crespo y Rodríguez — Bonet, J. Celman 32: novtos. 16, 6480 k., a 0,39; novtos. 16, 6160 a 0,41. Carretero, Bolívar 40: tern. 20, 4700 a 0,50; 11, 2920 a 0,48; 5, 2110 a 0,29. Sarcia, Lincoln 20: 14, 6880 a 0,336. Olmo, Ugarte 26: tern. 29, 5470 a 0,476; 7, 1040 a 0,356. Casanovas, Ugarte 26: novtos. 10, 3750 a 0,404; v. 5, 2150 a 0,346; 5, a 0,312; novtos. 5, 2760 a 0,384. Echart, B. Mitre 55: vaq. 10, 2710 a 0,436; 9, 1540 a 0,47; 8, 2300 a 0,426; 8, 1730 a 0,422. Danessa, Bolívar 30: vaq. 8, 2470 a 0,406; tern. 5, 85 a 0,40; toros 5, 2720 a 0,296.

Cutmondeguy, Cafaro y Cía. — Jaso, Caseros 83: tern. 18, 4450 k., a $ 0,452; vaq. 11, 3200 a 0,43; novtos. 11, 3160 a 0,426; tern. 20, 4380 a 0,452.

Devoto T. y Cía. Ltda. — Actis, Río Segundo 28: 10, 3870 k., a $ 0,398; 12, 5360 a 0,38. Marcellino, J. Celman 75: tern. 13, 3990 a 0,434; novtos. 10, 3430 a 0,416; 12, 3930 a0,434; 15, 5740 a 0,392; tern. 9, 2240 a 0,428; tern. 9, 1770 a 0,456. Monti, E. Ríos 29: n. 5, 1810 a 0,408; 5, 2000 a 0,386. Firpo, E. Ríos 23: tern. 6, 1450 a 0,432; novtos. 5, 1500 a 0,376; n. 8, 3010 a 0,374. Bono, E. Ríos 25: tern. 6, 1360 a 0,454.

Estremé Hnos. — Bassie, T. Lauquen 30: novtos. 28, 9650 k., a $ 0,425. Ochoa, Villegas 147: n. 145, 67.900 k., a 0,384.

Estrugamou J. — Games, Pehuajó 16: v. 15, 9460 k., a 0,334.

Etcheverry, Lizaso y Cía. — Arrupea Guaminí 44: n. 44, 18.880 k., a 0,396.

Erize y Nabaltz Ltda. — Mondino, Guaminí 27: n. 18, 8120 k., a $ 0,386; 9, 4250 k., a $ 0,386.

Fagés Hnos. y Cía. — Seolaro, G. Pinto 52: n. 52, 25.510 k., a $ 0,386. Maggio, B. Mitré 159: vaq. 14, 3560 a 0,462; 10, 2970 a 0,43; tern. 10, 2350 a 0,466; tern. 19, 3890 a 0,482; 10, 2310 a 0,446; 34, 8340 a 0,46; novtos. 12, 3480 a 0,416; 8, 2290 a 0,458; tern. 8, 1800 a 0,446. Benito, Pellegrini 26: novtos. 17, 6850 a 0,402; n. 8, 3610 k., a 0,386.

Fourcade F. y Cía. — Boeca, Lincoln 12: v. 12, 6380 k., a 0,322. Cabaní, Lincoln 21: 14, 7760 k., a 0,328; 7, a 0,266. **Fossatti C. A. y Cía.** — Guibelalde, L. Alem 20: tern. 12, 2660 k., a $ 0,476; vaq. 8, 2000 a 0,48. Güeli, Cnel. Suárez 33: novtos. 28, 9540 a 0,412. Lovera, J. Celman 33: n. 15, 5940 a 0,39; vaq. 6, 1740 a 0,41. Amaya, J. Celman 19: toros 19, 11.850 k., a $ 0,32.

Fraguglia Pi Puig y Cía. — Goiri, Viamonte 25: v. 10, 4590 k., a 0,286.

Gaddi V. y Cía. — Baluchi, El Tejar 42: tern. 23, 4820 k., a $ 0,48; tern. 18, 4350 a 0,466. Altore, Olavarría 22: novtos. 11, 4050 a 0,392; v. 8, 4110 a 0,306.

Gibson Hnos. — Lucilo S. A., G. Conesa 75; v. 16, 6960 k., a $ 0,324; 28, 10.630 a 0,276; 28, 9440 a 0,246. Debaisieux, Caseros 60: n. 60, 31.500 k., a 0,386. Méndez, J. Celman 20: toros 16 a 0,33.

Goñi Ig. Hnos. — Alvarado, Pelligrini 42: novtos. 10, 3900 a 0,396; n. 12, 5880 a 0,38; 15, 6430 a 0,40; 5, 2140 a 0,34.

Granar C. P. S. A. — Abrahan, Villaguay 34: tern. 11, 1700 k., a $ 0,42; 6, 1160 a 0,426; 9, 1720 a 0,32; toritos 8 1650 k., a $ 0,33.

Hijos de Miguel Castellár y Cía. — Iraola, Azul 119: tern. 40, 9640 k., a $ 0,44; 51, 12.240 a 0,46; 10, 2350 a 0,39; novtos. 18, 5320 a 0,426. Hernadorena A. Alsina 55: n. 14, 6560 a 0,38; novtos. 16, 5780 a 0,416; 15, 4380 a 0,45; n. 8, a 0,402. Blanco, Salliqueló 23: 23, 12.360 a 0,37. Fuentes, Thompson 25: v. 10, 4350 a 0,362; 8, 4410 a 0,336; vaq. 7, 2400 a 0,40. Ruiz, Salliqueló 35: 26, 7030 a 0,482; 9, 2700 a 0,44. Ruiz, Pellegrini 28: novtos. 13, 4510 a 0,425. Bonifacio, Leubucó 26: n. 26, 10.720 a 0,40.

Nieva P.—Sel, T. Lomas 30: vaq. 12, 4220 k., a $ 0,41; n. 10, 3860 a 0,406; vaq. 6, 1870 a 0,436.

Palamidessi, Cornelle y Cía. — Vicente, Bolívar 74: tern. 11, 2600 k., a $ 0,426; n. 20, 6400 a 0,406; 20, 7200 a 0,40; vaq. 7, 2120 a 0,386; v. 11, 4370 a 0,35. González, Bolívar 30: novtos. 17, 5440 a 0,378; vaq. 7, 2130 a 0,366; 5, 1680 a 0,364

Pastore y Cía.—Chiavassa, S. Martín 57: n. 15, 4850 k., a $ 0,426; 14, 4350 a 0,418; 16, 5320 a 0,414; 12, 4370 a 0,396. D. Costa, La Capital 32: novtos. 6, 1850 a 0,346; vaq. 6, 1840 a 0,396.

Patrón Costas y Pero.—Casamachio, 9 de Julio 22: tern. 10, 2100 k., a $ 0,47; novillitos 12, 3000 a 0,432.

Portela C. T.—Lovera, J. Celman 37: n. 15, 6180 k., a $ 0,396; vaq. 6, 1400 a 0,432; 12, 3500 a 0,396. Prida, Lincoln 34: tern. 13, 2850 a 0,48; novtos. 6, 1740 a 0,445; n. 5, 2240 a 0,386. Bos, Alberti 44: 13, 5380 a 0,378; tern. 7, 1410 a 0,456; toritos 5, 1510 a 0,33. Bolola, 9 de Julio 24: v. 20, 8010 a 0,216.

Pryor e Hijo. — Pueyrredón, Viamonte 63: n. 63, 30.970 k., a $ 0,38. Duggan, Lincoln 41: v. 22, 9180 a 0,37; toritos 5, 1820 a 0,33; 9, 3270 a 0,336. Mallet, 9 de Julio 105: n. 55, 23.280 a 0,396; v. 33, 14.120 a 0,346; 17, 7290 a 0,346.

Puiggrós y Cía.—Argal, E. Ríos 133: n. 22, 8010 k., a $ 0,36; 32, 11.010 a 0,37; 79, 29.090 a 0,35. Kaplan, S. Fe 50: tern. 12, 2220 a 0,45; 5, 1060 a 0,44; 12, 2650 a 0,37; 10, 3770 a 0,40; tern. 5, 1180 a 0,38. Lelchuer, E. Ríos 33: 14, 3210 a 0,396; novtos. 6, 1830 a 0,38; vaq. 6, 1540 a 0,386; tern. 7, 1390 a 0,44. Bottani, Uruguay 10: n. 10, 3740 a 0,372. Barbará, Uruguay 14: novtos. 7, 1560 a 0,38; n. 6, 2100 a 0,372.

Repetto J. A. y Cía.—Pairone, Castellanos 71: vaq. 13, 4520 k., a $ 0,34; n. 22, 8150 a 0,386; v. 8, 3400 a 0,326; vaq. 9, 2550 a 0,40; 6, 1760 a 0,356.

Rivera A. C. y Cía.—Boruna, G. Pico 27: novtos. 11, 4230 k., a $ 0,396; n. 6, 2610 a 0,386; 7, 3420 a 0,38.

Roccatagliata R. A. y Cía.—López, C. Casares 30: tern. 37, 7320 k., a $ 0,456. Casaon, Rivera 23: n. 19, 8060 a 0,396.

Salaberry, Bercetche y Cía. S. A.—Buchek, Rivadavia 27: novtos. 12, 4070 k., a $ 0,416; 9, 3500 a 0,394. Buchek, Rivadavia 28: 14, 4740 a 0,422; 12, 4600 a 0,404. Rivadavia 21: 11, 4230 a 0,426; 12, 4640 a 0,398. Buchek, Rivadavia 21: n. 10, 5130 a 0,378; 8, 3700 a 0,388. Buchek, Rivadavia 21: 11, 5330 a 0,382; 7, 3610 a 0,38. Marcos, Caseros 10: 10, 4720 a 0,392; 10, 3470 a 0,392; 13, 6330 a 0,386; 14, 7180 a 0,372; 6, 2240 a 0,386. Bertolino, S. Martín 58: 14, 5980 a ,392; 14, 6440 a 0,384; 15, 7020 a 0,38; 15, 7420 a 0,37. Caramelo, T. Lauquen 21: v. 7, 2850 a 0,245. Dufau, Castelli 32: tern. 7, 1400 a 0,382; novtos. 5, 1180 a 0,386; 6, 1650 a 0,414. Bertorello, S. Martín 42: tern. 8, 2000 a 0,478; 7, 1610 a 0,436; 8, 1620 a 0,478; 7, 1540 a 0,45; n. 6, 2300 a 0,46; 6, 2530 a 0,386.

Labiano, Ibarra y Cía.—Fernández, Lincoln 52: tern. 14, 6840 k., a $ 0,456; tern. 10, 2080 a 0,426.

Martínez Barnés Pedro S. A.—Schteimberg, Caseros 16: n. 9, 4280 k., a $ 0,39.

Martínez de Hoz Hnos.—Ustariz, S. Pedro 50: n. 50, 21.320 k., a $ 0,386.

Mazzino, Montarcé y Cía. — Urquizu, Guaminí 48: v. 14, 5800 k., a $ 0,362; 5, 2250 a 0,356; n. 14, 7000 a 0,386; 15, 8810 a 0,362. Dall Aglio, Yutuyaco 26: vaq. 14, 5230 a 0,382; v. 11, 4730 a 0,36. Puente, Pellegrini 23: n. 23, 10.880 a 0,386. Wollemberg, Leubucó 33: tern. 17, 3900 a 0,486; novtos. 10, 2830 a 0,472; 6, 2280 a 0,41. Bustillo, Pellegrini 28: vaq. 14, 5530 a 0,356; n. 14, 6100 a 0,392. Pascual, T. Lauquen 25: 19, 7920 a 0,402; vaq. 5, 2000 a 0,366. Benavídez, Pellegrini 42: tern. 6, 1450 a 0,432; novtos. 5, 1500 a 0,396; n. 8, 3010 a 0,374. Fuentes, Thompson 25: v. 10, 4350 a 0,362; 8, 4410 a 0,336; vaq. 7, 2400 a 0,40. Ruiz, Salliqueló 35: 26, 7030 a 0,482; 9, 2700 a 0,44. Ruiz, Pellegrini 28: novtos. 13, 4510 a 0,425. Bonifacio, Leubucó 26: n. 26, 10.720 a 0,40.

Nieva P.—Sel, T. Lomas 30: vaq. 12, 4220 k., a $ 0,41; n. 10, 3860 a 0,406; vaq. 6, 1870 a 0,436.

Palamidessi, Cornelle y Cía. — Vicente, Bolívar 74: tern. 11, 2600 k., a $ 0,426; n. 20, 6400 a 0,406; 20, 7200 a 0,40; vaq. 7, 2120 a 0,386; v. 11, 4370 a 0,35. González, Bolívar 30: novtos. 17, 5440 a 0,378; vaq. 7, 2130 a 0,366; 5, 1680 a 0,364

Pastore y Cía.—Chiavassa, S. Martín 57: n. 15, 4850 k., a $ 0,426; 14, 4350 a 0,418; 16, 5320 a 0,414; 12, 4370 a 0,396. D. Costa, La Capital 32: novtos. 6, 1850 a 0,346; vaq. 6, 1840 a 0,396.

Patrón Costas y Pero.—Casamachio, 9 de Julio 22: tern. 10, 2100 k., a $ 0,47; novillitos 12, 3000 a 0,432.

Portela C. T.—Lovera, J. Celman 37: n. 15, 6180 k., a $ 0,396; vaq. 6, 1400 a 0,432; 12, 3500 a 0,396. Prida, Lincoln 34: tern. 13, 2850 a 0,48; novtos. 6, 1740 a 0,445; n. 5, 2240 a 0,386. Bos, Alberti 44: 13, 5380 a 0,378; tern. 7, 1410 a 0,456; toritos 5, 1510 a 0,33. Bolola, 9 de Julio 24: v. 20, 8010 a 0,216.

Pryor e Hijo. — Pueyrredón, Viamonte 63: n. 63, 30.970 k., a $ 0,38. Duggan, Lincoln 41: v. 22, 9180 a 0,37; toritos 5, 1820 a 0,33; 9, 3270 a 0,336. Mallet, 9 de Julio 105: n. 55, 23.280 a 0,396; v. 33, 14.120 a 0,346; 17, 7290 a 0,346.

Puiggrós y Cía.—Argal, E. Ríos 133: n. 22, 8010 k., a $ 0,36; 32, 11.010 a 0,37; 79, 29.090 a 0,35. Kaplan, S. Fe 50: tern. 12, 2220 a 0,45; 5, 1060 a 0,44; 12, 2650 a 0,37; 10, 3770 a 0,40; tern. 5, 1180 a 0,38. Lelchuer, E. Ríos 33: 14, 3210 a 0,396; novtos. 6, 1830 a 0,38; vaq. 6, 1540 a 0,386; tern. 7, 1390 a 0,44. Bottani, Uruguay 10: n. 10, 3740 a 0,372. Barbará, Uruguay 14: novtos. 7, 1560 a 0,38; n. 6, 2100 a 0,372.

Repetto J. A. y Cía.—Pairone, Castellanos 71: vaq. 13, 4520 k., a $ 0,34; n. 22, 8150 a 0,386; v. 8, 3400 a 0,326; vaq. 9, 2550 a 0,40; 6, 1760 a 0,356.

Rivera A. C. y Cía.—Boruna, G. Pico 27: novtos. 11, 4230 k., a $ 0,396; n. 6, 2610 a 0,386; 7, 3420 a 0,38.

Roccatagliata R. A. y Cía.—López, C. Casares 30: tern. 37

LA NACION

Pág. 22 — BUENOS AIRES, MIÉRCOLES 22 DE AGOSTO DE 1945 — Franqueo a pagar C. No. 2

La asamblea tratará hoy la amnistía para jugadores de futbol

Se reunirá hoy a las 19.30 la asamblea extraordinaria de la Asociación del Futbol con el objeto de considerar un orden del día de cuatro puntos, que no parece ofrecer dificultad a los asambleístas. En efecto, el único punto que podía dar lugar a debate era el primero, relativo a la sanción de una amnistía general, iniciativa originada a raíz de gestiones tendientes a rehabilitar al insider José M. Moreno. Pero luego de la reunión realizada anteanoche en la Asociación, este tema no parece ofrecer dificultad, pues ya están definidos los clubs que se oponen a él, decisiones dadas a publicidad, por otra parte, y que pueden considerarse irrevocables. Como el reglamento general especifica que se requiere una mayoría de cuatro quintas partes del quórum máximo de votos para conceder se aquella gracia, se descuenta que el proyecto no será aprobado. Los demás temas estaban pendientes de una resolución de la asamblea, y fueron agregados a aquella iniciativa, cuya urgencia provocó la convocatoria de la reunión. Damos a continuación el orden del día:

Primero, proyecto del consejo directivo en el sentido de que la asamblea sancione una amnistía general, exceptuando de ella únicamente a los castigados por transgresiones a los artículos 329, 356 incisos y) y z) y 326 inciso f), del reglamento general; segundo, organización de un campeonato sudamericano y convenios con la Confederación Brasileña; tercero, renuncia del director honorario de la Academia de Referees, D. Ponciano R. Souto, y en caso de ser aceptada, nombramiento de substituto, y cuarto, rendición de cuentas por la participación en el campeonato sudamericano de Chile.

Referees designados

La Comisión de Arbitros designó anoche los siguientes referees para los partidos de primera división que se jugarán el domingo y de segunda de ascenso, a efectuarse el sábado:

Primera división: Platense v. Atlanta, D. Solari; Boca Juniors v. Estudiantes de La Plata, H. Dottori; Independiente v. F. C. Oeste, V. Rey; Gimnasia y Esgrima de La Plata v. Huracán, E. Forte; San Lorenzo de Almagro v. Lanús, J. Cangaro; Chacarita Juniors v. Racing, F. Ginzo; Vélez Sarsfield v. River Plate, O. Cossio, y Newell's Old Boys v. Rosario Central, R. Carou.

Segunda división: Estudiantes v. Sportivo Dock Sur, J. Belazercovsky; Tiro Federal v. Excursionistas, A. D'Esposito; Los Andes v. Nueva Chicago, R. Fusero; Talleres v. Central Córdoba, M. Chaumont; Tiro v. Acassuso, I. López; Unión v. Banfield, U. Ruiz; All Boys v. Temperley, J. Casanova; Almagro v. Argentino, J. Colucio; Argentinos Juniors v. Defensores de Belgrano, A. Camarca, y El Porvenir v. Barracas Central, C. C. Mauri.

Jugadores lesionados

Mejoran en River Plate los jugadores J. N. Martínez, A. Pedernera y R. Vaghi, que se hallaban lesionados. Los tres fueron revistados ayer, comprobándose que sus heridas no tienen importancia.

—Reaparecerá mañana en la reserva de F. C. Oeste el winger Raúl Nattino.

—Reanudará hoy su entrenamiento luego de prolongada inactividad el half Carlos Bosa, de Boca Juniors, quien se halla renuesto del desgarramiento que le impedía actuar. El half José Vilanova continuará en reposo y, en cuanto al insider Severino Varela, será revistado el sábado próximo.

—En Huracán se informó que los jugadores C. Marinelli, N. Méndez y J. Salvini no practicaron por hallarse lesionados, pero estarán el domingo en condiciones de actuar.

—Faltaron al entrenamiento realizado ayer en Platense: el insider J. S. Prado, el centre-forward P. Gallina y el guardavalla J. Cozzi, por hallarse lesionados.

—Mejora en Vélez Sarsfield el centre-forward J. J. Ferraro, pero se adelanta que no estará el domingo en condiciones de reaparecer. Su puesto volverá a ser ocupado por E. Espinosa.

Asamblea en Racing

El 16 del mes próximo a las 9 se realizará una asamblea extraordinaria en el Racing Club, con el objeto de recabar autorización para que la comisión directiva ponga en venta el terreno que la entidad posee en Nueva Carlos Paz y adquiera, en cambio, el field donde se levanta actualmente la cancha de Colón y Alsina.

El local social de Boca Juniors

En la secretaría del Club Atlético Boca Juniors firmáronse ayer los boletos de compra de las fincas ubicadas en Almirante Brown 725 al 729 y 731 al 733, con una superficie total de 1800 varas, donde la institución levantará su local social. El terreno tiene un frente de 25 metros, y por el mismo se pagará la suma de 185.000 pesos.

Con tal motivo se reunióse en pleno la comisión directiva de la entidad, firmando su presidente, D. Eduardo Sánchez Terrero, los boletos de compra. El secretario, D. Luis Gonella, habló para expresar el alcance de la obra a realizarse, la que tendrá carácter monumental. Se refirió a los inconvenientes actuales en el ramo de la construcción, pero expresó que bien pronto se iniciarán las obras, pues la necesidad que experimenta el club de tener un local adecuado, con pileta de natación, gimnasios, canchas de basquetbol, pelota, etc., justifica la urgencia.

Otras informaciones

Se reunirán pasado mañana los referees de emergencia con el objeto de entrevistar al presidente de la Asociación del Futbol general Eduardo J. Avalos, y solicitarle que se otorgue mayor número de partidos a dichos jueces.

—Los clubs El Porvenir y Barracas Central convinieron en jugar el sábado en el field de Lanús, ya que el de aquella entidad se encuentra clausurado.

—Anoche cambiaron impresiones los presidentes de los clubs de segunda división acerca del orden del día de la asamblea de esta noche. Sobre el particular resolvieron dejar a criterio del delegado a la asamblea la posición a adoptar.

Tan sólo orden requieren las carreras del domingo en el circo de Palermo

Efectuóse ayer la depuración de forfeits correspondientes al programa que tendrá efecto el domingo próximo en el hipódromo de Palermo, programa que ahora sólo requiere para adoptar su forma definitiva el orden en que se desarrollarán sus carreras.

Las eliminaciones producidas por la operación a que se ha aludido son estas: Premio Nereida: Llamita, Melrose, Sena y Pina; premio Maicena: Sweater y Retintín; premio Chajá: Travesura y Enula.

Fué definitivamente organizado el programa del sábado

Ha sido dictado el orden en que tendrán efecto las carreras del sábado próximo en el hipódromo de San Isidro. La reunión comenzará a las 13.15 con la disputa del premio Américo, y seguirá a ella, sucesivamente, la de los denominados Index, Cordon Rouge, Floreal, Guillermo Paats, Enérgica, Gaulois y Saint Emilion.

Quedaron completos los programas de La Plata

En las pruebas que el domingo serán disputadas en el circo platense se registró solamente un forfeit, el de Mi Nena en el premio Bullanga, y en las organizadas para el jueves 30 hubo las siguientes eliminaciones, por la misma causa: premio Epatant: Bombardero; Gipsy Queen 53, Gran Collar 55, Julián 49, La Chingolita 52, Lorenzón 55, Madison 54 y Manín 54.

Premio Támesis (bis), 1400 m.: Mate y Venga 55 ks., Mentoso 58, Mortero 55, My Eye 58, Parador 54, Pariente 55, Recorcho 57, Semillero 53, Serval 54, Sin Cobre 54, Tiburón 52 y Valmiki 49.

Reunión del jueves 30. Premio Epatant, 1400 m.: Agarreníl 55 ks., Andante 57, Arenaria 55, Arrepentido 57, Avizor 57, Bitonio 57, Bramor 57, Champenois 57, Chosco 57, Corralense 57, Critica 55, Eje 57, Elegido 57, Flamenador 57, Gauchoabla 57, Indio Bravo 57 e Innocent 55.

Premio Epatant (bis), 1400 m.: Lanceador 57 ks., Lindo Loco 57, Masadero 57, Master Fred 57, Miss Lola 55, Módulo 57, Mumajo 57, Oh My! 57, Poitiers 57, Qué Es 57, Rinconazo 57, Sans Souci 57, Sócrates 57, Soltador 55, Sosegado 57, Tabacalero 57 y Tonyhabla 57.

Otras informaciones

En el hipódromo de San Isidro, donde es preparado, Quibú produjo ayer un buen ensayo sobre 1000 metros que descontó, conducido por L. Ríos y a la par de Minio, éste con M. Dacosta, en 1m. 3|5. En Palermo fueron ejercitados otros dos probables animadores del Gran Premio Jockey Club: Lunardo, que con F. R. Quinteros pasó 1000 metros en 59s. 1|5, y Royal Tip, el cual, bajo la dirección de R. B. Quinteros, dió dos cuerpos de ventaja y dominó a Seashark, con J. Mermies, en 59s. 4|5.

Ungaro, de tres hijos de Calino: Folín, Foca y Fanega, en Santa María, Sátrapa y Trehua, respectivamente, y Eduardo Herrera atenderá en lo sucesivo la preparación de Grilla.

—Ha reanudado su entrenamiento, si bien todavía en forma moderada, el caballo Ben Omar, por lo cual puede considerarse como probable su participación en el Gran Premio de Honor.

Gacetilla turfística

Por tercera vez Cumelén ha precedido a Romney, el tordillo inglés de buena actuación en los hipódromos brasileños. Fué éste, en efecto, el que primero lo batió en las pistas de la Gavea; luego llegó quinto cuando Cumelén se clasificó cuarto en el Gran Premio do Brasil, y ahora acaba de escoltarlo nuevamente, pues el guapo alazán acaba de hacer suyo los 120.000 cruceiros —alrededor de 24.000 pesos— correspondientes al Gran Premio Doctor Frontin, cubriendo para ello los 2800 metros de la prueba, con 58 kg., en 2m.56s. En la misma prueba, otro tordillo, Cántaro, cuyo propietario, uno de los buenos oficiales de Juan Zúñiga para que lo sacara al primer plano en el Gran Premio do Brasil, llegó tercero, mientras que Secreto, el hijo de Coclés, que apuró entonces al ganador Filón, fué sencillamente N. P. en esta carrera, que también tuvo por competidor a nuestro conocido Dark Prince.

* * *

Se hizo notar vez pasada la abundancia de tordillos en el clásico máximo de la Gavea. El pelaje blanco, quieras que no, desvía en nuestro medio y en general en todos los mundillos turfísticos a los presuntos adquirentes, aunque haya habido, aún entre nosotros, cultores calificados del tordillo y ejemplares sobresalientes de ese pelo, pero parece ser que en el país hermano los turfmen no piensan como los de las otras latitudes, pues han hecho acopio de tordillos y hasta se dió el caso de que el importador de Latero, crack uruguayo, que mantuvo su prestigio en la Gavea, lo devolvió al haras de origen porque... no era tordillo.

* * *

Y perdónese la vuelta al Gran Premio do Brasil. El carácter ampliamente internacional hace más largo el alcance de sus proyecciones. Brasil puso la cancha y los cruceros; Argentina la representación de su elevage —para no salir de los dos primeros puestos—, y Uruguay y Chile los jinetes. Luego, es lógico que sean distintas las "tomas" de los que enfocan el clásico. En Río de Janeiro, donde no tienen otro interés que el emotivo, los cines donde se sirven las "sesoe passa tempo", es decir los "continuados" dan en cada exhibición de la película del Gran Premio motivo para que se formen bandos de tirios y troyanos al interpretarse el apretado final, y hasta tal punto apasiona el tema y se caldean los ánimos, que dice al respecto un sereno comentarista uruguayo que ha vivido esos días en Río: "Las controversias terminan en las salas cinematográficas, para comprobar si fué Legul o si fué Ulloa. Eso... cuando terminan; porque he presenciado discusiones que se renovaban a la salida y he visto a los polemistas volver a entrar "o cinema", seguramente porque ninguno estaba convencido o, quizás, porque ninguno había visto claro". Ese mismo comentarista, D. Juan C. Moratorio, da, por su parte, y sin quererlo acaso, la tesis uruguaya, cuando señala que "Ulloa agasaja a Leguisamo. Los diarios aparecen con grandes grabados del "xantar" que en honor del látigo visitante dió el conductor de Secreto, mostrándoles, también, en estrecho abrazo. Indudablemente, Ulloa perdió la partida y es así como festeja a su rival después de manifestar que "ha sabido" lo para hacer de Secreto una bomba atómica". En cuanto a los chilenos, bien que a la distancia, han interpretado sintéticamente el juicio sobre el Gran Premio en este título que trae la revista oficial del Club Hípico y del Hipódromo Chile: "Superioridad de caballos, no de jinetes".

Admitamos esa fórmula como valedera, ya que si bien conocemos a Leguisamo no conocemos a Ulloa a quien, precisamente, llamaban en Chile el yanquisamo chileno. Y la admisión no es sólo expresión de una cómoda neutralidad, porque los hechos concuerdan con ella a cada rato en lo que atañe a superioridad del elevage.

* * *

Como si quisiera rubricar ese aserto, Cumelén ha ratificado su superioridad sobre elementos foráneos, y por su parte, en las lejanas pistas del hipódromo de San Felipe, en la misma fecha del domingo último, Postín (Hunter's Moon-Quinta) ganó el clásico Comercio por cinco cuerpos, en 2m.46s. 2|5 para los 2700 m., y Cursi (Congreve-Rasta) se impuso por dos cuerpos y medio en 1m.29s. 4|5. Al primero lo dirigió el jockey chileno Francisco Irigoyen, y al otro el peruano Ricardo Carlín. Tanto el Haras El Pelado como el del Ojo de Agua señalaron el record para las respectivas distancias, y en cuanto a Postín, dice el comentario peruano: "Ratificó ser el mejor animal que actúa en las pistas de Lima".

* * *

Y ahora una noticia del día: "Río de Janeiro, 21 (*ZP*). — El diario "O Globo" anuncia que el caballo argentino Filón (Full Sail-Felina), vencedor del Gran Premio do Brasi, será enviado en avión a la Argentina por su propietario, el Sr. José Buarque de Macedo".

Continuó el campeonato de sable de segunda categoría

Con tres matches, dos de ellos resueltos ajustadamente, continuó anoche en el Círculo Militar el campeonato interclubs de segunda categoría, organizado por la Federación Argentina de Esgrima.

Huracán venció a Gimnasia y Esgrima por 11 a 5 y 36 golpes a favor y 27 en contra, el Círculo Militar al Jockey Club por 9 a 7 y 36 y 28, y el Centro Naval a River Plate por 9 a 7 y 36 a 30.

El concurso continuará hoy a las 21 en la misma sala de armas.

Con matches de dobles siguió el torneo intercolegial de tenis

El torneo de tenis para equipos formados por niñas de los institutos de enseñanza secundaria, que se juega en las canchas del Buenos Aires Lawn Tennis Club con los matches de dobles. Se clasificaron para la rueda semifinal la Escuela Profesional No. 5 Fernando Fader, la Escuela Normal No. 5, la Escuela Normal No. 1 y la Escuela Comercial No. 2.

Los matches de ayer finalizaron con estos scores:

Haydée Morganti y E. Couran, de la Escuela Profesional No. 5, vencieron a N. Peré y B. Suárez, del Colegio Comercial No. 7, por 6-2 y 6-1; Otilia Almanza y Luz Divina López, del Colegio Comercial No. 2, a Eva Bruzzone y Marta Nóbile, del Normal No. 6, por 6-0 y 6-2; Haydée Malerba y María del Carmen Bruzzone, de la Escuela Normal No. 5, a María Teresa Gessner y Mariana Hume, del Liceo No. 1, por 7-5 y 6-2, y María C. Bianchi y Elba Uranga, de la Escuela Normal No. 1, ganaron por walkover a las de con la pareja del Incorporado Martín y Omar, que no se presentó a jugar.

¡ Triunfo !
DE UN
LABORATORIO ARGENTINO
Descubrimiento que causará sensación
Solicite una demostración de
"TRETOLINA"
el más poderoso desinfectante y desodorizante.
Unico en el Mundo
Distribuidores Exclusivos: CASIMIRO POLLEDO S. A. - Alsina 2934 - Bs. As.

POR LOS CAMINOS DEL MUNDO

MUJER Y ALCOHOL

Desde que fué derogada la prohibición de las bebidas alcohólicas en los Estados Unidos, la mujer norteamericana se ha colocado en un plano casi de igualdad con el hombre en materia de consumo de alcohol. En uno de los últimos números de la revista de la Asociación Médica de la Unión, el doctor David Benjamín Rotman publica un trabajo, en el cual dice que la relación de alcohólicos entre la mujer y el hombre ascendió en Chicago de una mujer por cada cinco hombres en 1931 a una mujer por cada dos hombres en 1943. Por alcohólico entiende el Dr. Rotman aquellas personas cuya embriaguez las pone en contacto con la policía. No figuran en sus cifras "los grupos que tienen un prestigio económico y social que los substrae al registro estadístico".

De la vida de San Hilarión

"Nature", revista de Gran Bretaña, reproduce un pasaje de la "Vida de San Hilarión", por San Jerónimo, escrita hace unos 1550 años, que constituye una exacta descripción de la deficiencia de vitamina A y de cómo remediarla. "Desde sus 31 hasta sus 35 años —dice el autor del santo—, sólo se alimentó con 170 gramos de pan de cebada y de verduras ligeramente cocinadas, sin aceite. Pero como advirtiera que sus ojos se obscurecían progresivamente y que todo su cuerpo se cubría de una erupción y de una especie de aspereza arenosa, agregó aceite a su anterior alimentación"... Aunque el aceite común de oliva casi no contiene vitamina A, "Nature" hace notar que "un aceite crudo y no purificado como el que debió emplear San Hilarión" podía contener suficiente vitamina para curarlo.

Agradecido

Tres meses hace un desconocido penetró en la residencia de la señora J. P. Woodwarr, de Dallas, Texas, cuando la dueña de casa dormía. Se preparó una comida, cenó, lavó los platos, los colocó en la alacena y se marchó tranquilamente. Dejó una nota que decía: "Muchas gracias por tan espléndida cena. Para la próxima vez pongan más aceite a la ensalada".

Escogió

Cuenta un diario de la capital del Ecuador que el ciudadano Ramón Machuca, de Guayaquil, puesto por su esposa a escoger entre su cariño y la bebida, declaró:

—La vida sin alcohol no vale nada...

Y se pegó un tiro en la cabeza.

ESCASEZ

En medio de la más grande carnicería de la historia se registra o se ha registrado una escasez de cadáveres: los restos de las víctimas que encuentran la muerte en las batallas no sirven para las escuelas médicas. Esta escasez constituye un gran inconveniente para los estudiantes de medicina, los cuales deben dividir y estudiar por lo menos la mitad de un cuerpo humano. Pero ahora, en los Estados Unidos, un estudiante sólo puede contar con la cuarta parte de un cadáver y, a menudo, debe contentarse con ver trabajar a un compañero. Hace algún tiempo esta crisis alarmó a los profesores de ambas costas del Atlántico: el Dr. Neville Goodman, de Londres; el anatomista Melvin Knisely, de la Universidad de Chicago, y el Dr. Howard Curl, de la Universidad de Tennessee. La escasez es peor aun en Gran Bretaña que en los Estados Unidos: los británicos, que antes contaban con un cadáver para cada 16 estudiantes, deben contentarse ahora con uno para cada 20. Tanto en Gran Bretaña como en los Estados Unidos la escasez de cadáveres femeninos es la más seria porque retrasa el estudio de los obstétricos y ginecólogos. En el mejor de los casos, de veinte cadáveres sólo uno es de mujer.

"Pombé"

Se llama "pombé" una bebida de Africa. En Egipto se la conoce como buzah. Se prepara haciendo fermentar semillas de sorgo y mijo, hasta obtener una bebida similar a la cerveza.

Exposición

Ciertas manifestaciones del extremo modernismo estético se pusieron días pasados de relieve en la exposición del Museo Whitney de Nueva York dedicada, con el título de "Artistas Europeos en los Estados Unidos", a las obras de 39 refugiados. Las obras expuestas abarcaban los más distintos motivos, desde un desnudo de Moise Kisling hasta una tela inclasificable de Marcel Duchamp. Entre estos extremos podían observarse los más audaces productos del abstraccionismo y el superrealismo. El pintor francés superrealista Ives Tanguy, de 44 años de edad, expuso un trabajo titulado "Lugar oblicuo", composición con la cual el autor ha querido sugerir un segmento de espacio interestelar salpicado de fragmentos de hélices rotas, trozos de cemento, pedazos de un escudo heráldico.

MODAS

Por BIYINA KLAPPENBACH

(Para LA NACION)

1.—Modelo de taffetas color marfil. Adornado con flores; también de taffetas, en varios tonos de rosa y fucsia.

2.—Modelo de organza blanca combinado con taffetas en un tono verde de agua.

EL CUIDADO DE LA SALUD

SINTESIS DE PRIMEROS AUXILIOS *Por el Dr. MORRIS FISHBEIN*

XXII

Algo más sobre gases tóxicos

Deseo presentar en esta ocasión una lista sintética de las diferentes clases de gases venenosos que actualmente se consideran como aplicables en la llamada guerra química. Se trata de una clasificación hecha por el profesor C. D. Loake, de la Universidad de California, que se ha especializado en ese problema desde hace varios años.

He aquí explicada sucintamente la naturaleza de cada gas y a continuación las medidas aconsejadas para combatir sus efectos perniciosos y acaso hasta letales:

Mostaza

Se trata de un líquido de color pardusco que se transforma en un gas incoloro. Tiene un olor que se asemeja al del rábano picante o el ajo. Ejerce influencia cáustica sobre la piel, provoca la inflamación del árbol respiratorio, irrita los ojos y conserva su poder durante uno a siete días.

Tratamiento: lo más indicado es un lavado inmediato de las membranas mucosas con $NaHCO_3$ (producto que se utiliza para dar volumen a los pasteles y budines, que es conocido por todas las dueñas de casa y que en los países de habla inglesa se conoce bajo el nombre de "Baking soda"). El cuerpo debe diluirse al 2 por ciento y entonces aplicarlo tanto en las citadas membranas como en la piel. En las zonas cutáneas que se hallaran descubiertas se recurrirá también al jabón y una solución de hipoclorito de sodio al 3 por ciento que tiene la virtud de reducir al mínimo las reacciones.

Lewisita

Líquido de color pardo que se convierte en gas incoloro. Tiene olor a geranio. Provoca quemaduras en los ojos, la piel y los conductos respiratorios. Tiene una duración eficaz de uno a siete días.

Tratamiento: lavado inmediato de las mucosas con "Baking soda" al 2 por ciento o con agua oxigenada diluída al 1 por ciento. En la piel se aplicará abundante espuma de jabón y una solución de hipoclorito de sodio que reduce considerablemente las reacciones.

Etildicloroarsina

Existe en las formas líquida y gaseosa. Da sensación de picazón análoga a la de la pimienta. Produce ampollas, parálisis de las manos y vómitos. Su eficacia no es tan larga como la de los dos cuerpos mencionados más arriba, pues no se prolonga de treinta a sesenta minutos.

Tratamiento: lavado inmediato de las membranas mucosas con solución al 2 por ciento de $NaHCO_3$ o agua oxigenada al 1 por ciento. El empleo del jabón y el hipoclorito de sodio al 3 por ciento disminuyen considerablemente las molestias y reacciones.

Cloropicrina

Es un cuerpo gaseoso que despide un olor semejante al de los tan conocidos papeles matamoscas. Provoca tos, lagrimeo, vómitos y conserva su actividad lesiva por espacio de cuatro a veinticuatro horas.

Tratamiento: Se deberá lavar las membranas mucosas con $NaHCO_3$ al 2 por ciento; pero además es conveniente administrar aspirina y obligar al paciente a permanecer en cama entregado a reposo absoluto.

Fosgeno

Es un gas. Despide un olor semejante al de ciertas substancias en descomposición. Irrita los epitelios pulmonares; su acción puede acarrear un colapso o una insuficiencia cardíaca de tipo sincopal. Conserva su eficacia durante un lapso que oscila entre 30 y 60 minutos.

Tratamiento: lávese las membranas mucosas con solución de $NaHCO_3$ al 2 por ciento y obligúese al paciente a guardar reposo absoluto.

Difosgeno

Vapores de tinte blanquecino que tienen un olor sui géneris. Provocan tos y motivan intenso lagrimeo. Su eficacia se prolonga de 30 a 60 minutos.

Tratamiento: Al igual que en el caso del fosgeno, se deberá recurrir a los lavados de las mucosas con solución de "baking soda", al 2 por ciento, y en todos los casos imponer el reposo absoluto para evitar consecuencias desagradables por parte del aparato circulatorio.

Bromobencilcianuro

Tiene olor a frutas agrias. Provoca intenso dolor de cabeza, ardor en los ojos y sensación como de ahogo. Conserva su eficacia durante tres o cuatro días y, a veces mayor tiempo todavía.

Tratamiento: Lávese las mucosas con $NaHCO_3$ al 2 por ciento y administrese cantidad suficiente de aspirina para combatir el dolor.

Adamsita

Aparece bajo la forma de una nube amarillenta que tiene olor semejante al del polvo de carbón. Provoca dolor de cabeza y estornudos.

Tratamiento: lávese con "baking soda" al 2 por ciento y recétese aspirina.

Como puede verse, las recomendaciones son aplicables a todos los gases venenosos mencionados. En las formas simples considero que el mejor método de protección es el siguiente: hay que conservar la serenidad; durante los ataques aéreos conviene mantener las ventanas y puertas cerradas. Si los vidrios se rompieron como consecuencia de bombardeos y se sospechara la existencia de gases venenosos, lo más prudente es enjabonar prolijamente la piel y luego lavar los ojos, la nariz y la boca con una solución de la mencionada "soda de pastelería" al 2 por ciento.

INAVA
EL DENTIFRICO AZUL

MOVIMIENTO MARITIMO

BUQUES DE ULTRAMAR A ENTRAR HOY

Nacional.	Nombre	Agente	Procedencia	Girado a:
Argentino	Francisco Rocco	Lehmann y Molseeff	Porto Alegre	Riachuelo
Argentino	MARGARITA	Juan C. Schenone	R. de Janeiro	Dique 3
Argentino	TORO	Nav. Dodero	R. de Janeiro	Bca. Merlo
Argentino	TACITO	Chadwick Weir	Curaçao	Dock Sur II
Argentino	JUVENAL	Chadwick Weir	Curaçao	Dock Sur II

A SALIR HOY

Nacional.	Nombre	Agente	Lugar salida	Destino
Sueco	COLOMBIA	Johnson Line	Dársena B	Gotemburgo
Argentino	EDIMBURGO	Nav. Dodero	Barracas	B. Blanca
Argentino	LIBERTADOR	Shell-Mex, S. A.	Riachuelo	C. Rivadavia
Argentino	POBLADOR	Shell-Mex, S. A.	Dock Sur II	C. Rivadavia
Argentino	RIO LIMAY	Juan C. Schenone	Riachuelo	Santos

ENTRADOS AYER

Nacional.	Nombre	Agente	Procedencia	Girado a:
Argentino	POBLADOR	Shell-Mex. S. A.	C. Rivadavia	Dock Sur II
Argentino	HARPON	Dodero S. A.	South Georgia	Dna. Norte
Argentino	SUD	Nav. Dodero	Montevideo	Riachuelo

SALIDOS AYER

Nacional.	Nombre	Agente	Lugar salida	Destino
Argentino	RIO CARCARANA	Flota M. del Estado	Dique 4	Nueva York

Plazo para la presentación de despachos directos y copias de depósito

VAPORES	Llegada	Venc.	Nº de pag.	Lugar de descarga	AGENTES
ESQUEL	15	23	10.301	Dique 2 Sección 4	J. Zuccoli
EDIMBURGO	16	24	10.303	Riachuelo	Nav. Dodero
SANTA ELENA	16	24	10.310	Dique 4 Sección 2	J. C. Schenone
Magaret Johnson	17	25	10.307	Dna. A Sección 3	Johnson Line
RIO LIMAY	18	23	10.308	Dique 1	J. C. Schenone
TUMBES	18	26	10.380	Dársena E	Maura y Coll
RIO MENDOZA	18	26	10.383	Dique 4 Sección 8	F. M. del Estado
Fco. GUALEGUAY I	19	27	10.384	Riachuelo	Ugalde
RIO ATUEL	19	27	10.385	Barracas	F. M. del Estado
RIO JACHAL	19	27	10.386	Dique 4 Sección 6	F. M. del Estado
RIO NEGRO	19	27	10.388	Riachuelo	Montemuro
LUCHO	20	28	11.492	Riachuelo	J. Zuccoli
URUGUAY	20	28	10.494	Riachuelo	Lehmann
CHUBUT	20	28	10.496	Riachuelo	J. C. Schenone

PUERTO DE LA CAPITAL

Profundidad del agua habida ayer en los canales de acceso al puerto de la capital para un ancho central de 40 metros sobre el cero del semáforo. Canal Sur: a las 6, 27.4; a las 7, 26.11; a las 8, 26.5; a las 9, 26; a las 10, 25.8; a las 11, 25.3; a las 12, 25; a las 13, 25; a las 14, 25; a las 15, 25; a las 16, 25.4, y a las 17, 26.4. Siete pies más de agua en el canal Norte. Vientos: N. y SE.

VAPORES FLUVIALES

A entrar hoy en la Dársena Sur: Ciudad de Montevideo, de Montevideo, a las 8, y Ciudad de Colonia, de Colonia, a las 14.30.

A salir hoy de la Dársena Sur: Ciudad de Colonia, para Colonia, a las 9, y General Alvear, para Montevideo, a las 22.

VAPORES MERCANTES

BUENOS AIRES (Arg.)—Dique 4.
COLUMBIA (Sueco)—Dársena B.
CHRISTER SALEM (Sueco)—Dársena A.
E. TORNQUIST (Argentino)—Dock Sur II.
HALLAND (Sueco)—Dársena B.
HARPON (Argentino)—Dársena Norte.
MARGARET JOHNSON (Sueco)—Dna. A.
MONTE NAVAJO (Español)—Dna. Norte.
NORMA (Sueco)—Dársena C.
ORINOCO (Sueco)—Dársena B, 5a.
TUMBES (Peruano)—Dársena B.
VENEZUELA (Sueco)—Dársena B, 5a.
YARRAWONGA (Sueco)—Dique 4, 6a.

FLOTA MERCANTE DEL ESTADO

RIO ATUEL—En el Riachuelo.
RIO BERMEJO—El 13|8 para N. Orleáns.
RIO CARCARAÑA—El 21|8 para N. York.
RIO COLORADO—Dársena Norte.
RIO CORIENTES—Dique de carena.
RIO DULCE—El 19|8 para Mobile.
RIO CHUBUT—En Baltimore.
RIO DESEADO—En La Habana.
RIO DIAMANTE—El 25|7 de Nueva Orleáns. El 25|8 en ésta.
RIO DULCE—En Río de Janeiro.
RIO GALLEGOS—El 20|8 de N. York.
RIO GUALEGUAY—En Nueva Orleáns.
RIO IGUAZU—El 14|8 de Nueva Orleáns. El 21|8 en Curaçao.
RIO JACHAL—En Buenos Aires. El 15|9 para Nueva York.
RIO JURAMENTO—El 31|8 en N. York.
RIO JUAN—En Río de Janeiro.
RIO MENDOZA—En el dique 4.
RIO NEUQUEN—En Nueva Orleáns.
RIO PARANA—El 5|8 para Nueva York. Llegará el 26|8.
RIO PRIMERO—El 18|8 en Barranquilla.
RIO SALADO—El 4|8 en Nueva Orleáns.
RIO SAN JUAN—El 7|8 de Nueva York. El 22|8 en ésta.
RIO SEGUNDO—El 7|8 de Pensacola. El 11|9 en ésta.
RIO TEUCO—El 14|8 de Nueva York. El 7|9 en ésta.
RIO TUNUYAN—Para Nueva York. En Cristóbal.

BUQUES DE PASAJEROS

Para Buenos Aires

CABO DE BUENA ESPERANZA (Español). De Barcelona. El 26|8 de Río de Janeiro y el 31|8 en ésta.
CABO DE HORNOS (Español). El 20|8 de Barcelona. El 2|10 en Buenos Aires.
Mte. AMBOTO (Esp.). El 27|7 de Bilbao.
SUECIA (Sueco). El 29|8 de Gotemburgo.

Para Europa y los Estados Unidos

CHILE (Sueco). Para Gotemburgo. El 18|8 en ésta.
NORDSTJERNAN (Sueco). Para Gotemburgo. El 10|8 de ésta.
ORINOCO (Sueco). Para Gotemburgo. En la dársena B.
RIO JACHAL (Argentino). En Buenos Aires. El 15|9 para Nueva York.
RIO TUNUYAN (Argentino). Para Nueva York. El 20|8 a Cristóbal.

BUQUES COSTEROS ARGENTINOS

Puertos de la Patagonia

ASTURIANO—El 15|8 para Río Gallegos.
MANLY—El 23|8 para Puerto Deseado.
RIO BLANCO—En Camarones.
RIO SANTA CRUZ—De Río Gallegos para Buenos Aires. Ayer a Puerto Madryn.
SANTA MARIA—El 21|8 para Puerto Madryn.

Líneas al Brasil y Nueva Orleáns

AFRICA—El 10|8 de Rosario para Santos.
ASIA—El 20|8 de San Francisco a ésta.
AUSTRALIA—En Santos.
BAHIA BLANCA—El 15|8 para Santos.
CIUDAD DEL CABO—El 8|8 para Durban.
C. DE NECOCHEA—De Curaçao a Buenos Aires.
MEXICO—De Bahía Blanca a Montevideo.
NORTE—En el Riachuelo.
NOVILLO—El 20|8 para Santos.
OCEANIA—El 10|8 de Rosario a Santos.
OESTE—En Río de Janeiro.
PARANA—En el Riachuelo.
PATAGONES—En Bahía Blanca.
PASO DE LA PATRIA—Dique de carena.
QUILMES—En Nueva Orleáns.
RATA—En Río de Janeiro.
RIOGRANDE—El 30|7 de Nueva Orleáns.
RIO GRANDE—El 16|8 para Necochea.
RIO LIMAY—El 22|8 para Santos.
SANTA MARIA MAGDALENA—De Porto Alegre a Montevideo.
SARANDI—Porto Alegre.
SUD—Barraca Cory.
TORO—Hoy en el Riachuelo.
URUGUAY—En el Riachuelo.
ZELANDIA—De Río de Janeiro para Itajaí.

GIROS DE BUQUES

A la descarga:

Carl Gorthon, dique 4, sección 3a.
Margarita, dique 3, Este.
Toro, barraca Merlo.
Tácito, Dock Sur II.
Juvenal, Dock Sur II.

PETROLEROS ARGENTINOS

A. DEL VALLE—Dársena Norte.
BUENOS AIRES—El 16|8 de Curaçao para ésta.
DOCE DE OCTUBRE—De Comodoro Rivadavia a Puerto Galván.
FLORENTINO AMEGHINO—Ayer de Comodoro Rivadavia a La Plata.
GENERAL MOSCONI—En San Lorenzo.
ING. LUIS A. HUERGO—De Comodoro Rivadavia a Ingeniero White.
MINISTRO FRERS—En La Plata.
MINISTRO LOBOS—En Puerto Nuevo.
P. DE ALCORTA—Ayer para San Lorenzo.
SAN JORGE—Ayer de C. Rivadavia.
SAN MATIAS—Mañana en Pto. Madryn.
SA. CRUZ—En Dock Sur II.
TRECE DE DICIEMBRE—El 13|8 de La Libertad para La Plata.

RECAUDACION ADUANERA

La Aduana de la Capital recaudó ayer, por los conceptos que se expresan, las siguientes sumas:

Importación	$ 563.601,48
Exportación	" 4.502,36
Derechos portuarios	" 18.714,42
Total	$ 586.818,26

Desde el 1o de enero se han recaudado, por los mismos conceptos, $ 67.735.315,81.
Dif. en favor de 1945, $ 91.325,89

Se avisa a los señores cargadores y/o consignatarios de cargas y encomiendas que condujo la motonave "CIUDAD DE CORRIENTES" en ocasión del accidente del 20 de Junio ppdo., que los efectos rescatados se encuentran en los Depósitos Fiscales de Barraca Peña (calle Pedro Mendoza Nº 3000), donde se practicará su clasificación y revisación por Perito a efectos de establecer su estado.

Se invita a los interesados a tomar la debida intervención para resolver a la brevedad posible el destino que deba darse a esos efectos, y pasar por la referida barraca los días 23 y 24 de Agosto corriente de 9 a 10 horas.

Cía. ARGENTINA DE NAVEGACION DODERO S. A.

PECTORAL FUCUS
JARABE EXPECTORANTE
PARA ADULTOS

PEQUEÑAS DELICIAS DE LA VIDA CONYUGAL

Dibujos de GEO McMANUS

¿Es el piso de arriba? Quien se ha mudado a ese departamento es el señor Puchinverdi, crítico musical del "Heraldo". Me agradaría que subieses para conocerlo.
¿Qué desea?
Soy el señor Opez, del departamento de abajo.
¡Ajá! Del departamento